



# ดัชนีทางการศึกษา

ระดับภาค 1-18

ประจำปีงบประมาณ พ.ศ. 2568



"EDUCATION  
INDEX  
2025"



สำนักนโยบายและยุทธศาสตร์  
สำนักงานปลัดกระทรวงศึกษาธิการ

# คำนำ



กระทรวงศึกษาธิการ ในฐานะส่วนราชการที่มีอำนาจหน้าที่เกี่ยวกับการส่งเสริมและกำกับดูแลการศึกษาทุกระดับ ทุกประเภท และการอาชีวศึกษา กำหนดนโยบาย แผน และมาตรฐานการศึกษา สนับสนุนทรัพยากรเพื่อการศึกษา รวมทั้งการติดตาม ตรวจสอบและประเมินผลการจัดการศึกษา โดยสำนักงานปลัดกระทรวงศึกษาธิการ เป็นหน่วยงานในสังกัดที่มีบทบาทในการจัดทำยุทธศาสตร์ของกระทรวง เพื่อรองรับยุทธศาสตร์ชาติ แผนการบริหารราชการแผ่นดิน รวมถึงทำการศึกษา วิเคราะห์ วิจัยและจัดทำสถิติ และดัชนีด้านการบริหารจัดการศึกษาของกระทรวงศึกษาธิการ จึงได้จัดทำรายงานดัชนีทางการศึกษา ระดับภาค 1 - 18 ประจำปีงบประมาณ พ.ศ. 2568 ขึ้น เพื่อเป็นมาตรวัดที่สะท้อนความสำเร็จของการจัดการศึกษาของประเทศ และเพื่อให้หน่วยงานทางการศึกษานำไปใช้ประกอบการตัดสินใจกำหนดนโยบาย ทิศทางและรูปแบบการจัดการศึกษาในทุกระดับและทุกพื้นที่อย่างมีประสิทธิภาพ เพื่อยกระดับคุณภาพและมาตรฐานการศึกษาสู่สากล และเสริมสร้างโอกาสการเข้าถึงบริการทางการศึกษาของประชาชนอย่างทั่วถึงเท่าเทียม

ดัชนีทางการศึกษาระดับภาค 1 - 18 ประจำปีงบประมาณ พ.ศ. 2568 ได้รวบรวมและวิเคราะห์ข้อมูลหรือแนวโน้มในด้านต่าง ๆ ที่เกี่ยวข้องและสามารถส่งผลกระทบต่อการศึกษา โดยยึดเป้าหมายของแผนการศึกษาแห่งชาติ พ.ศ. 2560 - 2579 เป็นกรอบการดำเนินงานในเป้าหมาย 5 ด้าน ได้แก่ 1) ด้านการเข้าถึงโอกาสทางการศึกษา (Access) 2) ด้านความเท่าเทียมทางการศึกษา (Equity) 3) ด้านคุณภาพการศึกษา (Quality) 4) ด้านประสิทธิภาพ (Efficiency) และ 5) ด้านการตอบโจทย์บริบทที่เปลี่ยนแปลง (Relevancy) ซึ่งสอดคล้องกับเป้าหมายของการจัดการศึกษา (Aspirations) ของแผนการศึกษาแห่งชาติ พ.ศ. 2560 - 2579 ที่กำหนดไว้ 5 ประการ ได้แก่ 1) ประชากรทุกคนเข้าถึงการศึกษาที่มีคุณภาพ และมีมาตรฐานอย่างทั่วถึง 2) ผู้เรียนทุกคน ทุกกลุ่มเป้าหมายได้รับบริการการศึกษาที่มีคุณภาพตามมาตรฐานอย่างเท่าเทียม 3) ระบบการศึกษาที่มีคุณภาพ ที่สามารถพัฒนาผู้เรียนให้บรรลุขีดความสามารถเต็มตามศักยภาพ 4) ระบบการบริหารจัดการศึกษาที่มีประสิทธิภาพเพื่อการลงทุนทางการศึกษาที่คุ้มค่าและบรรลุเป้าหมาย และ 5) ระบบการศึกษาที่ตอบสนองและก้าวทันการเปลี่ยนแปลงของโลกที่เป็นพลวัต และบริบทที่เปลี่ยนแปลง

การจัดทำรายงานฉบับนี้ ได้รับความร่วมมือเป็นอย่างดีจากหน่วยงานที่เกี่ยวข้อง ทั้งในและนอกสังกัดกระทรวงศึกษาธิการที่อนุเคราะห์ให้ข้อมูลในการจัดทำดัชนีทางการศึกษาระดับภาค 1 - 18 ประจำปีงบประมาณ พ.ศ. 2568 ฉบับนี้ สำเร็จลุล่วงตามวัตถุประสงค์ สำนักงานปลัดกระทรวงศึกษาธิการขอขอบคุณเป็นอย่างสูงมา ณ โอกาสนี้

สำนักงานปลัดกระทรวงศึกษาธิการ  
สำนักนโยบายและยุทธศาสตร์



# บทสรุปผู้บริหาร

---

ดัชนีทางการศึกษาระดับภาค 1 - 18  
ประจำปีงบประมาณ พ.ศ. 2568

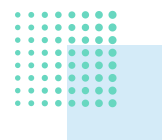



# บทสรุปผู้บริหาร

## ดัชนีทางการศึกษาระดับภาค 1 - 18

สำนักงานปลัดกระทรวงศึกษาธิการ ทำหน้าที่เป็นกลไกหลักในการขับเคลื่อนดัชนีทางการศึกษาระดับภาค 1 - 18 โดยยึดตามกรอบแผนการศึกษาแห่งชาติ พ.ศ. 2560 - 2579 ซึ่งได้กำหนดเป้าหมายและทิศทางการจัดการศึกษาของประเทศไว้อย่างชัดเจน กรอบดังกล่าวมุ่งเน้นให้การจัดการศึกษาของประเทศบรรลุเป้าหมายสำคัญ ได้แก่ การเข้าถึงโอกาสทางการศึกษา (Access) ความเท่าเทียมทางการศึกษา (Equity) คุณภาพทางการศึกษา Quality) ประสิทธิภาพ (Efficiency) และการตอบโจทย์บริบทที่เปลี่ยนแปลง (Relevancy) ทั้งนี้ ผลการวิเคราะห์และจัดทำดัชนีทางการศึกษาระดับภาค 1 - 18 ประจำปีงบประมาณ พ.ศ. 2568 ซึ่งได้ดำเนินการใน 15 ดัชนี เพื่อเป็นประโยชน์สำหรับใช้เป็นเครื่องมือสำคัญในการติดตาม ประเมิน และขับเคลื่อนการพัฒนาการศึกษาในระดับภาค มีรายละเอียด

### การเข้าถึงโอกาสทางการศึกษา



1. อัตราส่วนผู้เรียนระดับปฐมวัย (อนุบาล 1 - 3) ต่อประชากรกลุ่มอายุ 3 - 5 ปี
2. อัตราส่วนผู้เรียนระดับประถมศึกษาต่อประชากรกลุ่มอายุ 6 - 11 ปี
3. อัตราส่วนผู้เรียนระดับมัธยมศึกษาตอนต้น ต่อประชากรกลุ่มอายุ 12 - 14 ปี
4. อัตราส่วนผู้เรียนระดับมัธยมศึกษาตอนปลาย (สามัญศึกษา+อาชีวศึกษา) ต่อประชากรกลุ่มอายุ 15 - 17 ปี
5. อัตราส่วนผู้เรียนระดับประกาศนียบัตรวิชาชีพชั้นสูง (ปวส.) ต่อประชากรกลุ่มอายุ 18 - 19 ปี

### ความเท่าเทียมทางการศึกษา

6. ร้อยละของเด็กในวัยเรียนที่มีความต้องการจำเป็นพิเศษได้รับการศึกษาเต็มตามศักยภาพ
7. ร้อยละของเด็ก 3 - 18 ปี (การศึกษาขั้นพื้นฐาน) ที่กลับเข้าสู่ระบบการศึกษาเทียบกับเด็กนอกระบบการศึกษา มุ่งเป้าหมาย Thailand Zero Dropout



### คุณภาพการศึกษา



8. ร้อยละของคะแนนเฉลี่ยการประเมินความสามารถด้านการอ่านของผู้เรียน (Reading Test : RT) ระดับชั้นประถมศึกษาปีที่ 1
9. ร้อยละของคะแนนเฉลี่ยการประเมินคุณภาพผู้เรียน (National Test : NT) วิชาคณิตศาสตร์ และวิชาภาษาไทย ระดับชั้นประถมศึกษาปีที่ 3
10. ร้อยละของผู้เรียนที่มีคะแนนผลการทดสอบทางการศึกษาระดับชาติด้านพื้นฐาน (O-NET) แต่ละวิชาผ่านเกณฑ์คะแนนร้อยละ 50 ขึ้นไป ระดับมัธยมศึกษาปีที่ 3

### ประสิทธิภาพ

11. อัตราการออกกลางคันของผู้เรียนระดับการศึกษากภาคบังคับ
12. อัตราการออกกลางคันของผู้เรียนระดับประกาศนียบัตรวิชาชีพ (ปวช.)
13. อัตราการออกกลางคันของผู้เรียนระดับประกาศนียบัตรวิชาชีพชั้นสูง (ปวส.)



### การตอบโจทย์บริบทที่เปลี่ยนแปลง



14. สัดส่วนผู้เรียนอาชีวศึกษาต่อผู้เรียนสามัญศึกษา
15. ร้อยละของการได้งานทำ/ประกอบอาชีพของผู้สำเร็จการศึกษา ระดับประกาศนียบัตรวิชาชีพ (ปวช.) และระดับประกาศนียบัตรวิชาชีพชั้นสูง (ปวส.)







## ด้านที่ 1 การเข้าถึงโอกาสทางการศึกษา (Access)

### การเข้าถึงโอกาสทางการศึกษา ระดับการศึกษาขั้นพื้นฐาน

#### ▶ ปีการศึกษา 2566 – 2567

ร้อยละการเข้าถึงโอกาสทางการศึกษา  
ระดับการศึกษาขั้นพื้นฐาน  
รวมทุกสังกัด จำแนกตามอายุ 3 - 17 ปี

ภาพรวม มีแนวโน้มเพิ่มขึ้น ร้อยละ 0.72

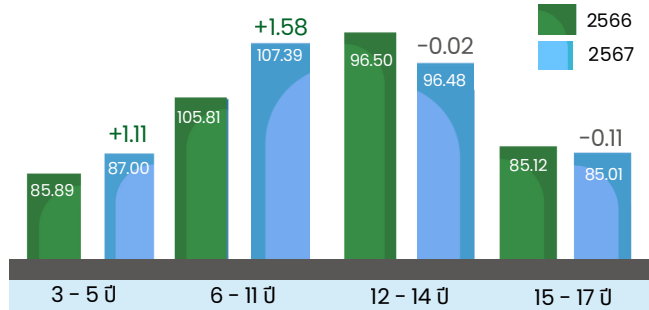

#### ▶ ปีการศึกษา 2565 – 2567

ร้อยละการเข้าถึงโอกาสทางการศึกษา  
ระดับการศึกษาขั้นพื้นฐาน  
รวมทุกสังกัด จำแนกตาม อายุ 3 - 17 ปี

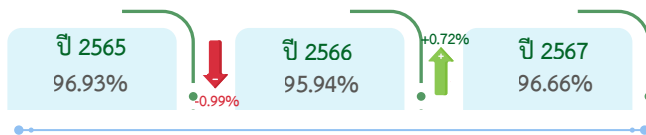

### 3 อันดับ สำนักงานศึกษาธิการภาค ที่มีดัชนีทางการศึกษา ด้านการเข้าถึงโอกาสทางการศึกษาสูงสุด ปีการศึกษา 2567

#### ● ดัชนีที่ 1 อัตราส่วนผู้เรียนระดับปฐมวัย (อนุบาล 1 - 3) ต่อประชากรกลุ่มอายุ 3 - 5 ปี

| รวม                 |
|---------------------|
| 1 ศธภ.15<br>102.43% |
| 2 ศธภ.2<br>100.08%  |
| 3 ศธภ.4<br>99.01%   |

| สังกัด ศธ.         |
|--------------------|
| 1 ศธภ.3<br>87.11%  |
| 2 ศธภ.15<br>85.13% |
| 3 ศธภ.7<br>85.00%  |

| สังกัดอื่น        |
|-------------------|
| 1 ศธภ.2<br>27.37% |
| 2 ศธภ.8<br>18.31% |
| 3 ศธภ.6<br>18.23% |

ภาพรวมประเทศ ปีการศึกษา 2567

ผู้เรียนระดับปฐมวัย

เข้าถึงโอกาสทางการศึกษา  
คิดเป็นร้อยละ 87.00 (1,474,524 คน)  
เมื่อเทียบกับประชากร (1,694,898 คน)

#### ● ดัชนีที่ 2 อัตราส่วนผู้เรียนระดับประถมศึกษาต่อประชากร กลุ่มอายุ 6 - 11 ปี

ภาพรวมประเทศ ปีการศึกษา 2567

ผู้เรียนระดับประถมศึกษา

เข้าถึงโอกาสทางการศึกษา  
คิดเป็นร้อยละ 107.39 (4,429,242 คน)  
เมื่อเทียบกับประชากร 4,124,328 คน

| รวม                 |
|---------------------|
| 1 ศธภ.15<br>127.14% |
| 2 ศธภ.8<br>119.47%  |
| 3 ศธภ.2<br>118.91%  |

| สังกัด ศธ.          |
|---------------------|
| 1 ศธภ.15<br>117.01% |
| 2 ศธภ.3<br>108.55%  |
| 3 ศธภ.9<br>103.26%  |

| สังกัดอื่น        |
|-------------------|
| 1 ศธภ.2<br>38.97% |
| 2 ศธภ.8<br>16.94% |
| 3 ศธภ.4<br>16.30% |

## การเข้าถึงโอกาสทางการศึกษา

ดัชนีที่ 3 อัตราส่วนผู้เรียนระดับมัธยมศึกษาตอนต้นต่อประชากร  
กลุ่มอายุ 12 - 14 ปี

| รวม               | สังกัด ศธ.       | สังกัดอื่น       |
|-------------------|------------------|------------------|
| 01 ศธภ.2 108.96%  | 01 ศธภ.15 98.07% | 01 ศธภ.2 18.35%  |
| 02 ศธภ.15 107.27% | 02 ศธภ.3 92.87%  | 02 ศธภ.8 14.28%  |
| 03 ศธภ.8 106.75%  | 03 ศธภ.8 92.47%  | 03 ศธภ.12 13.67% |

ภาพรวมประเทศ  
ปีการศึกษา 2567

ผู้เรียนระดับมัธยมศึกษาตอนต้น  
เข้าถึงโอกาสทางการศึกษา  
คิดเป็นร้อยละ 96.48 (2,255,399 คน)  
เมื่อเทียบกับประชากร (2,337,583 คน)

ดัชนีที่ 4 อัตราส่วนผู้เรียนระดับมัธยมศึกษาตอนปลาย  
(สามัญศึกษา + อาชีวศึกษา) ต่อประชากรกลุ่มอายุ 15 - 17 ปี

| รวม              | สังกัด ศธ.       | สังกัดอื่น      |
|------------------|------------------|-----------------|
| 01 ศธภ.2 103.33% | 01 ศธภ.2 95.58%  | 01 ศธภ.12 9.69% |
| 02 ศธภ.8 95.18%  | 02 ศธภ.15 89.21% | 02 ศธภ.13 9.09% |
| 03 ศธภ.12 95.06% | 03 ศธภ.8 87.85%  | 03 ศธภ.14 8.12% |

ภาพรวมประเทศ  
ปีการศึกษา 2567

ผู้เรียนระดับมัธยมศึกษาตอนปลาย  
เข้าถึงโอกาสทางการศึกษา  
คิดเป็นร้อยละ 85.00 (2,004,590 คน)  
เมื่อเทียบกับประชากร (2,358,075 คน)

ดัชนีที่ 5 อัตราส่วนผู้เรียนระดับประกาศนียบัตรวิชาชีพชั้นสูง (ปวส.)  
ต่อประชากรกลุ่มอายุ 18 - 19 ปี

| รวม              | สังกัด ศธ.       | สังกัดอื่น     |
|------------------|------------------|----------------|
| 01 ศธภ.8 48.58%  | 01 ศธภ.8 47.03%  | 01 ศธภ.8 1.82% |
| 02 ศธภ.1 28.94%  | 02 ศธภ.1 28.82%  | 02 ศธภ.4 0.25% |
| 03 ศธภ.12 25.40% | 03 ศธภ.12 25.40% | 03 ศธภ.2 0.16% |

ภาพรวมประเทศ  
ปีการศึกษา 2567

ผู้เรียนระดับประกาศนียบัตรวิชาชีพชั้นสูง  
(ปวส.)  
เข้าถึงโอกาสทางการศึกษา  
คิดเป็นร้อยละ 21.81 (347,130 คน)  
เมื่อเทียบกับประชากร (1,591,674 คน)

## ด้านที่ 2 ความเท่าเทียมทางการศึกษา (Equity)



ดัชนีที่ 6 ร้อยละของเด็กในวัยเรียนที่มีความต้องการจำเป็นพิเศษ  
ได้รับการศึกษาเต็มตามศักยภาพ

ผู้เรียนทั่วไปและผู้เรียนที่มีความต้องการจำเป็นพิเศษ  
ระดับการศึกษาขั้นพื้นฐานต่อประชากรในวัยเรียน สังกัดกระทรวงศึกษาธิการ  
ปีการศึกษา 2567

ผู้เรียนสังกัด ศธ.

ผู้เรียนสังกัด ศธ. = 9,902,411 คน (94.18%)  
ผู้เรียนทั่วไป = 9,424,541 คน (89.63%)

ผู้เรียนที่มีความต้องการจำเป็นพิเศษ  
477,870 คน (4.55%)

ประชากรวัยเรียน

ประชากรในวัยเรียน อายุ 3 - 17 ปี = 10,514,884 คน

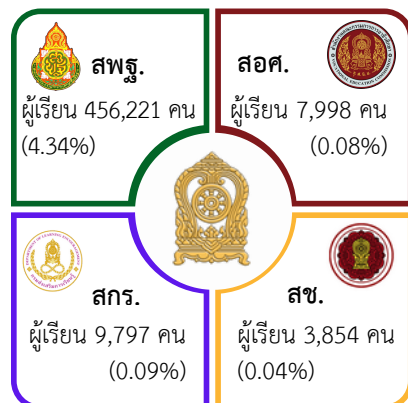

## ด้านที่ 2 ความเท่าเทียมทางการศึกษา (Equity)

3 อันดับ ร้อยละของผู้เรียนที่มีความต้องการจำเป็นพิเศษอยู่ในระบบการศึกษา  
จำแนกตามสำนักงานศึกษาธิการภาค

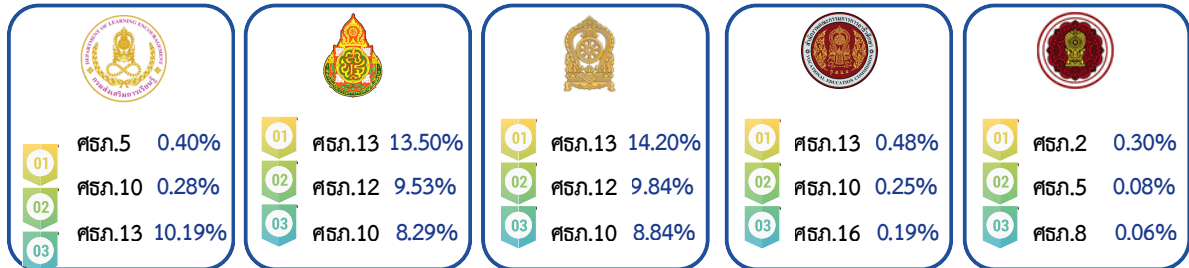

\* จากจำนวนผู้เรียนที่มีความต้องการจำเป็นพิเศษ 477,870 คน



## ดัชนีที่ 7 ร้อยละของเด็ก 3 - 18 ปี (การศึกษาขั้นพื้นฐาน) ที่กลับเข้าสู่ระบบการศึกษา เทียบกับเด็กนอกระบบการศึกษา มุ่งเป้าหมาย Thailand Zero Dropout

เด็กนอกระบบการศึกษา

จำนวนทั้งสิ้น 1,025,514 คน

- สัญชาติไทย 767,304 คน (74.82%)
- ติดตามแล้ว 752,728 คน (73.40%)
- อื่น ๆ จำนวน 222,079 คน (21.66%)
- ยังไม่ได้ติดตาม 14,576 คน (1.42%)

สาเหตุสูงสุดของการที่เด็กออกนอกระบบการศึกษา 6 อันดับแรก

- 1 อยู่ในทะเบียนบ้านกลาง
- 2 ศึกษาต่างประเทศ
- 3 ต้องทำงานเพื่อหาเงินรายได้
- 4 ย้ายถิ่นฐานตามผู้ปกครองฯ
- 5 ไม่มีแรงจูงใจในการเรียนฯ
- 6 จบการศึกษาภาคบังคับ



# ด้านที่ 3 คุณภาพการศึกษา (Quality)



## ดัชนีที่ 8 ร้อยละของคะแนนเฉลี่ยการประเมินความสามารถด้านการอ่านของผู้เรียน (Reading Test : RT) ระดับชั้นประถมศึกษาปีที่ 1

ผลการประเมินความสามารถด้านการออกเสียง ด้านการอ่านรู้เรื่อง และรวม 2 ด้าน  
ของผู้เรียนระดับชั้นประถมศึกษาปีที่ 1 ปีการศึกษา 2567  
(โรงเรียนที่สมัครเข้าสอบ จำนวน 29,689 แห่ง มีนักเรียน จำนวน 623,645 คน)

3 อันดับ คะแนนเฉลี่ยร้อยละสูงกว่าระดับประเทศ และค่าความต่างเทียบกับคะแนนเฉลี่ยระดับประเทศ

| การอ่านออกเสียง                | การอ่านรู้เรื่อง               | การอ่านรวม 2 ด้าน              |
|--------------------------------|--------------------------------|--------------------------------|
| คะแนนเฉลี่ยระดับประเทศ 80.28%  | คะแนนเฉลี่ยระดับประเทศ 77.16%  | คะแนนเฉลี่ยระดับประเทศ 78.72%  |
| 1. ศธภ.3 ร้อยละ 85.63 (+5.35)  | 1. ศธภ.3 ร้อยละ 82.49 (+5.33)  | 1. ศธภ.3 ร้อยละ 84.06 (+5.34)  |
| 2. ศธภ.4 ร้อยละ 83.86 (+3.58)  | 2. ศธภ.12 ร้อยละ 81.40 (+4.24) | 2. ศธภ.12 ร้อยละ 82.49 (+3.77) |
| 3. ศธภ.12 ร้อยละ 83.57 (+3.29) | 3. ศธภ.1 ร้อยละ 80.44 (+3.28)  | 3. ศธภ.10 ร้อยละ 81.80(+3.08)  |

## ดัชนีที่ 9 ร้อยละของคะแนนเฉลี่ยการประเมินคุณภาพผู้เรียน (National Test : NT) วิชาคณิตศาสตร์ และวิชาภาษาไทย ระดับชั้นประถมศึกษาปีที่ 3

ผลการประเมินคุณภาพผู้เรียน (National Test : NT) ด้านคณิตศาสตร์ ด้านภาษาไทย และรวม 2 ด้าน  
ของผู้เรียนระดับชั้นประถมศึกษาปีที่ 3 ปีการศึกษา 2567  
(โรงเรียนที่สมัครเข้าสอบ จำนวน 29,763 แห่ง มีนักเรียน จำนวน 645,413 คน)

| วิชาคณิตศาสตร์                 | วิชาภาษาไทย                    | รวม 2 ด้าน                     |
|--------------------------------|--------------------------------|--------------------------------|
| คะแนนเฉลี่ยระดับประเทศ 54.41%  | คะแนนเฉลี่ยระดับประเทศ 61.21%  | คะแนนเฉลี่ยระดับประเทศ 57.81%  |
| 1. ศธภ.12 ร้อยละ 62.12 (+7.71) | 1. ศธภ.12 ร้อยละ 67.63 (+6.42) | 1. ศธภ.12 ร้อยละ 64.88 (+7.07) |
| 2. ศธภ.3 ร้อยละ 60.20 (+5.79)  | 2. ศธภ.3 ร้อยละ 67.39 (+6.18)  | 2. ศธภ.3 ร้อยละ 63.80 (+5.99)  |
| 3. ศธภ.10 ร้อยละ 58.22 (+3.81) | 3. ศธภ.10 ร้อยละ 64.90 (+3.69) | 3. ศธภ.10 ร้อยละ 61.56 (+3.75) |

## ดัชนีที่ 10 ร้อยละของผู้เรียนที่มีคะแนนผลการทดสอบทางการศึกษาระดับชาติด้านพื้นฐาน (O-NET) ผ่านเกณฑ์คะแนนร้อยละ 50 ขึ้นไป ระดับมัธยมศึกษาปีที่ 3

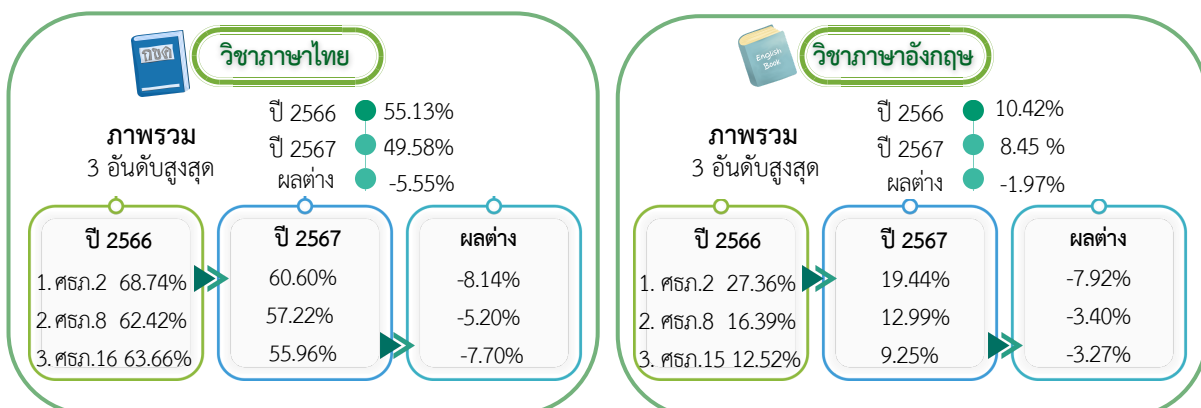

ร้อยละของผู้เรียนที่มีคะแนนผลการทดสอบทางการศึกษาระดับชาติด้านพื้นฐาน (O-NET)  
ผ่านเกณฑ์คะแนนร้อยละ 50 ขึ้นไป ระดับมัธยมศึกษาปีที่ 3

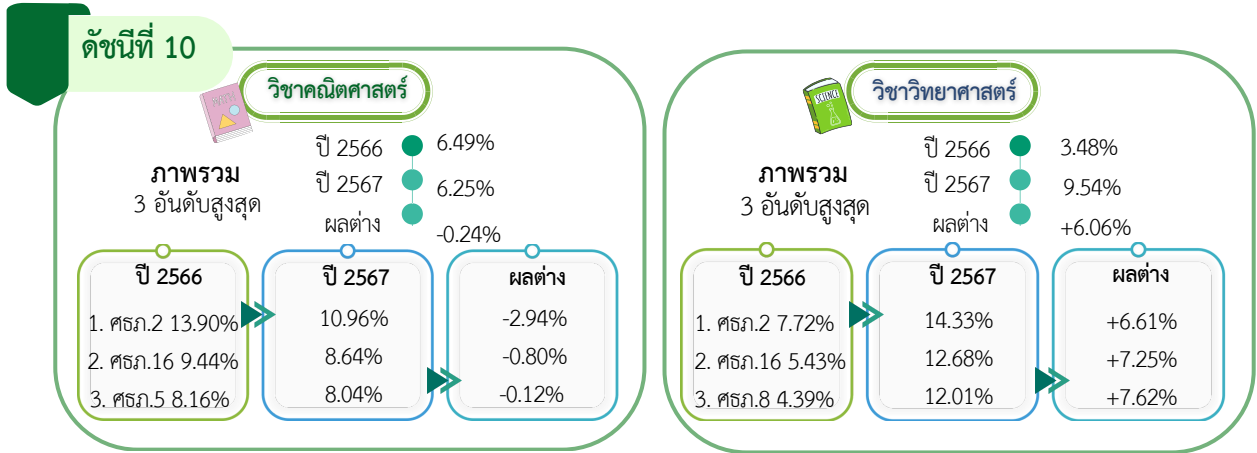

## ด้านที่ 4 ประสิทธิภาพ (Efficiency)

**ดัชนีที่ 11 อัตราการออกกลางคันของผู้เรียนระดับการศึกษาภาคบังคับ**

อัตราการออกกลางคันของผู้เรียนระดับการศึกษาภาคบังคับ ภาพรวมของประเทศ เท่ากับร้อยละ 0.51

**ประถมศึกษา** ภาพรวมทั้งประเทศ ปีการศึกษา 2567 อัตราการออกกลางคัน ร้อยละ 0.13

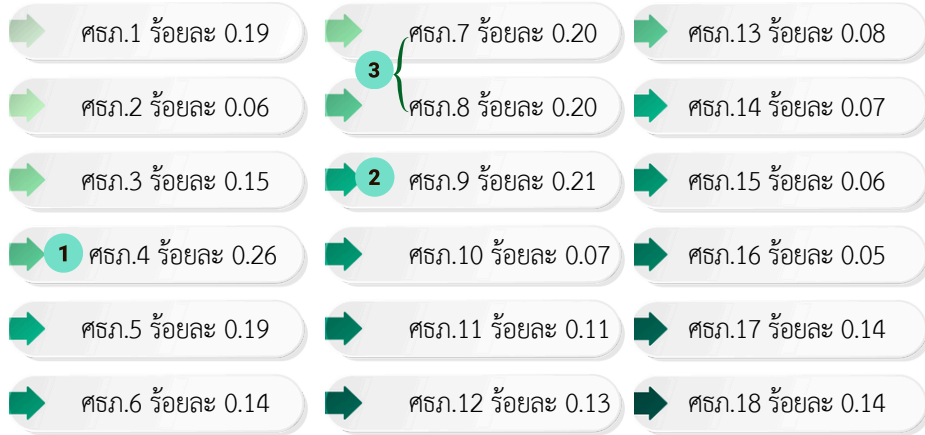

**มัธยมศึกษาตอนต้น** ภาพรวมทั้งประเทศ ปีการศึกษา 2567 อัตราการออกกลางคัน ร้อยละ 1.27







## ดัชนีที่ 12 อัตราการออกกลางคันของผู้เรียนระดับประกาศนียบัตรวิชาชีพ (ปวช.)

ภาพรวมทั้งประเทศ ปีการศึกษา 2567 อัตราการออกกลางคัน ร้อยละ 15.05

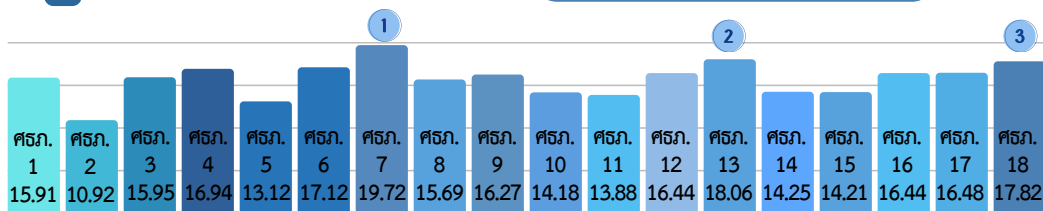

## ดัชนีที่ 13 อัตราการออกกลางคันของผู้เรียนระดับประกาศนียบัตรวิชาชีพชั้นสูง (ปวส.)

ภาพรวมทั้งประเทศ ปีการศึกษา 2567 อัตราการออกกลางคัน ร้อยละ 10.93

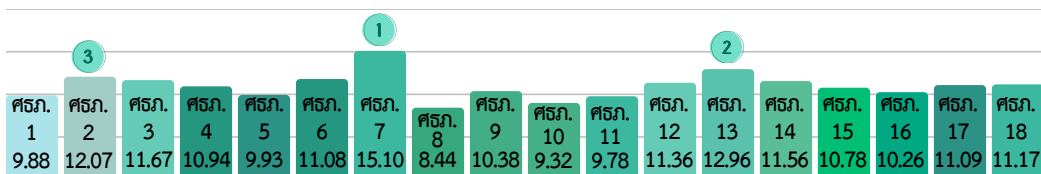

## ด้านที่ 5 การตอบโภทย์บริบทที่เปลี่ยนแปลง (Relevancy)

### ดัชนีที่ 14 สัดส่วนผู้เรียนอาชีวศึกษาต่อผู้เรียนสามัญศึกษา

อาชีวศึกษา 30.40%  
จำนวนผู้เรียน 609,416 คน

ปีการศึกษา 2567  
ภาพรวมของประเทศ  
ผู้เรียน 2,004,590 คน

สามัญศึกษา 69.60%  
จำนวนผู้เรียน  
1,395,174 คน

3 อันดับ สำนักงานศึกษาธิการภาค ที่มีดัชนีทางการศึกษา  
ด้านการเข้าถึงโอกาสทางการศึกษาสูงสุด ปีการศึกษา 2567

สำนักงานศึกษาธิการภาค  
ที่มีสัดส่วนผู้เรียนอาชีวศึกษา  
ต่ำกว่า ผู้เรียนสามัญศึกษา  
มากที่สุด 3 อันดับแรก

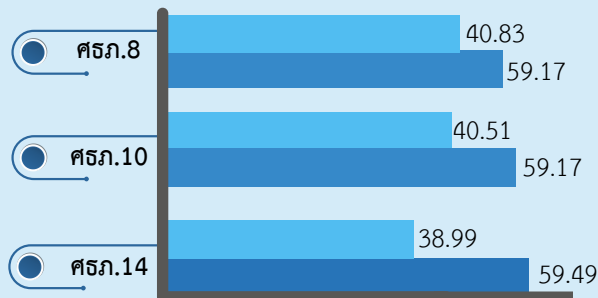



## ดัชนีที่ 14 สัดส่วนผู้เรียนอาชีวศึกษาต่อผู้เรียนสามัญศึกษา

3 อันดับ สำนักงานศึกษาธิการภาค

ที่มีดัชนีทางการศึกษาด้านการเข้าถึงโอกาสทางการศึกษาสูงสุด ปีการศึกษา 2567

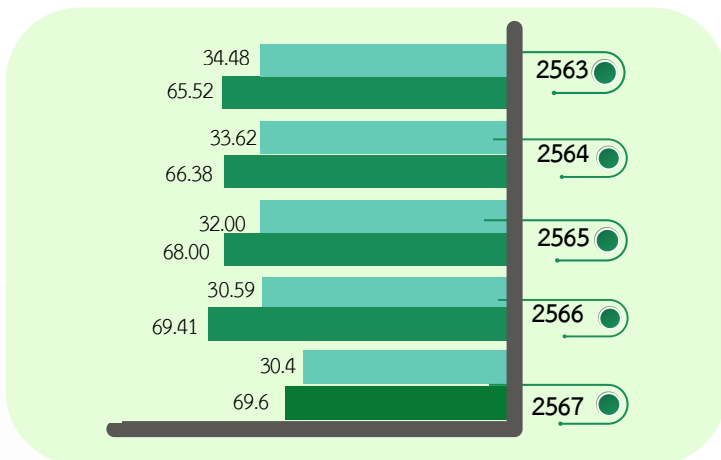

### เปรียบเทียบสัดส่วนผู้เรียน

ผู้เรียนอาชีวศึกษา

ต่อผู้เรียนสามัญศึกษา

ปีการศึกษา 2563 – 2567

อาชีวศึกษา ■ สามัญศึกษา ■

## ดัชนีที่ 15 ร้อยละของการได้งานทำ/ประกอบอาชีพของผู้สำเร็จการศึกษาระดับประกาศนียบัตรวิชาชีพ (ปวช.) และระดับประกาศนียบัตรวิชาชีพชั้นสูง (ปวส.) ภายในระยะเวลา 1 ปี

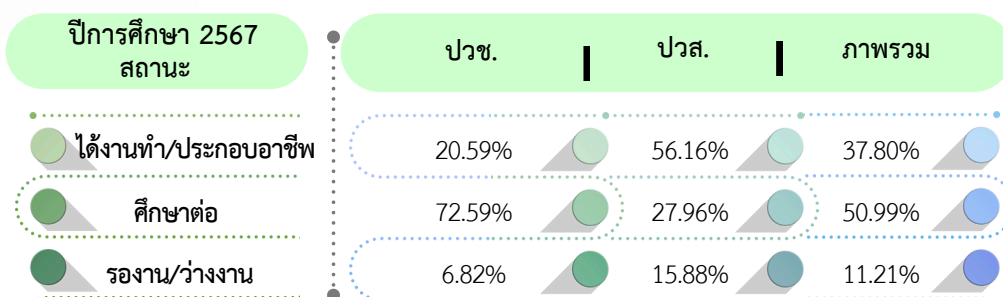

ร้อยละการได้งานทำ/ประกอบอาชีพ ของผู้สำเร็จการศึกษา ปีการศึกษา 2567 ในภาพรวม  
ของสำนักงานศึกษาธิการภาค 1 – 18

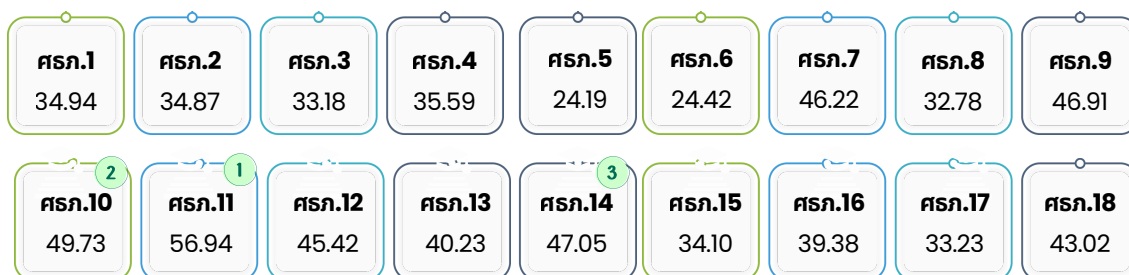

# **ดัชนีทางการศึกษาระดับภาค 1 - 18**

**ประจำปีงบประมาณ พ.ศ. 2568**



สารบัญ

|   | หน้า |
|---|------|
| บทสรุปสำหรับผู้บริหาร   | ก    |
| สารบัญ  | ข    |
| สารบัญตาราง   | ฉ    |
| สารบัญตาราง   | ช    |
| สารบัญแผนภาพ  | ด    |
| ดัชนีทางการศึกษา  |      |
| <b>ด้านที่ 1 การเข้าถึงโอกาสทางการศึกษา (Access)</b>  | 6    |
| ดัชนีที่ 1 อัตราส่วนผู้เรียนระดับปฐมวัย (อนุบาล 1 - 3) ต่อประชากรกลุ่มอายุ 3 - 5 ปี   | 8    |
| ดัชนีที่ 2 อัตราส่วนผู้เรียนระดับประถมศึกษาต่อประชากรกลุ่มอายุ 6 - 11 ปี  | 12   |
| ดัชนีที่ 3 อัตราส่วนผู้เรียนระดับมัธยมศึกษาตอนต้นต่อประชากรกลุ่มอายุ 12 - 14 ปี   | 16   |
| ดัชนีที่ 4 อัตราส่วนผู้เรียนระดับมัธยมศึกษาตอนปลาย (สามัญศึกษา+อาชีวศึกษา) ต่อกลุ่มประชากร อายุ 15 - 17 ปี  | 20   |
| ดัชนีที่ 5 อัตราส่วนผู้เรียนระดับประกาศนียบัตรวิชาชีพชั้นสูง (ปวส.) ต่อประชากรกลุ่มอายุ 18 - 19 ปี  | 24   |
| <b>ด้านที่ 2 ความเท่าเทียมทางการศึกษา (Equity)</b>  |      |
| ดัชนีที่ 6 ร้อยละของเด็กในวัยเรียนที่มีความต้องการจำเป็นพิเศษได้รับการศึกษาเต็มตามศักยภาพ   | 28   |
| ดัชนีที่ 7 ร้อยละของเด็ก 3 - 18 ปี (การศึกษาขั้นพื้นฐาน) ที่กลับเข้าสู่ระบบการศึกษา เทียบกับเด็กนอกระบบการศึกษา มุ่งเป้าหมาย Thailand Zero Dropout          | 32   |
| <b>ด้านที่ 3 คุณภาพการศึกษา (Quality)</b>   |      |
| ดัชนีที่ 8 ร้อยละของคะแนนเฉลี่ยการประเมินความสามารถด้านการอ่านของผู้เรียน (Reading Test : RT) ระดับชั้นประถมศึกษาปีที่ 1                                    | 36   |
| ดัชนีที่ 9 ร้อยละของคะแนนเฉลี่ยการประเมินคุณภาพผู้เรียน (National Test : NT) วิชาคณิตศาสตร์ และวิชาภาษาไทย ระดับชั้นประถมศึกษาปีที่ 3                       | 41   |
| ดัชนีที่ 10 ร้อยละของผู้เรียนที่มีคะแนนผลการทดสอบทางการศึกษา ระดับชาติขั้นพื้นฐาน (O-NET) ผ่านเกณฑ์แต่ละวิชาคะแนนร้อยละ 50 ขึ้นไประดับชั้นมัธยมศึกษาปีที่ 3 | 46   |
| <b>ด้านที่ 4 ประสิทธิภาพ (Efficiency)</b>   | 58   |
| ดัชนีที่ 11 อัตราการออกกลางคันของผู้เรียนระดับการศึกษาภาคบังคับ   | 58   |
| ดัชนีที่ 12 อัตราการออกกลางคันของผู้เรียนระดับประกาศนียบัตรวิชาชีพ (ปวช.)   | 63   |
| ดัชนีที่ 13 อัตราการออกกลางคันของผู้เรียนระดับประกาศนียบัตรวิชาชีพชั้นสูง (ปวส.)  | 65   |

## สารบัญ (ต่อ)

|   | หน้า |
|---|------|
| <b>ด้านที่ 5 การตอบโจทย์บริบทที่เปลี่ยนแปลง (Relevancy)</b>   | 70   |
| ดัชนีที่ 14 สัดส่วนของผู้เรียนอาชีวศึกษาต่อผู้เรียนสามัญศึกษา   | 70   |
| ดัชนีที่ 15 ร้อยละของการได้งานทำ/ประกอบอาชีพของผู้สำเร็จการศึกษาระดับ<br>ประกาศนียบัตรวิชาชีพ (ปวช.) และระดับประกาศนียบัตรวิชาชีพชั้นสูง<br>(ปวส.) ภายในระยะเวลา 1 ปี | 79   |
| <b>ภาคผนวก</b>  | 83   |
| <b>คณะผู้จัดทำรายงาน</b>  | 108  |

## สารบัญตาราง

|          |  | หน้า |
|----------|--|------|
| ตาราง 1  | การเปรียบเทียบการเข้าถึงโอกาสทางการศึกษาระดับการศึกษาขั้นพื้นฐาน<br>รวมทุกสังกัดต่อประชากรกลุ่มอายุ 3 - 17 ปี  | 6    |
| ตาราง 2  | การเปรียบเทียบการเข้าถึงโอกาสทางการศึกษาระดับการศึกษาขั้นพื้นฐาน<br>รวมทุกสังกัด จำแนกตามกลุ่มอายุ   | 6    |
| ตาราง 3  | การเปรียบเทียบการเข้าถึงโอกาสทางการศึกษาระดับประกาศนียบัตรวิชาชีพชั้นสูง<br>(ปวส.) รวมทุกสังกัดต่อประชากรกลุ่มอายุ 18 - 19 ปี  | 7    |
| ตาราง 4  | อัตราส่วนผู้เรียนระดับปฐมวัย (อนุบาล 1 - 3) ต่อประชากรกลุ่มอายุ 3 - 5 ปี   | 8    |
| ตาราง 5  | อัตราส่วนผู้เรียนระดับประถมศึกษาต่อประชากรกลุ่มอายุ 6 - 11 ปี  | 12   |
| ตาราง 6  | อัตราส่วนผู้เรียนระดับมัธยมศึกษาตอนต้นต่อประชากรกลุ่มอายุ 12 - 14 ปี   | 16   |
| ตาราง 7  | อัตราส่วนผู้เรียนระดับมัธยมศึกษาตอนปลาย (สามัญศึกษา+อาชีวศึกษา)<br>ต่อประชากรกลุ่มอายุ 15 - 17 ปี  | 20   |
| ตาราง 8  | อัตราส่วนผู้เรียนระดับประกาศนียบัตรวิชาชีพชั้นสูง (ปวส.) ต่อประชากร<br>กลุ่มอายุ 18 - 19 ปี  | 24   |
| ตาราง 9  | ร้อยละข้อมูลผู้เรียนทั่วไปและผู้เรียนที่มีความต้องการจำเป็นพิเศษ ระดับการศึกษา<br>ขั้นพื้นฐานต่อประชากรในวัยเรียน (อายุ 3 - 17 ปี) ปีการศึกษา 2567 จำแนกตาม<br>ประเภทการศึกษาและสังกัด                   | 29   |
| ตาราง 10 | ร้อยละของผู้เรียนในระบบการศึกษาที่มีความต้องการจำเป็นพิเศษได้รับการศึกษา<br>เต็มตามศักยภาพ ปีการศึกษา 2567 จำแนกตามสังกัดและสำนักงานศึกษาธิการภาค  | 30   |
| ตาราง 11 | คะแนนเฉลี่ยร้อยละของผลการประเมินความสามารถด้านการอ่านออกเสียง<br>ด้านการอ่านรู้เรื่อง และรวม 2 ด้าน ของผู้เรียนระดับชั้นประถมศึกษาปีที่ 1<br>ปีการศึกษา 2567 จำแนกตามสังกัดเทียบกับระดับประเทศ           | 37   |
| ตาราง 12 | คะแนนเฉลี่ยร้อยละของผลการประเมินความสามารถด้านการอ่านออกเสียง<br>ด้านการอ่านรู้เรื่อง และรวม 2 ด้าน ของผู้เรียนระดับชั้นประถมศึกษาปีที่ 1<br>ปีการศึกษา 2567 จำแนกตามสำนักงานศึกษาธิการภาค               | 39   |
| ตาราง 13 | คะแนนเฉลี่ยร้อยละของผลการประเมินคุณภาพผู้เรียน (National Test : NT)<br>ด้านคณิตศาสตร์ ด้านภาษาไทย และรวม 2 ด้าน ระดับชั้นประถมศึกษาปีที่ 3<br>จำแนกตามสังกัดเทียบกับระดับประเทศ                          | 42   |
| ตาราง 14 | คะแนนเฉลี่ยร้อยละผลการประเมินความสามารถด้านคณิตศาสตร์ ด้านภาษาไทย<br>และรวม 2 ด้าน ของผู้เรียนระดับชั้นประถมศึกษาปีที่ 3 ปีการศึกษา 2567<br>จำแนกตามสำนักงานศึกษาธิการภาค                                | 44   |
| ตาราง 15 | ร้อยละผู้เรียนที่เข้าสอบได้คะแนนตั้งแต่ร้อยละ 50 ขึ้นไป ระดับชั้นมัธยมศึกษาปีที่<br>ปีการศึกษา 2567 จำแนกตามรายวิชาภาษาไทย วิชาภาษาอังกฤษ วิชา<br>คณิตศาสตร์ และวิชาวิทยาศาสตร์ ของสำนักงานศึกษาธิการภาค | 46   |

สารบัญตาราง

|          | หน้า  |    |
|----------|---|----|
| ตาราง 16 | เปรียบเทียบค่าความต่างร้อยละของผู้เรียนระดับชั้นมัธยมศึกษาปีที่ 3 ที่มีผล<br>การทดสอบทางการศึกษาระดับชาติด้านพื้นฐาน (O-NET) ผ่านเกณฑ์คะแนน<br>ร้อยละ 50 ขึ้นไป ระหว่างปีการศึกษา 2566 และปีการศึกษา 2567 จำแนกตาม<br>รายวิชาภาษาไทย วิชาภาษาอังกฤษ วิชาคณิตศาสตร์ และวิชาวิทยาศาสตร์<br>ของสำนักงานศึกษาธิการภาค | 51 |
| ตาราง 17 | อัตราการออกกลางคันของผู้เรียนระดับการศึกษาภาคบังคับ ปีการศึกษา 2567   | 58 |
| ตาราง 18 | อัตราการออกกลางคันของผู้เรียนระดับการศึกษาภาคบังคับ ปีการศึกษา 2567<br>จำแนกตามสำนักงานศึกษาธิการภาค  | 59 |
| ตาราง 19 | อัตราการออกกลางคันของผู้เรียนระดับการศึกษาภาคบังคับ ปีการศึกษา 2567<br>จำแนกตามสำนักงานศึกษาธิการภาคและจังหวัด  | 60 |
| ตาราง 20 | อัตราการออกกลางคันของผู้เรียนระดับประกาศนียบัตรวิชาชีพ (ปวช.)<br>ปีการศึกษา 2567  | 63 |
| ตาราง 21 | อัตราการออกกลางคันของผู้เรียนระดับประกาศนียบัตรวิชาชีพ (ปวช.)<br>ปีการศึกษา 2567 จำแนกตามสำนักงานศึกษาธิการภาค  | 64 |
| ตาราง 22 | อัตราการออกกลางคันของผู้เรียนระดับประกาศนียบัตรวิชาชีพชั้นสูง (ปวส.)<br>ปีการศึกษา 2567   | 65 |
| ตาราง 23 | อัตราการออกกลางคันของผู้เรียนระดับประกาศนียบัตรวิชาชีพชั้นสูง (ปวส.)<br>ปีการศึกษา 2567 จำแนกตามสำนักงานศึกษาธิการภาค   | 66 |
| ตาราง 24 | อัตราการออกกลางคันของผู้เรียนระดับประกาศนียบัตรวิชาชีพ (ปวช.)<br>และผู้เรียนระดับประกาศนียบัตรวิชาชีพชั้นสูง (ปวส.) ปีการศึกษา 2567<br>จำแนกตามสำนักงานศึกษาธิการภาคและจังหวัด  | 67 |
| ตาราง 25 | สัดส่วนผู้เรียนอาชีวศึกษาต่อผู้เรียนสามัญศึกษา ปีการศึกษา 2567 จำแนกตาม<br>สำนักงานศึกษาธิการภาค  | 71 |
| ตาราง 26 | สัดส่วนผู้เรียนอาชีวศึกษาต่อผู้เรียนสามัญศึกษา ปีการศึกษา 2567 จำแนกตาม<br>สำนักงานศึกษาธิการภาคและจังหวัด  | 72 |
| ตาราง 27 | เปรียบเทียบสัดส่วนผู้เรียนอาชีวศึกษาต่อผู้เรียนสามัญศึกษา ระหว่างปีการศึกษา<br>2563 - 2567  | 75 |
| ตาราง 28 | เปรียบเทียบผลต่างของสัดส่วนผู้เรียนอาชีวศึกษาและสามัญศึกษา ระหว่าง<br>ปีการศึกษา 2566 - 2567 จำแนกตามสำนักงานศึกษาธิการภาค  | 76 |
| ตาราง 29 | เปรียบเทียบผลต่างผู้เรียนอาชีวศึกษา ระหว่างปีการศึกษา 2565 - 2566<br>และปีการศึกษา 2566 - 2567 จำแนกตามสำนักงานศึกษาธิการภาค  | 77 |



สารบัญตาราง (ต่อ)

|          | หน้า   |
|----------|--|
| ตาราง 30 | จำนวนและร้อยละของผู้สำเร็จการศึกษาระดับประกาศนียบัตรวิชาชีพ (ปวช.) และระดับประกาศนียบัตรวิชาชีพชั้นสูง (ปวส.) มีสถานะได้งานทำ/ประกอบอาชีพ ศึกษาต่อ และรองาน/ว่างงาน ภายในระยะเวลา 1 ปี ปีการศึกษา 2567 |

## สารบัญแผนภาพ

|   | หน้า |
|---|------|
| แผนภาพ 1  | 11   |
| ร้อยละการเข้าถึงโอกาสทางการศึกษาของผู้เรียนระดับปฐมวัย (อนุบาล 1 - 3) ต่อประชากรกลุ่มอายุ 3 - 5 ปี ปีการศึกษา 2567 จำแนกตามสังกัดและสำนักงานศึกษาธิการภาค   |      |
| แผนภาพ 2  | 15   |
| ร้อยละการเข้าถึงโอกาสทางการศึกษาของผู้เรียนระดับประถมศึกษาต่อประชากรกลุ่มอายุ 6 - 11 ปี ปีการศึกษา 2567 จำแนกตามสังกัดและสำนักงานศึกษาธิการภาค  |      |
| แผนภาพ 3  | 19   |
| ร้อยละการเข้าถึงโอกาสทางการศึกษาของผู้เรียนระดับมัธยมศึกษาตอนต้นต่อประชากร กลุ่มอายุ 12 - 14 ปี ปีการศึกษา 2567 จำแนกตามสังกัดและสำนักงานศึกษาธิการภาค  |      |
| แผนภาพ 4  | 23   |
| ร้อยละการเข้าถึงโอกาสทางการศึกษาของผู้เรียนระดับมัธยมศึกษาตอนปลาย (สามัญศึกษา+อาชีวศึกษา) ต่อประชากรกลุ่มอายุ 15 - 17 ปี สังกัดกระทรวงศึกษาธิการ และสังกัดอื่น ปีการศึกษา 2567 จำแนกตามสังกัดและสำนักงานศึกษาธิการภาค |      |
| แผนภาพ 5  | 27   |
| ร้อยละการเข้าถึงโอกาสทางการศึกษาของผู้เรียนระดับประกาศนียบัตรวิชาชีพชั้นสูง (ปวส.) ต่อประชากรกลุ่มอายุ 18 - 19 ปี ปีการศึกษา 2567 จำแนกตามสังกัดและสำนักงานศึกษาธิการภาค  |      |
| แผนภาพ 6  | 31   |
| ร้อยละของผู้เรียนที่มีความต้องการจำเป็นพิเศษ ได้รับการศึกษาเต็มตามศักยภาพ ปีการศึกษา 2567 จำแนกตามสังกัดและสำนักงานศึกษาธิการภาค  |      |
| แผนภาพ 7  | 33   |
| ร้อยละของการติดตามเด็กนอกระบบการศึกษา ของสำนักงานศึกษาธิการภาค  |      |
| แผนภาพ 8  | 34   |
| ร้อยละของเด็กที่กลับเข้าสู่ระบบการศึกษาเทียบกับเด็กนอกระบบการศึกษาของสำนักงานศึกษาธิการภาค  |      |
| แผนภาพ 9  | 34   |
| สาเหตุสูงสุดของการที่เด็กออกนอกระบบการศึกษาจากฐานข้อมูลผลการดำเนินการติดตามระบบการศึกษาของสำนักงานปลัดกระทรวงศึกษาธิการ 6 อันดับแรก   |      |
| แผนภาพ 10   | 35   |
| สาเหตุของการที่เด็กออกนอกระบบการศึกษาของสำนักงานศึกษาธิการภาค สูงสุด 3 อันดับแรก  |      |
| แผนภาพ 11   | 38   |
| กราฟเปรียบเทียบคะแนนเฉลี่ยร้อยละของผลการประเมินความสามารถด้านการอ่านออกเสียง ด้านการอ่านรู้เรื่อง และรวม 2 ด้าน ของผู้เรียนระดับชั้นประถมศึกษาปีที่ 1 ปีการศึกษา 2567 จำแนกตามสังกัดเทียบกับ                          |      |
| แผนภาพ 12   | 41   |
| ภาพรวมผลการประเมินความสามารถด้านการอ่านออกเสียง ด้านการอ่านรู้เรื่อง และรวม 2 ด้าน ของผู้เรียนระดับชั้นประถมศึกษาปีที่ 1 ปีการศึกษา 2567 จำแนกตามสำนักงานศึกษาธิการภาค  |      |
| แผนภาพ 13   | 43   |
| การเปรียบเทียบคะแนนเฉลี่ยร้อยละของผลการประเมินคุณภาพผู้เรียน (National Test : NT) ด้านคณิตศาสตร์ ด้านภาษาไทย และรวม 2 ด้าน ระดับชั้นประถมศึกษาปีที่ 3 ปีการศึกษา  |      |

สารบัญแผนภาพ (ต่อ)

|   | หน้า |
|---|------|
| แผนภาพ 14 ผลการเปรียบเทียบคะแนนการประเมินความสามารถด้านคณิตศาสตร์<br>ด้านภาษาไทย และรวม 2 ด้าน ของผู้เรียนระดับชั้นประถมศึกษาปีที่ 3 ปีการศึกษา<br>2567 จำแนกตามสำนักงานศึกษาธิการภาค   | 45   |
| แผนภาพ 15 ร้อยละผู้เรียนที่ผ่านเกณฑ์คะแนนร้อยละ 50 ขึ้นไป ปีการศึกษา 2567 รายวิชา<br>ภาษาไทย ของสำนักงานศึกษาธิการภาค   | 48   |
| แผนภาพ 16 ร้อยละผู้เรียนที่ผ่านเกณฑ์คะแนนร้อยละ 50 ขึ้นไป ปีการศึกษา 2567 รายวิชา<br>รายวิชาภาษาอังกฤษ ของสำนักงานศึกษาธิการภาค   | 49   |
| แผนภาพ 17 ร้อยละผู้เรียนที่ผ่านเกณฑ์คะแนนร้อยละ 50 ขึ้นไป ปีการศึกษา 2567<br>รายวิชาคณิตศาสตร์ของสำนักงานศึกษาธิการภาค  | 49   |
| แผนภาพ 18 ร้อยละผู้เรียนที่ผ่านเกณฑ์คะแนนร้อยละ 50 ขึ้นไป ปีการศึกษา 2567<br>รายวิชาวิทยาศาสตร์ ของสำนักงานศึกษาธิการภาค  | 50   |
| แผนภาพ 19 ร้อยละของผู้สอบผ่านเกณฑ์คะแนนร้อยละ ขึ้นไป ปีการศึกษา 2567<br>รายวิชาภาษาไทย ภาษาอังกฤษ คณิตศาสตร์ และวิทยาศาสตร์ ของสำนักงาน<br>ศึกษาธิการภาค  | 50   |
| แผนภาพ 20 เปรียบเทียบร้อยละของผู้เรียนระดับชั้นมัธยมศึกษาปีที่ 3 ที่มีผลการทดสอบ<br>ทางการศึกษาระดับชาติขั้นพื้นฐาน (O-NET) ผ่านเกณฑ์คะแนนร้อยละ 50 ขึ้นไป<br>ระหว่างปีการศึกษา 2566 และปีการศึกษา 2567 รายวิชาภาษาไทย ของสำนักงาน<br>ศึกษาธิการภาค     | 55   |
| แผนภาพ 21 เปรียบเทียบร้อยละของผู้เรียนระดับชั้นมัธยมศึกษาปีที่ 3 ที่มีผลการทดสอบ<br>ทางการศึกษาระดับชาติขั้นพื้นฐาน (O-NET) ผ่านเกณฑ์คะแนนร้อยละ 50 ขึ้นไป<br>ระหว่างปีการศึกษา 2566 และปีการศึกษา 2567 รายวิชาภาษาอังกฤษ<br>ของสำนักงานศึกษาธิการภาค   | 56   |
| แผนภาพ 22 เปรียบเทียบร้อยละของผู้เรียนระดับชั้นมัธยมศึกษาปีที่ 3 ที่มีผลการทดสอบ<br>ทางการศึกษา ระดับชาติขั้นพื้นฐาน (O-NET) ผ่านเกณฑ์คะแนนร้อยละ 50 ขึ้นไป<br>ระหว่างปีการศึกษา 2566 และปีการศึกษา 2567 รายวิชาคณิตศาสตร์<br>ของสำนักงานศึกษาธิการภาค  | 56   |
| แผนภาพ 23 เปรียบเทียบร้อยละของผู้เรียนระดับชั้นมัธยมศึกษาปีที่ 3 ที่มีผลการทดสอบ<br>ทางการศึกษา ระดับชาติขั้นพื้นฐาน (O-NET) ผ่านเกณฑ์คะแนนร้อยละ 50 ขึ้นไป<br>ระหว่างปีการศึกษา 2566 และปีการศึกษา 2567 รายวิชาวิทยาศาสตร์<br>ของสำนักงานศึกษาธิการภาค | 57   |

## สารบัญแผนภาพ (ต่อ)

|  | หน้า |
|--|------|
| แผนภาพ 24  | 59   |
| อัตราการออกกลางคันของผู้เรียนระดับการศึกษาภาคบังคับ ปีการศึกษา 2567<br>จำแนกตามสำนักงานศึกษาธิการภาค   |      |
| แผนภาพ 25  | 64   |
| อัตราการออกกลางคันของผู้เรียนระดับประกาศนียบัตรวิชาชีพ (ปวช.)<br>ปีการศึกษา 2567 จำแนกตามสำนักงานศึกษาธิการภาค   |      |
| แผนภาพ 26  | 66   |
| อัตราการออกกลางคันของผู้เรียนระดับประกาศนียบัตรวิชาชีพชั้นสูง (ปวส.)<br>ปีการศึกษา 2567 จำแนกตามสำนักงานศึกษาธิการภาค  |      |
| แผนภาพ 27  | 70   |
| สัดส่วนผู้เรียนอาชีวศึกษาต่อผู้เรียนสามัญศึกษา ปีการศึกษา 2567 ในภาพรวม<br>ของประเทศ   |      |
| แผนภาพ 28  | 72   |
| สัดส่วนผู้เรียนอาชีวศึกษาต่อผู้เรียนสามัญศึกษา ปีการศึกษา 2567<br>จำแนกตามสำนักงานศึกษาธิการภาค  |      |
| แผนภาพ 29  | 76   |
| เปรียบเทียบสัดส่วนผู้เรียนอาชีวศึกษาต่อผู้เรียนสามัญศึกษา ระหว่างปีการศึกษา<br>2563 - 2567   |      |
| แผนภาพ 30  | 77   |
| เปรียบเทียบผลต่างของสัดส่วนผู้เรียนอาชีวศึกษา ปีการศึกษา 2566 - 2567<br>จำแนกตามสำนักงานศึกษาธิการภาค  |      |
| แผนภาพ 31  | 78   |
| เปรียบเทียบผลต่างผู้เรียนอาชีวศึกษา ระหว่างปีการศึกษา 2565 - 2566<br>และปีการศึกษา 2566 - 2567 จำแนกตามสำนักงานศึกษาธิการภาค   |      |
| แผนภาพ 32  | 79   |
| ร้อยละของผู้สำเร็จการศึกษาระดับประกาศนียบัตรวิชาชีพ (ปวช.) ระดับ<br>ประกาศนียบัตรวิชาชีพชั้นสูง (ปวส.) และในภาพรวม มีสถานะได้งานทำ/ประกอบ<br>อาชีพ ศึกษาต่อ และรองาน/ว่างงาน ภายในระยะเวลา 1 ปี ปีการศึกษา 2567  |      |
| แผนภาพ 33  | 80   |
| ร้อยละการได้งานทำ/ประกอบอาชีพของผู้สำเร็จการศึกษาระดับประกาศนียบัตร<br>วิชาชีพ (ปวช.) ภายในระยะเวลา 1 ปี ปีการศึกษา 2567 มีสถานะได้งานทำ/<br>ประกอบอาชีพ ศึกษาต่อและรองาน/ว่างงาน ของสำนักงานศึกษาธิการภาค   |      |
| แผนภาพ 34  | 81   |
| ร้อยละการได้งานทำ/ประกอบอาชีพของผู้สำเร็จการศึกษาระดับประกาศนียบัตร<br>วิชาชีพชั้นสูง (ปวส.) ภายในระยะเวลา 1 ปี ปีการศึกษา 2567 มีสถานะได้งาน<br>ทำ/ประกอบอาชีพ ศึกษาต่อ และรองาน/ว่างงาน ของสำนักงานศึกษาธิการภาค   |      |
| แผนภาพ 35  | 82   |
| ร้อยละการได้งานทำ/ประกอบอาชีพ ของผู้สำเร็จการศึกษาระดับประกาศนียบัตร<br>วิชาชีพ (ปวช.) ระดับประกาศนียบัตรวิชาชีพชั้นสูง (ปวส.) ในภาพรวม ภายใน<br>ระยะเวลา 1 ปี ปีการศึกษา 2567 มีสถานะได้งานทำ/ประกอบอาชีพ ศึกษาต่อ<br>และรองาน/ว่างงาน ของสำนักงานศึกษาธิการภาค |      |

# Education Index 2025

---

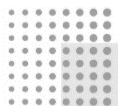
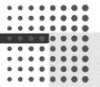



# ดัชนีทางการศึกษา ระดับภาค 1 - 18

## ประจำปีงบประมาณ พ.ศ. 2568

กระทรวงศึกษาธิการเป็นหน่วยงานหลักมีอำนาจหน้าที่เกี่ยวกับการส่งเสริมและกำกับดูแล การศึกษาทุกระดับ ทุกประเภท และการอาชีวศึกษา กำหนดนโยบาย แผน และมาตรฐานการศึกษา สนับสนุนทรัพยากร เพื่อการศึกษา ส่งเสริมและประสานงานการศาสนา ศิลปะ วัฒนธรรม และการกีฬา (ในส่วนที่เกี่ยวกับการศึกษา) รวมทั้งการติดตาม ตรวจสอบและประเมินผลการจัดการศึกษา โดยมีบทบาทหลัก 5 ด้าน ได้แก่ 1. พัฒนาการจัดการศึกษาให้มีคุณภาพตามมาตรฐาน 2. เพิ่มโอกาสและความเสมอภาคทางการศึกษาและการเรียนรู้ตลอดชีวิต 3. ผลិត พัฒนาและสร้างเสริมศักยภาพกำลังคนที่มีคุณภาพ สอดคล้องกับความต้องการของตลาดแรงงานและความต้องการของประเทศ 4. ส่งเสริม สนับสนุนการสร้าง ผลงานวิจัย องค์ความรู้ เทคโนโลยี นวัตกรรมและสิ่งประดิษฐ์ที่สามารถนำไปใช้ประโยชน์สำหรับการพัฒนา ด้านการศึกษา สังคม หรือสร้างมูลค่าเพิ่มเชิงเศรษฐกิจ และ 5. พัฒนาระบบบริหารจัดการการศึกษา ให้ทันสมัย มีประสิทธิภาพตามหลักธรรมาภิบาล และการกำหนดนโยบายการศึกษาของกระทรวงศึกษาธิการ อาศัยอำนาจตามความ ในมาตรา 8 และมาตรา 12 แห่งพระราชบัญญัติระเบียบบริหารราชการกระทรวง ศึกษาธิการ พ.ศ. 2546 รัฐมนตรีว่าการกระทรวงศึกษาธิการ (พลตำรวจเอก เพิ่มพูน ชิดชอบ) จึงได้ประกาศ นโยบายการศึกษาของกระทรวงศึกษาธิการ ประจำปีงบประมาณ พ.ศ. 2568 - 2569 โดยมุ่งมั่นสานต่อ นโยบาย “เรียนดี มีความสุข” ให้เกิดผลสัมฤทธิ์ต่อผู้เรียนเป็นที่ประจักษ์ ภายใต้หลักการ “การศึกษา เพื่อความเป็นเลิศและการศึกษาเพื่อความมั่นคงของชีวิต” ใช้แนวทางการทำงาน “จับมือไว้ แล้วไปด้วยกัน” มุ่งสร้าง “การศึกษาเท่าเทียม” ผ่านเครือข่ายการศึกษาเพื่อการพัฒนาอย่างต่อเนื่อง และต่อยอดการพัฒนา คุณภาพการศึกษาทุกระดับให้ทันสมัย ได้มาตรฐานสากล ภายใต้แนวคิด “ปฏิวัติการศึกษา แก้ปัญหาประเทศ” เพื่อพัฒนาคนไทยทุกคนในทุกช่วงวัย ให้ “ฉลาดรู้ ฉลาดคิด ฉลาดทำ” มีศักยภาพและความพร้อมสนับสนุน การพัฒนาประเทศให้ “มั่นคง มั่งคั่ง ยั่งยืน” เพื่อเป็นแนวทางให้ส่วนราชการในสังกัดและองค์กรในกำกับ ของกระทรวงศึกษาธิการ นำไปเป็นกรอบแนวทางในการจัดการศึกษาและดำเนินงานตามนโยบาย

สำนักงานปลัดกระทรวงศึกษาธิการเป็นกลไกหลักในการขับเคลื่อนดัชนีทางการศึกษาระดับ ภาค 1 - 18 ประจำปีงบประมาณ พ.ศ. 2568 ซึ่งได้ดำเนินการตามแผนการศึกษาแห่งชาติ พ.ศ. 2560 - 2579 ของสำนักงานเลขาธิการสภาการศึกษา เพื่อใช้เป็นกรอบเป้าหมายและทิศทางการจัดการศึกษาประเทศไทย โดยมีเป้าหมายของการจัดการศึกษาไว้ 5 ด้าน ได้แก่ 1. ด้านการเข้าถึงโอกาสทางการศึกษา (Access) 2. ด้านความเท่าเทียมทางการศึกษา (Equity) 3. ด้านคุณภาพการศึกษา (Quality) 4. ด้านประสิทธิภาพ (Efficiency) และ 5. ด้านการตอบโจทย์บริบทที่เปลี่ยนแปลง (Relevancy) ประกอบด้วยดัชนีทางการศึกษา จำนวน 15 ดัชนี มีรายละเอียด ดังนี้



## ดัชนีทางการศึกษาระดับภาค 1 - 18

### ประจำปีงบประมาณ พ.ศ. 2568



#### 1. การเข้าถึงโอกาสทางการศึกษา (Access)

1. อัตราส่วนผู้เรียนระดับปฐมวัย (อนุบาล 1 - 3) ต่อประชากรกลุ่มอายุ 3 - 5 ปี
2. อัตราส่วนผู้เรียนระดับประถมศึกษาต่อประชากรกลุ่มอายุ 6 - 11 ปี
3. อัตราส่วนผู้เรียนระดับมัธยมศึกษาตอนต้น ต่อประชากรกลุ่มอายุ 12 - 14 ปี
4. อัตราส่วนผู้เรียนระดับมัธยมศึกษาตอนปลาย (สามัญศึกษา+อาชีวศึกษา) ต่อประชากรกลุ่มอายุ 15 - 17 ปี
5. อัตราส่วนผู้เรียนระดับประกาศนียบัตรวิชาชีพชั้นสูง (ปวส.) ต่อประชากรกลุ่มอายุ 18 - 19 ปี



#### 2. ความเท่าเทียมทางการศึกษา (Equity)

6. ร้อยละของเด็กในวัยเรียนที่มีความต้องการจำเป็นพิเศษได้รับการศึกษาเต็มตามศักยภาพ
7. ร้อยละของเด็ก 3 - 18 ปี (การศึกษาขั้นพื้นฐาน) ที่กลับเข้าสู่ระบบการศึกษาเทียบกับเด็กนอกระบบการศึกษา มุ่งเป้าหมาย Thailand Zero Dropout



#### 3. คุณภาพการศึกษา (Quality)

8. ร้อยละของคะแนนเฉลี่ยการประเมินความสามารถด้านการอ่านของผู้เรียน (Reading Test : RT) ระดับชั้นประถมศึกษาปีที่ 1
9. ร้อยละของคะแนนเฉลี่ยการประเมินคุณภาพผู้เรียน (National Test : NT) วิชาคณิตศาสตร์ และวิชาภาษาไทย ระดับชั้นประถมศึกษาปีที่ 3
10. ร้อยละของผู้เรียนที่มีคะแนนผลการทดสอบทางการศึกษาระดับชาตินัยพื้นฐาน (O-NET) แต่ละวิชาผ่านเกณฑ์คะแนนร้อยละ 50 ขึ้นไป ระดับมัธยมศึกษาปีที่ 3



#### 4. ประสิทธิภาพ (Efficiency)

11. อัตราการออกกลางคันของผู้เรียนระดับการศึกษาภาคบังคับ
12. อัตราการออกกลางคันของผู้เรียนระดับประกาศนียบัตรวิชาชีพ (ปวช.)
13. อัตราการออกกลางคันของผู้เรียนระดับประกาศนียบัตรวิชาชีพชั้นสูง (ปวส.)



#### 5. การตอบโต้ภัยบริบทที่เปลี่ยนแปลง (Relevancy)

14. สัดส่วนผู้เรียนอาชีวศึกษาต่อผู้เรียนสามัญศึกษา
15. ร้อยละของการได้งานทำ/ประกอบอาชีพของผู้สำเร็จการศึกษาระดับประกาศนียบัตรวิชาชีพ (ปวช.) และระดับประกาศนียบัตรวิชาชีพชั้นสูง (ปวส.) ภายในระยะเวลา 1 ปี

## นียมเชิงปฏิบัติกร

การจัดทำด้ชนีทางการศึกษาระดับภาค 1 - 18 ประจำปีงบประมาณ พ.ศ. 2568 มีค้ำสำคัญที่ใช้ในการนำเสนอข้อมูล โดยกำหนดขอบเขตจากการวิเคราะห์ สั้เคราะห์ภายใต้ขอบเขตนียมเชิงปฏิบัติกรดังต่อไปนี้

สำนักงานศึกษาธิการภาค/ศรภ./ภาค หมายถึง สำนักงานศึกษาธิการภาค 1 - 18 (ศรภ.1 - 18) เพื่อปฏิบัติกรกิจของกระทรวงศึกษาธิการในระดับพื้นที่ โดยมีการแบ่งพื้นที่รับผิดชอบดำเนินงาน ดังนี้

## ด้ชนีทางการศึกษา ระดับภาค 1 - 18

### ประจำปีงบประมาณ พ.ศ. 2568



**ศรภ.1** จังหวัดลพบุรี ชัยนาท พระนครศรีอยุธยา  
สระบุรี สิงห์บุรี และอ่างทอง

**ศรภ.2** จังหวัดปทุมธานี นนทบุรี นครปฐม  
สมุทรปราการ และกรุงเทพมหานคร

**ศรภ.3** จังหวัดราชบุรี กาญจนบุรี  
และสุพรรณบุรี

**ศรภ.4** จังหวัดสมุทรสงคราม ประจวบคีรีขันธ์  
เพชรบุรี และสมุทรสาคร

**ศรภ.5** จังหวัดนครศรีธรรมราช ชุมพร พัทลุง สุราษฎร์ธานี  
และสงขลา

**ศรภ.6** จังหวัดภูเก็ต กระบี่ ตรัง พังงา ระนอง  
และสตูล

**ศรภ.7** จังหวัดยะลา ปัตตานี และนราธิวาส

**ศรภ.8** จังหวัดชลบุรี ฉะเชิงเทรา และระยอง

**ศรภ.9** จังหวัดจันทบุรี ตราด นครนายก  
ปราจีนบุรี และสระแก้ว

**ศรภ.10** จังหวัดอุดรธานี บึงกาฬ เลย  
หนองคาย และหนองบัวลำภู

**ศรภ.11** จังหวัดสกลนคร นครพนม และมุกดาหาร

**ศรภ.12** จังหวัดขอนแก่น กาฬสินธุ์ มหาสารคาม  
และร้อยเอ็ด

**ศรภ.13** จังหวัดนครราชสีมา ชัยภูมิ  
บุรีรัมย์ และสุรินทร์

**ศรภ.14** จังหวัดอุบลราชธานี ยโสธร  
ศรีสะเกษ และอำนาจเจริญ

**ศรภ.15** จังหวัดเชียงใหม่ แม่ฮ่องสอน  
ลำปาง และลำพูน

**ศรภ.16** จังหวัดเชียงราย น่าน  
พะเยา และแพร่

**ศรภ.17** จังหวัดพิษณุโลก ตาก  
เพชรบูรณ์ สุโขทัย และอุตรดิตถ์

**ศรภ.18** จังหวัดนครสวรรค์ กำแพงเพชร  
พิจิตร และอุทัยธานี



## นิยามเชิงปฏิบัติการ (ต่อ)

**ประชากร** หมายถึง ประชากรในวัยเรียนที่มีชื่ออยู่ในทะเบียนบ้าน และมีสัญชาติไทย

**ผู้เรียน** หมายถึง นักเรียนในระดับปฐมวัย (อนุบาล 1 - 3) ประถมศึกษา มัธยมศึกษาตอนต้น มัธยมศึกษาตอนปลาย ประกาศนียบัตรวิชาชีพ (ปวช.) และนักศึกษาในระดับประกาศนียบัตรวิชาชีพชั้นสูง (ปวส.) ที่ศึกษาในสังกัดกระทรวงศึกษาธิการ หรือสังกัดอื่น

**ในสังกัดกระทรวงศึกษาธิการ** หมายถึง ข้อมูลของสถานศึกษาในสังกัดและควบคุมโดยกระทรวงศึกษาธิการ ได้แก่ สำนักงานคณะกรรมการการศึกษาขั้นพื้นฐาน สำนักงานคณะกรรมการการอาชีวศึกษา สำนักงานคณะกรรมการการศึกษาเอกชน และกรมส่งเสริมการเรียนรู้

**นอกสังกัดกระทรวงศึกษาธิการหรือสังกัดอื่น** หมายถึง ข้อมูลของสถานศึกษาที่อยู่นอกสังกัดกระทรวงศึกษาธิการ (ส่วนราชการอื่น) ได้แก่ กระทรวงการอุดมศึกษา วิทยาศาสตร์ วิจัยและนวัตกรรม กระทรวงมหาดไทย กระทรวงกลาโหม กระทรวงการท่องเที่ยวและกีฬา กระทรวงวัฒนธรรม กระทรวงการพัฒนาสังคมและความมั่นคงของมนุษย์ สำนักงานตำรวจแห่งชาติ สำนักงานพระพุทธศาสนาแห่งชาติ กรุงเทพมหานคร และเมืองพัทยา

**การศึกษาภาคบังคับ** หมายถึง การศึกษาชั้นปีที่หนึ่งถึงชั้นปีที่เก้าของการศึกษาขั้นพื้นฐาน ตามกฎหมายว่าด้วยการศึกษาแห่งชาติ (ประถมศึกษาปีที่ 1 - มัธยมศึกษาปีที่ 3)

**การศึกษาขั้นพื้นฐาน** หมายถึง การศึกษาซึ่งจัดไม่น้อยกว่าสิบสองปีก่อนระดับอุดมศึกษา แบ่งเป็น 3 ระดับ คือ 1. การศึกษาระดับปฐมวัย (อนุบาล 1 - 3) 2. การศึกษาระดับประถมศึกษา (ประถมศึกษาปีที่ 1 - 6) และ 3. การศึกษาระดับมัธยมศึกษา แบ่งเป็นสองระดับ คือ มัธยมศึกษาตอนต้น (มัธยมศึกษาปีที่ 1 - 3) และมัธยมศึกษาตอนปลาย แบ่งเป็น 2 ประเภท คือ 1) ประเภทสามัญศึกษา (มัธยมศึกษาปีที่ 4 - 6) เป็นการจัดการศึกษาเพื่อเป็นพื้นฐานในการศึกษาต่อในระดับอุดมศึกษา 2) ประเภทอาชีวศึกษา (ปวช. 1 - 3) เป็นการจัดการศึกษาเพื่อพัฒนาความรู้และทักษะในการประกอบอาชีพ หรือศึกษาต่อในระดับอาชีพชั้นสูง

**การศึกษาในระบบ** หมายถึง การศึกษาที่กำหนดจุดมุ่งหมาย หลักสูตร วิธีการจัดศึกษา ระยะเวลาของการศึกษา ตลอดจนมีกฎระเบียบและประเมินผล ซึ่งเป็นเงื่อนไขในการสำเร็จการศึกษาที่มีมาตรฐานแน่นอน

**การศึกษานอกระบบ** หมายถึง การศึกษาที่มีการยืดหยุ่นในการกำหนดจุดมุ่งหมาย รูปแบบ วิธีการจัดการศึกษา ระยะเวลาของการศึกษา ตลอดจนมีกฎระเบียบและประเมินผล ซึ่งเป็นเงื่อนไขในการสำเร็จการศึกษาสำหรับเนื้อหาและหลักสูตรที่เหมาะสม และสอดคล้องกับสภาพปัญหาและความต้องการของบุคคลแต่ละกลุ่ม

**การเข้าถึงโอกาสทางการศึกษา (Access)** หมายถึง ประชากรทุกคนเข้าถึงการศึกษาที่มีคุณภาพ และมีมาตรฐานอย่างทั่วถึง

**ความเท่าเทียมทางการศึกษา (Equity)** หมายถึง ผู้เรียนทุกกลุ่มเป้าหมาย ทั้งกลุ่มปกติ ผู้มีความสามารถพิเศษ ผู้มีความบกพร่องด้านต่าง ๆ ผู้พิการ ผู้ด้อยโอกาส และผู้มีภูมิหลังทางสังคม หรือฐานะทางเศรษฐกิจที่แตกต่างกัน ได้รับโอกาสและการบริการทางการศึกษาอย่างเสมอภาคและเท่าเทียม

## นิยามเชิงปฏิบัติการ (ต่อ)

**คุณภาพการศึกษา (Quality)** หมายถึง ระบบการศึกษาที่มีคุณภาพ สามารถพัฒนาผู้เรียนให้บรรลุขีดความสามารถเต็มตามศักยภาพ

**ประสิทธิภาพ (Efficiency)** หมายถึง ระบบการบริหารจัดการศึกษาที่มีประสิทธิภาพ เพื่อการลงทุนทางการศึกษาที่คุ้มค่าและบรรลุเป้าหมาย

**การตอบโจทย์บริบทที่เปลี่ยนแปลง (Relevancy)** หมายถึง ระบบการศึกษาที่สนองตอบและก้าวทันการเปลี่ยนแปลงของโลกที่เป็นพลวัตและบริบทที่เปลี่ยนแปลง

สำหรับการจัดทำดัชนีทางการศึกษาระดับภาค 1 - 18 ประจำปีงบประมาณ พ.ศ. 2568 นำเสนอในรูปแบบของตาราง กราฟ แผนภูมิและสัญลักษณ์ เพื่อช่วยให้เข้าใจง่ายขึ้น โดยรวบรวมข้อมูลผู้เรียนจากศูนย์เทคโนโลยีสารสนเทศและการสื่อสาร สำนักงานปลัดกระทรวงศึกษาธิการ สำนักงานคณะกรรมการการอาชีวศึกษา สำนักงานคณะกรรมการการศึกษาขั้นพื้นฐาน และกรมส่งเสริมการเรียนรู้ เป็นหน่วยงานในสังกัดกระทรวงศึกษาธิการ รวมถึงส่วนราชการนอกสังกัดกระทรวงศึกษาธิการ ซึ่งประกอบด้วย กระทรวงการอุดมศึกษา วิทยาศาสตร์ วิจัยและนวัตกรรม กระทรวงมหาดไทย กระทรวงการท่องเที่ยวและกีฬา กระทรวงกลาโหม กระทรวงวัฒนธรรม กระทรวงการพัฒนาสังคมและความมั่นคงของมนุษย์ สำนักงานตำรวจแห่งชาติ สำนักงานพระพุทธศาสนาแห่งชาติ กรุงเทพมหานคร เมืองพัทยา และสถาบันทดสอบทางการศึกษา นำมาวิเคราะห์ข้อมูลและแสดงผลในรูปแบบของจำนวน ร้อยละ สัดส่วน อัตราส่วน ค่าเฉลี่ย และมีการเปรียบเทียบข้อมูลระหว่างช่วงเวลาที่แตกต่างกัน โดยผลลัพธ์ของการวิเคราะห์นั้น จะสามารถนำไปประกอบการตัดสินใจ และใช้เป็นข้อมูลสารสนเทศให้หน่วยงานทางการศึกษานำไปใช้ประโยชน์ โดยมีรายละเอียด ดังนี้





## ด้านที่ 1 การเข้าถึงโอกาสทางการศึกษา (Access)

การศึกษาเป็นหนึ่งในปัจจัยที่ประชากรจำเป็นต้องได้รับ เพื่อให้เกิดทักษะที่จำเป็นต่อการดำรงชีวิตในโลกปัจจุบัน รวมไปถึงการศึกษาเป็นการลงทุนของรัฐในการพัฒนาทรัพยากรมนุษย์ที่จะนำไปสู่การพัฒนาประเทศในอนาคต การที่ประชากรสามารถเข้าถึงโอกาสทางการศึกษาได้จึงเป็นสิ่งสำคัญยิ่ง ซึ่งโอกาสทางการศึกษา หมายถึง การให้โอกาส ช่วยเหลือ ส่งเสริม สนับสนุนให้ประชากรวัยเรียนสามารถได้รับการศึกษาขั้นพื้นฐาน จึงได้จัดทำรายละเอียดดัชนีในเป้าหมายการจัดการศึกษาด้านที่ 1 คือ ด้านการเข้าถึงโอกาสทางการศึกษา (Access) โดยมีการทบทวนสถานการณ์ภาพรวมแสดงการเปรียบเทียบการเข้าถึงโอกาสทางการศึกษา ตั้งแต่ปีการศึกษา 2565 - 2567 ระดับการศึกษาขั้นพื้นฐาน และประกาศนียบัตรวิชาชีพชั้นสูง (ปวส.) ปรากฏดังตาราง 1 - 3

**ตาราง 1** การเปรียบเทียบการเข้าถึงโอกาสทางการศึกษาระดับการศึกษาขั้นพื้นฐานรวมทุกสังกัดต่อประชากรกลุ่มอายุ 3 - 17 ปี

| ปีการศึกษา | การเข้าถึงโอกาสทางการศึกษาของนักเรียน อายุ 3 - 17 ปี เปรียบเทียบ 3 ปี |                                      |                                  |
|------------|---|--------------------------------------|----------------------------------|
|            | จำนวนผู้เรียนการศึกษาขั้นพื้นฐาน (คน)                                 | จำนวนประชากรกลุ่มอายุ 3 - 17 ปี (คน) | ร้อยละการเข้าถึงโอกาสทางการศึกษา |
| 2565       | 10,658,041  | 10,995,620                           | 96.93                            |
| 2566       | 10,331,855  | 10,768,998                           | 95.94                            |
| 2567       | 10,163,755  | 10,514,884                           | 96.66                            |

ที่มา : 1. จำนวนผู้เรียนจากศูนย์เทคโนโลยีสารสนเทศและการสื่อสาร สป. ข้อมูล ณ วันที่ 10 มิถุนายน 2567  
2. จำนวนประชากรจากกรมการปกครอง กระทรวงมหาดไทย ข้อมูล ณ วันที่ 31 ธันวาคม 2567

จากตาราง 1 แสดงการเปรียบเทียบการเข้าถึงโอกาสทางการศึกษา (Access) ระดับการศึกษาขั้นพื้นฐานรวมทุกสังกัดต่อประชากรอายุ 3 - 17 ปี ภาพรวม พบว่า ปีการศึกษา 2565 มีผู้เรียนจำนวน 10,658,041 คน คิดเป็นร้อยละ 96.93 ปีการศึกษา 2566 มีผู้เรียนจำนวน 10,331,855 คน คิดเป็นร้อยละ 95.94 และปีการศึกษา 2567 มีผู้เรียนจำนวน 10,163,755 คน คิดเป็นร้อยละ 96.66 รายละเอียดรายจังหวัด ปรากฏดังภาคผนวก หน้า 88 - 90

**ตาราง 2** การเปรียบเทียบการเข้าถึงโอกาสทางการศึกษาระดับการศึกษาขั้นพื้นฐานรวมทุกสังกัด จำแนกตามกลุ่มอายุ

| อายุ            | ร้อยละการเข้าถึงโอกาสทางการศึกษา |         |                           |         |         |                           |
|-----------------|----------------------------------|---------|---------------------------|---------|---------|---------------------------|
|                 | ปี 2565                          | ปี 2566 | สรุปการเข้าถึง (เพิ่ม/ลด) | ปี 2566 | ปี 2567 | สรุปการเข้าถึง (เพิ่ม/ลด) |
| รวม (3 - 17 ปี) | 96.93                            | 95.94   | -0.99                     | 95.94   | 96.66   | +0.72                     |
| 3 - 5 ปี        | 86.58                            | 85.89   | -0.69                     | 85.89   | 87.00   | +1.11                     |
| 6 - 11 ปี       | 101.16                           | 105.81  | +4.65                     | 105.81  | 107.39  | +1.58                     |
| 12 - 14 ปี      | 98.04                            | 96.50   | -1.54                     | 96.50   | 96.48   | -0.02                     |
| 15 - 17 ปี      | 96.17                            | 85.12   | -11.05                    | 85.12   | 85.01   | -0.11                     |

ที่มา : ศูนย์เทคโนโลยีสารสนเทศและการสื่อสาร สำนักงานปลัดกระทรวงศึกษาธิการ ข้อมูล ณ วันที่ 10 มิถุนายน 2567

จากตาราง 2 แสดงการเปรียบเทียบการเข้าถึงโอกาสทางการศึกษา ระดับการศึกษาขั้นพื้นฐาน รวมทุกสังกัด จำแนกตามอายุ ในภาพรวมพบว่า ปีการศึกษา 2565 ร้อยละ 96.93 ปีการศึกษา 2566 ร้อยละ 95.94 ลดลงร้อยละ 0.99 ปีการศึกษา 2566 ร้อยละ 95.94 และปีการศึกษา 2567 ร้อยละ 96.66 เพิ่มขึ้นร้อยละ 0.72

**ตาราง 3** การเปรียบเทียบการเข้าถึงโอกาสทางการศึกษาระดับประกาศนียบัตรวิชาชีพชั้นสูง (ปวส.) รวมทุกสังกัดต่อประชากรกลุ่มอายุ 18 - 19 ปี

| ปีการศึกษา | การเข้าถึงโอกาสทางการศึกษาระดับประกาศนียบัตรวิชาชีพชั้นสูง (ปวส.) อายุ 18 - 19 ปี |                    |                   |        |
|------------|---|--------------------|-------------------|--------|
|            | สังกัด  | จำนวนผู้เรียน (คน) | จำนวนประชากร (คน) | ร้อยละ |
| 2565       | รวม   | 344,774            | 1,597,047         | 21.59  |
|            | สังกัด ศธ. (สอศ.)   | 344,177            |                   | 21.55  |
|            | สังกัดอื่น  | 597                |                   | 0.04   |
| 2566       | รวม   | 352,027            | 1,611,112         | 21.85  |
|            | สังกัด ศธ. (สอศ.)   | 349,949            |                   | 21.72  |
|            | สังกัดอื่น  | 2,078              |                   | 0.13   |
| 2567       | รวม   | 347,130            | 1,591,674         | 21.81  |
|            | สังกัด ศธ. (สอศ.)   | 345,043            |                   | 21.68  |
|            | สังกัดอื่น  | 2,087              |                   | 0.13   |

ที่มา : 1. จำนวนประชากรจากกรมการปกครอง กระทรวงมหาดไทย ข้อมูล ณ วันที่ 31 ธันวาคม 2567  
2. จำนวนผู้เรียนจากศูนย์เทคโนโลยีสารสนเทศและการสื่อสาร สป. ปีการศึกษา 2567 ภาคเรียนที่ 1 ข้อมูล ณ วันที่ 10 มิถุนายน 2567  
3. จำนวนผู้เรียนจากศูนย์เทคโนโลยีสารสนเทศและกำลังคนอาชีวศึกษา สำนักงานคณะกรรมการการอาชีวศึกษา (สอศ.) ปีการศึกษา 2567 ภาคเรียนที่ 1 ข้อมูล ณ วันที่ 10 มิถุนายน 2567

จากตาราง 3 แสดงการเปรียบเทียบการเข้าถึงโอกาสทางการศึกษา (Access) ของผู้เรียนที่สามารถเข้าสู่ระบบการศึกษาด้านอาชีวศึกษาในสถานศึกษารัฐและเอกชน ระดับประกาศนียบัตรวิชาชีพชั้นสูง (ปวส.) ต่อประชากรกลุ่มอายุ 18 - 19 ปี ในภาพรวม ปีการศึกษา 2565 อยู่ที่ร้อยละ 21.59 จำแนกเป็นสังกัดกระทรวงศึกษาธิการ ร้อยละ 21.55 และสังกัดอื่น ร้อยละ 0.04 ปีการศึกษา 2566 อยู่ที่ร้อยละ 21.85 จำแนกเป็นสังกัดกระทรวงศึกษาธิการ ร้อยละ 21.72 และสังกัดอื่น ร้อยละ 0.13 และปีการศึกษา 2567 อยู่ที่ร้อยละ 21.81 จำแนกเป็นสังกัดกระทรวงศึกษาธิการ ร้อยละ 21.68 และสังกัดอื่น ร้อยละ 0.13 เพื่อสะท้อนถึงแนวทางการส่งเสริมการเพิ่มปริมาณผู้เรียน โดยมุ่งเน้นให้เกิดการศึกษาต่อระดับประกาศนียบัตรวิชาชีพชั้นสูง (ปวส.) ที่สอดคล้องกับตลาดแรงงานในปัจจุบัน

ในการจัดทำดัชนีทางการศึกษาระดับภาค 1 - 18 ปีงบประมาณ พ.ศ. 2568 ด้านการเข้าถึงโอกาสทางการศึกษา (Access) มีการกำหนดดัชนีทางการศึกษาไว้ ซึ่งประกอบด้วย

1. อัตราส่วนผู้เรียนระดับปฐมวัย (อนุบาล 1 - 3) ต่อประชากรกลุ่มอายุ 3 - 5 ปี
2. อัตราส่วนผู้เรียนระดับประถมศึกษาต่อประชากรกลุ่มอายุ 6 - 11 ปี
3. อัตราส่วนผู้เรียนระดับมัธยมศึกษาตอนต้นต่อประชากรกลุ่มอายุ 12 - 14 ปี
4. อัตราส่วนผู้เรียนระดับมัธยมศึกษาตอนปลาย (สามัญศึกษา + อาชีวศึกษา) ต่อประชากรกลุ่มอายุ 15 - 17 ปี
5. อัตราส่วนผู้เรียนระดับประกาศนียบัตรวิชาชีพชั้นสูง (ปวส.) ต่อประชากรกลุ่มอายุ 18 - 19 ปี โดยมีรายละเอียด ดังนี้



## ดัชนีที่ 1 อัตราส่วนผู้เรียนระดับปฐมวัย (อนุบาล 1 - 3) ต่อประชากรกลุ่มอายุ 3 - 5 ปี

การเข้าถึงโอกาสทางการศึกษาของผู้เรียนระดับปฐมวัย (อนุบาล 1 - 3) ต่อประชากรกลุ่มอายุ 3 - 5 ปี ปีการศึกษา 2567 จำแนกตามสังกัด และสำนักงานศึกษาธิการภาค ปรากฏดังตาราง 4

ตาราง 4 อัตราส่วนผู้เรียนระดับปฐมวัย (อนุบาล 1 - 3) ต่อประชากรกลุ่มอายุ 3 - 5 ปี

| ภาค/จังหวัด                         | อัตราส่วนผู้เรียนระดับปฐมวัย (อนุบาล 1 - 3) ต่อประชากรกลุ่มอายุ 3 - 5 ปี |                  |                |                  |                             |              |               |
|-------------------------------------|--|------------------|----------------|------------------|-----------------------------|--------------|---------------|
|                                     | ประชากร  | ผู้เรียน (คน)    |                |                  | ร้อยละของผู้เรียนต่อประชากร |              |               |
|                                     |  | สังกัด ศธ.       | สังกัดอื่น     | รวม              | สังกัด ศธ.                  | สังกัดอื่น   | รวม           |
| <b>รวม</b>                          | <b>1,694,898</b>   | <b>1,267,863</b> | <b>206,661</b> | <b>1,474,524</b> | <b>74.81</b>                | <b>12.19</b> | <b>87.00</b>  |
| <b>ภาค 1 (จังหวัดลพบุรี)</b>        | <b>69,499</b>  | <b>52,755</b>    | <b>8,324</b>   | <b>61,079</b>    | <b>75.91</b>                | <b>11.98</b> | <b>87.89</b>  |
| 1. ลพบุรี                           | 16,545   | 12,200           | 1,732          | 13,932           | 73.74                       | 10.47        | 84.21         |
| 2. ชัยนาท                           | 6,631  | 4,582            | 558            | 5,140            | 69.10                       | 8.42         | 77.52         |
| 3. พระนครศรีอยุธยา                  | 20,207   | 16,008           | 2,329          | 18,337           | 79.22                       | 11.53        | 90.75         |
| 4. สระบุรี                          | 16,290   | 12,636           | 2,844          | 15,480           | 77.57                       | 17.46        | 95.03         |
| 5. สิงห์บุรี                        | 4,131  | 3,269            | 242            | 3,511            | 79.13                       | 5.86         | 84.99         |
| 6. อ่างทอง                          | 5,695  | 4,060            | 619            | 4,679            | 71.29                       | 10.87        | 82.16         |
| <b>ภาค 2 (จังหวัดปทุมธานี)</b>      | <b>231,011</b>   | <b>167,973</b>   | <b>63,217</b>  | <b>231,190</b>   | <b>72.71</b>                | <b>27.37</b> | <b>100.08</b> |
| 1. ปทุมธานี                         | 31,879   | 22,588           | 6,151          | 28,739           | 70.86                       | 19.29        | 90.15         |
| 2. นนทบุรี                          | 29,980   | 21,730           | 5,914          | 27,644           | 72.48                       | 19.73        | 92.21         |
| 3. นครปฐม                           | 22,645   | 20,352           | 3,101          | 23,453           | 89.87                       | 13.69        | 103.57        |
| 4. สมุทรปราการ                      | 35,320   | 25,035           | 4,495          | 29,530           | 70.88                       | 12.73        | 83.61         |
| 5. กรุงเทพมหานคร                    | 111,187  | 78,268           | 43,556         | 121,824          | 70.39                       | 39.17        | 109.57        |
| <b>ภาค 3 (จังหวัดราชบุรี)</b>       | <b>60,210</b>  | <b>52,446</b>    | <b>5,292</b>   | <b>57,738</b>    | <b>87.11</b>                | <b>8.79</b>  | <b>95.89</b>  |
| 1. ราชบุรี                          | 19,768   | 19,048           | 2,107          | 21,155           | 96.36                       | 10.66        | 107.02        |
| 2. กาญจนบุรี                        | 21,433   | 19,237           | 1,834          | 21,071           | 89.75                       | 8.56         | 98.31         |
| 3. สุพรรณบุรี                       | 19,009   | 14,161           | 1,351          | 15,512           | 74.50                       | 7.11         | 81.60         |
| <b>ภาค 4 (จังหวัดสมุทรสงคราม)</b>   | <b>44,522</b>  | <b>36,202</b>    | <b>7,881</b>   | <b>44,083</b>    | <b>81.31</b>                | <b>17.70</b> | <b>99.01</b>  |
| 1. สมุทรสงคราม                      | 3,803  | 3,044            | 615            | 3,659            | 80.04                       | 16.17        | 96.21         |
| 2. ประจวบคีรีขันธ์                  | 14,029   | 12,856           | 1,964          | 14,820           | 91.64                       | 14.00        | 105.64        |
| 3. เพชรบุรี                         | 11,546   | 8,218            | 1,564          | 9,782            | 71.18                       | 13.55        | 84.72         |
| 4. สมุทรสาคร                        | 15,144   | 12,084           | 3,738          | 15,822           | 79.79                       | 24.68        | 104.48        |
| <b>ภาค 5 (จังหวัดนครศรีธรรมราช)</b> | <b>145,112</b>   | <b>112,338</b>   | <b>14,007</b>  | <b>126,345</b>   | <b>77.41</b>                | <b>9.65</b>  | <b>87.07</b>  |
| 1. นครศรีธรรมราช                    | 42,747   | 32,712           | 3,299          | 36,011           | 76.52                       | 7.72         | 84.24         |
| 2. ชุมพร                            | 13,732   | 12,629           | 696            | 13,325           | 91.97                       | 5.07         | 97.04         |
| 3. พัทลุง                           | 13,307   | 8,624            | 1,626          | 10,250           | 64.81                       | 12.22        | 77.03         |
| 4. สุราษฎร์ธานี                     | 31,815   | 25,729           | 3,538          | 29,267           | 80.87                       | 11.12        | 91.99         |
| 5. สงขลา                            | 43,511   | 32,644           | 4,848          | 37,492           | 75.02                       | 11.14        | 86.17         |

| ภาค/จังหวัด                      | อัตราส่วนผู้เรียนระดับปฐมวัย (อนุบาล 1 - 3) ต่อประชากรกลุ่มอายุ 3 - 5 ปี |               |               |               |                             |              |              |
|----------------------------------|--|---------------|---------------|---------------|-----------------------------|--------------|--------------|
|                                  | ประชากร  | ผู้เรียน (คน) |               |               | ร้อยละของผู้เรียนต่อประชากร |              |              |
|                                  |  | สังกัด ศธ.    | สังกัดอื่น    | รวม           | สังกัด ศธ.                  | สังกัดอื่น   | รวม          |
| <b>ภาค 6 (จังหวัดภูเก็ต)</b>     | <b>71,324</b>  | <b>50,275</b> | <b>13,005</b> | <b>63,280</b> | <b>70.49</b>                | <b>18.23</b> | <b>88.72</b> |
| 1. ภูเก็ต                        | 14,182   | 7,220         | 5,175         | 12,395        | 50.91                       | 36.49        | 87.40        |
| 2. กระบี่                        | 16,329   | 10,818        | 2,965         | 13,783        | 66.25                       | 18.16        | 84.41        |
| 3. ตรัง                          | 16,799   | 13,386        | 1,690         | 15,076        | 79.68                       | 10.06        | 89.74        |
| 4. พังงา                         | 7,239  | 5,594         | 1,660         | 7,254         | 77.28                       | 22.93        | 100.21       |
| 5. ระนอง                         | 5,337  | 5,215         | 540           | 5,755         | 97.71                       | 10.12        | 107.83       |
| 6. สตูล                          | 11,438   | 8,042         | 975           | 9,017         | 70.31                       | 8.52         | 78.83        |
| <b>ภาค 7 (จังหวัดยะลา)</b>       | <b>97,352</b>  | <b>82,750</b> | <b>4,999</b>  | <b>87,749</b> | <b>85.00</b>                | <b>5.13</b>  | <b>90.14</b> |
| 1. ยะลา                          | 25,747   | 21,336        | 1,487         | 22,823        | 82.87                       | 5.78         | 88.64        |
| 2. ปัตตานี                       | 35,128   | 30,701        | 1,673         | 32,374        | 87.40                       | 4.76         | 92.16        |
| 3. นราธิวาส                      | 36,477   | 30,713        | 1,839         | 32,552        | 84.20                       | 5.04         | 89.24        |
| <b>ภาค 8 (จังหวัดชลบุรี)</b>     | <b>91,093</b>  | <b>71,765</b> | <b>16,681</b> | <b>88,446</b> | <b>78.78</b>                | <b>18.31</b> | <b>97.09</b> |
| 1. ชลบุรี                        | 47,358   | 39,393        | 8,659         | 48,052        | 83.18                       | 18.28        | 101.47       |
| 2. ฉะเชิงเทรา                    | 20,070   | 15,020        | 1,884         | 16,904        | 74.84                       | 9.39         | 84.23        |
| 3. ระยอง                         | 23,665   | 17,352        | 6,138         | 23,490        | 73.32                       | 25.94        | 99.26        |
| <b>ภาค 9 (จังหวัดฉะเชิงเทรา)</b> | <b>56,845</b>  | <b>46,853</b> | <b>4,111</b>  | <b>50,964</b> | <b>82.42</b>                | <b>7.23</b>  | <b>89.65</b> |
| 1. จันทบุรี                      | 14,440   | 11,701        | 1,050         | 12,751        | 81.03                       | 7.27         | 88.30        |
| 2. ตราด                          | 5,612  | 5,623         | 390           | 6,013         | 100.20                      | 6.95         | 107.15       |
| 3. นครนายก                       | 6,342  | 4,811         | 444           | 5,255         | 75.86                       | 7.00         | 82.86        |
| 4. ปราจีนบุรี                    | 14,173   | 12,090        | 824           | 12,914        | 85.30                       | 5.81         | 91.12        |
| 5. สระแก้ว                       | 16,278   | 12,628        | 1,403         | 14,031        | 77.58                       | 8.62         | 86.20        |
| <b>ภาค 10 (จังหวัดอุดรธานี)</b>  | <b>92,134</b>  | <b>63,762</b> | <b>6,341</b>  | <b>70,103</b> | <b>69.21</b>                | <b>6.88</b>  | <b>76.09</b> |
| 1. อุดรธานี                      | 38,261   | 26,962        | 1,784         | 28,746        | 70.47                       | 4.66         | 75.13        |
| 2. บึงกาฬ                        | 11,215   | 7,711         | 866           | 8,577         | 68.76                       | 7.72         | 76.48        |
| 3. เลย                           | 16,769   | 11,535        | 1,840         | 13,375        | 68.79                       | 10.97        | 79.76        |
| 4. หนองคาย                       | 12,741   | 8,715         | 1,306         | 10,021        | 68.40                       | 10.25        | 78.65        |
| 5. หนองบัวลำภู                   | 13,148   | 8,839         | 545           | 9,384         | 67.23                       | 4.15         | 71.37        |
| <b>ภาค 11 (จังหวัดสกลนคร)</b>    | <b>57,770</b>  | <b>40,100</b> | <b>4,238</b>  | <b>44,338</b> | <b>69.41</b>                | <b>7.34</b>  | <b>76.75</b> |
| 1. สกลนคร                        | 29,587   | 20,809        | 1,987         | 22,796        | 70.33                       | 6.72         | 77.05        |
| 2. นครพนม                        | 18,813   | 12,581        | 1,769         | 14,350        | 66.87                       | 9.40         | 76.28        |
| 3. มุกดาหาร                      | 9,370  | 6,710         | 482           | 7,192         | 71.61                       | 5.14         | 76.76        |
| <b>ภาค 12 (จังหวัดขอนแก่น)</b>   | <b>118,281</b>   | <b>82,869</b> | <b>7,973</b>  | <b>90,842</b> | <b>70.06</b>                | <b>6.74</b>  | <b>76.80</b> |
| 1. ขอนแก่น                       | 42,268   | 32,022        | 3,197         | 35,219        | 75.76                       | 7.56         | 83.32        |
| 2. กาฬสินธุ์                     | 23,398   | 15,211        | 1,739         | 16,950        | 65.01                       | 7.43         | 72.44        |
| 3. มหาสารคาม                     | 22,190   | 14,317        | 1,765         | 16,082        | 64.52                       | 7.95         | 72.47        |
| 4. ร้อยเอ็ด                      | 30,425   | 21,319        | 1,272         | 22,591        | 70.07                       | 4.18         | 74.25        |

| ภาค/จังหวัด                        | อัตราส่วนผู้เรียนระดับปฐมวัย (อนุบาล 1 - 3) ต่อประชากรกลุ่มอายุ 3 - 5 ปี |                |               |                |                             |              |               |
|------------------------------------|--|----------------|---------------|----------------|-----------------------------|--------------|---------------|
|                                    | ประชากร  | ผู้เรียน (คน)  |               |                | ร้อยละของผู้เรียนต่อประชากร |              |               |
|                                    |  | สังกัด ศธ.     | สังกัดอื่น    | รวม            | สังกัด ศธ.                  | สังกัดอื่น   | รวม           |
| <b>ภาค 13 (จังหวัดนครราชสีมา)</b>  | <b>170,325</b>   | <b>121,653</b> | <b>8,140</b>  | <b>129,793</b> | <b>71.42</b>                | <b>4.78</b>  | <b>76.20</b>  |
| 1. นครราชสีมา                      | 64,820   | 49,798         | 3,303         | 53,101         | 76.83                       | 5.10         | 81.92         |
| 2. ชัยภูมิ                         | 27,446   | 18,843         | 1,708         | 20,551         | 68.65                       | 6.22         | 74.88         |
| 3. บุรีรัมย์                       | 41,595   | 28,820         | 1,932         | 30,752         | 69.29                       | 4.64         | 73.93         |
| 4. สุรินทร์                        | 36,464   | 24,192         | 1,197         | 25,389         | 66.34                       | 3.28         | 69.63         |
| <b>ภาค 14 (จังหวัดอุบลราชธานี)</b> | <b>112,523</b>   | <b>76,537</b>  | <b>5,592</b>  | <b>82,129</b>  | <b>68.02</b>                | <b>4.97</b>  | <b>72.99</b>  |
| 1. อุบลราชธานี                     | 51,903   | 34,772         | 2,847         | 37,619         | 66.99                       | 5.49         | 72.48         |
| 2. ยโสธร                           | 12,694   | 8,417          | 991           | 9,408          | 66.31                       | 7.81         | 74.11         |
| 3. ศรีสะเกษ                        | 38,016   | 26,953         | 1,072         | 28,025         | 70.90                       | 2.82         | 73.72         |
| 4. อำนาจเจริญ                      | 9,910  | 6,395          | 682           | 7,077          | 64.53                       | 6.88         | 71.41         |
| <b>ภาค 15 (จังหวัดเชียงใหม่)</b>   | <b>71,942</b>  | <b>61,242</b>  | <b>12,451</b> | <b>73,693</b>  | <b>85.13</b>                | <b>17.31</b> | <b>102.43</b> |
| 1. เชียงใหม่                       | 41,907   | 37,510         | 8,031         | 45,541         | 89.51                       | 19.16        | 108.67        |
| 2. แม่ฮ่องสอน                      | 8,707  | 7,041          | 904           | 7,945          | 80.87                       | 10.38        | 91.25         |
| 3. ลำปาง                           | 12,987   | 9,313          | 1,959         | 11,272         | 71.71                       | 15.08        | 86.79         |
| 4. ลำพูน                           | 8,341  | 7,378          | 1,557         | 8,935          | 88.45                       | 18.67        | 107.12        |
| <b>ภาค 16 (จังหวัดเชียงราย)</b>    | <b>59,540</b>  | <b>44,005</b>  | <b>8,573</b>  | <b>52,578</b>  | <b>73.91</b>                | <b>14.40</b> | <b>88.31</b>  |
| 1. เชียงราย                        | 30,614   | 24,790         | 5,138         | 29,928         | 80.98                       | 16.78        | 97.76         |
| 2. น่าน                            | 11,540   | 7,709          | 355           | 8,064          | 66.80                       | 3.08         | 69.88         |
| 3. พะเยา                           | 9,413  | 6,351          | 1,358         | 7,709          | 67.47                       | 14.43        | 81.90         |
| 4. แพร่                            | 7,973  | 5,155          | 1,722         | 6,877          | 64.66                       | 21.60        | 86.25         |
| <b>ภาค 17 (จังหวัดพิษณุโลก)</b>    | <b>85,884</b>  | <b>61,399</b>  | <b>11,333</b> | <b>72,732</b>  | <b>71.49</b>                | <b>13.20</b> | <b>84.69</b>  |
| 1. พิษณุโลก                        | 20,172   | 13,941         | 2,263         | 16,204         | 69.11                       | 11.22        | 80.33         |
| 2. ตาก                             | 20,708   | 17,439         | 4,196         | 21,635         | 84.21                       | 20.26        | 104.48        |
| 3. เพชรบูรณ์                       | 24,015   | 17,330         | 1,316         | 18,646         | 72.16                       | 5.48         | 77.64         |
| 4. สุโขทัย                         | 12,341   | 7,668          | 1,775         | 9,443          | 62.13                       | 14.38        | 76.52         |
| 5. อุตรดิตถ์                       | 8,648  | 5,021          | 1,783         | 6,804          | 58.06                       | 20.62        | 78.68         |
| <b>ภาค 18 (จังหวัดนครสวรรค์)</b>   | <b>59,531</b>  | <b>42,939</b>  | <b>4,503</b>  | <b>47,442</b>  | <b>72.13</b>                | <b>7.56</b>  | <b>79.69</b>  |
| 1. นครสวรรค์                       | 22,815   | 15,994         | 1,775         | 17,769         | 70.10                       | 7.78         | 77.88         |
| 2. กำแพงเพชร                       | 17,411   | 13,571         | 1,049         | 14,620         | 77.94                       | 6.02         | 83.97         |
| 3. พิจิตร                          | 11,304   | 7,651          | 1,380         | 9,031          | 67.68                       | 12.21        | 79.89         |
| 4. อุทัยธานี                       | 8,001  | 5,723          | 299           | 6,022          | 71.53                       | 3.74         | 75.27         |

ที่มา : 1. จำนวนประชากรที่มีชื่ออยู่ในทะเบียนบ้านและมีสัญชาติไทย ข้อมูลเดือนธันวาคม 2567 อ้างอิงจากเว็บไซต์ของสำนักบริหารการทะเบียน กรมการปกครอง กระทรวงมหาดไทย <https://stat.bora.dopa.go.th/stat/statnew/statMONTH/statmonth/#/displayData>  
2. จำนวนผู้เรียนจากศูนย์เทคโนโลยีสารสนเทศและการสื่อสาร สำนักงานปลัดกระทรวงศึกษาธิการ ปีการศึกษา 2567 ภาคเรียนที่ 1 ข้อมูล ณ วันที่ 10 มิถุนายน 2567

**แผนภาพ 1** ร้อยละการเข้าถึงโอกาสทางการศึกษาของผู้เรียนระดับปฐมวัย (อนุบาล 1 - 3) ต่อประชากรกลุ่มอายุ 3 - 5 ปี ปีการศึกษา 2567 จำแนกตามสังกัด และสำนักงานศึกษาธิการภาค

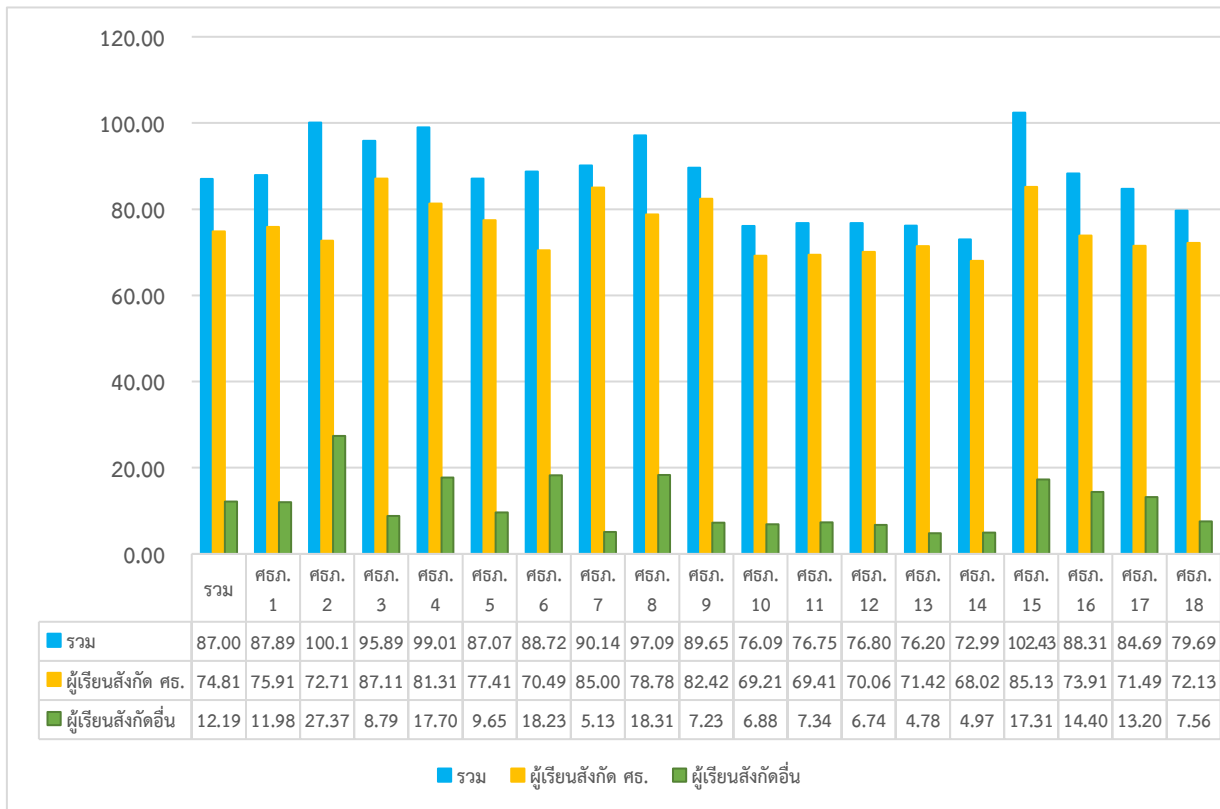

จากแผนภาพ 1 แสดงร้อยละการเข้าถึงโอกาสทางการศึกษาของผู้เรียนระดับปฐมวัย (อนุบาล 1 - 3) ต่อประชากรกลุ่มอายุ 3 - 5 ปี จำแนกตามสังกัด และสำนักงานศึกษาธิการภาค **ภาพรวมประเทศ** อยู่ที่ร้อยละ 87.00 โดยผู้เรียนในพื้นที่สำนักงานศึกษาธิการภาค 15 เข้าถึงโอกาสทางการศึกษาสูงสุด ร้อยละ 102.43 รองลงมา คือ ผู้เรียนในพื้นที่สำนักงานศึกษาธิการภาค 2 เข้าถึงโอกาสทางการศึกษา ร้อยละ 100.08 และผู้เรียนในพื้นที่สำนักงานศึกษาธิการภาค 14 เข้าถึงโอกาสทางการศึกษาน้อยที่สุด ร้อยละ 72.99

สำหรับการเข้าถึงโอกาสทางการศึกษาของผู้เรียนระดับปฐมวัย (อนุบาล 1 - 3) ต่อประชากรกลุ่มอายุ 3 - 5 ปี **สังกัดกระทรวงศึกษาธิการ** อยู่ที่ร้อยละ 74.81 จำแนกตามสำนักงานศึกษาธิการภาค โดยผู้เรียนในพื้นที่สำนักงานศึกษาธิการภาค 3 เข้าถึงโอกาสทางการศึกษาสูงสุด ร้อยละ 87.11 รองลงมา คือ ผู้เรียนในพื้นที่สำนักงานศึกษาธิการภาค 15 เข้าถึงโอกาสทางการศึกษา ร้อยละ 85.13 และผู้เรียนในพื้นที่สำนักงานศึกษาธิการภาค 14 เข้าถึงโอกาสทางการศึกษาน้อยที่สุด ร้อยละ 68.02

ส่วนการเข้าถึงโอกาสทางการศึกษาของผู้เรียนระดับปฐมวัย (อนุบาล 1 - 3) ต่อประชากรกลุ่มอายุ 3 - 5 ปี **สังกัดอื่น** อยู่ที่ร้อยละ 12.19 จำแนกตามสำนักงานศึกษาธิการภาค โดยผู้เรียนในพื้นที่สำนักงานศึกษาธิการภาค 2 เข้าถึงโอกาสทางการศึกษาสูงสุด ร้อยละ 27.37 รองลงมา คือ ผู้เรียนในพื้นที่สำนักงานศึกษาธิการภาค 8 เข้าถึงโอกาสทางการศึกษา ร้อยละ 18.31 และผู้เรียนในพื้นที่สำนักงานศึกษาธิการภาค 13 เข้าถึงโอกาสทางการศึกษาน้อยที่สุด ร้อยละ 4.78



## ดัชนีที่ 2 อัตราส่วนผู้เรียนระดับประถมศึกษาต่อประชากรกลุ่มอายุ 6 - 11 ปี

การเข้าถึงโอกาสทางการศึกษาของผู้เรียนระดับประถมศึกษาต่อประชากรกลุ่มอายุ 6 - 11 ปี ปีการศึกษา 2567 จำแนกตามสังกัด และสำนักงานศึกษาธิการภาค ปรากฏดังตาราง 5

ตาราง 5 อัตราส่วนผู้เรียนระดับประถมศึกษาต่อประชากรกลุ่มอายุ 6 - 11 ปี

| ภาค/จังหวัด                         | อัตราส่วนผู้เรียนระดับประถมศึกษาต่อประชากรกลุ่มอายุ 6 - 11 ปี |                  |                |                  |                             |              |               |
|-------------------------------------|---|------------------|----------------|------------------|-----------------------------|--------------|---------------|
|                                     | ประชากร   | ผู้เรียน (คน)    |                |                  | ร้อยละของผู้เรียนต่อประชากร |              |               |
|                                     |   | สังกัด ศธ.       | สังกัดอื่น     | รวม              | สังกัด ศธ.                  | สังกัดอื่น   | รวม           |
| <b>รวม</b>                          | <b>4,124,328</b>  | <b>3,904,417</b> | <b>524,825</b> | <b>4,429,242</b> | <b>94.67</b>                | <b>12.72</b> | <b>107.39</b> |
| <b>ภาค 1 (จังหวัดลพบุรี)</b>        | <b>171,139</b>  | <b>165,228</b>   | <b>18,933</b>  | <b>184,161</b>   | <b>96.55</b>                | <b>11.06</b> | <b>107.61</b> |
| 1. ลพบุรี                           | 40,864  | 39,166           | 3,643          | 42,809           | 95.84                       | 8.91         | 104.76        |
| 2. ชัยนาท                           | 17,135  | 14,777           | 1,510          | 16,287           | 86.24                       | 8.81         | 95.05         |
| 3. พระนครศรีอยุธยา                  | 48,385  | 49,002           | 5,494          | 54,496           | 101.28                      | 11.35        | 112.63        |
| 4. สระบุรี                          | 39,780  | 37,870           | 6,156          | 44,026           | 95.20                       | 15.48        | 110.67        |
| 5. สิงห์บุรี                        | 10,445  | 10,708           | 549            | 11,257           | 102.52                      | 5.26         | 107.77        |
| 6. อ่างทอง                          | 14,530  | 13,705           | 1,581          | 15,286           | 94.32                       | 10.88        | 105.20        |
| <b>ภาค 2 (จังหวัดปทุมธานี)</b>      | <b>564,054</b>  | <b>450,900</b>   | <b>219,796</b> | <b>670,696</b>   | <b>79.94</b>                | <b>38.97</b> | <b>118.91</b> |
| 1. ปทุมธานี                         | 74,678  | 69,269           | 8,156          | 77,425           | 92.76                       | 10.92        | 103.68        |
| 2. นนทบุรี                          | 71,132  | 58,009           | 15,460         | 73,469           | 81.55                       | 21.73        | 103.29        |
| 3. นครปฐม                           | 54,758  | 57,999           | 6,670          | 64,669           | 105.92                      | 12.18        | 118.10        |
| 4. สมุทรปราการ                      | 84,195  | 80,342           | 7,887          | 88,229           | 95.42                       | 9.37         | 104.79        |
| 5. กรุงเทพมหานคร                    | 279,291   | 185,281          | 181,623        | 366,904          | 66.34                       | 65.03        | 131.37        |
| <b>ภาค 3 (จังหวัดราชบุรี)</b>       | <b>149,624</b>  | <b>162,424</b>   | <b>11,763</b>  | <b>174,187</b>   | <b>108.55</b>               | <b>7.86</b>  | <b>116.41</b> |
| 1. ราชบุรี                          | 48,729  | 55,751           | 4,591          | 60,342           | 114.41                      | 9.42         | 123.83        |
| 2. กาญจนบุรี                        | 53,597  | 60,125           | 4,711          | 64,836           | 112.18                      | 8.79         | 120.97        |
| 3. สุพรรณบุรี                       | 47,298  | 46,548           | 2,461          | 49,009           | 98.41                       | 5.20         | 103.62        |
| <b>ภาค 4 (จังหวัดสมุทรสงคราม)</b>   | <b>109,266</b>  | <b>107,431</b>   | <b>17,810</b>  | <b>125,241</b>   | <b>98.32</b>                | <b>16.30</b> | <b>114.62</b> |
| 1. สมุทรสงคราม                      | 9,366   | 8,989            | 1,619          | 10,608           | 95.97                       | 17.29        | 113.26        |
| 2. ประจวบคีรีขันธ์                  | 34,919  | 36,383           | 4,602          | 40,985           | 104.19                      | 13.18        | 117.37        |
| 3. เพชรบุรี                         | 28,805  | 26,278           | 4,162          | 30,440           | 91.23                       | 14.45        | 105.68        |
| 4. สมุทรสาคร                        | 36,176  | 35,781           | 7,427          | 43,208           | 98.91                       | 20.53        | 119.44        |
| <b>ภาค 5 (จังหวัดนครศรีธรรมราช)</b> | <b>355,108</b>  | <b>342,542</b>   | <b>39,129</b>  | <b>381,671</b>   | <b>96.46</b>                | <b>11.02</b> | <b>107.48</b> |
| 1. นครศรีธรรมราช                    | 105,355   | 97,268           | 12,253         | 109,521          | 92.32                       | 11.63        | 103.95        |
| 2. ชุมพร                            | 32,770  | 36,646           | 1,557          | 38,203           | 111.83                      | 4.75         | 116.58        |
| 3. พัทลุง                           | 34,094  | 28,560           | 6,262          | 34,822           | 83.77                       | 18.37        | 102.14        |
| 4. สุราษฎร์ธานี                     | 76,867  | 78,519           | 8,071          | 86,590           | 102.15                      | 10.50        | 112.65        |
| 5. สงขลา                            | 106,022   | 101,549          | 10,986         | 112,535          | 95.78                       | 10.36        | 106.14        |

| ภาค/จังหวัด                      | อัตราส่วนผู้เรียนระดับประถมศึกษาต่อประชากรกลุ่มอายุ 6 - 11 ปี |                |               |                |                             |              |               |
|----------------------------------|---|----------------|---------------|----------------|-----------------------------|--------------|---------------|
|                                  | ประชากร   | ผู้เรียน (คน)  |               |                | ร้อยละของผู้เรียนต่อประชากร |              |               |
|                                  |   | สังกัด ศธ.     | สังกัดอื่น    | รวม            | สังกัด ศธ.                  | สังกัดอื่น   | รวม           |
| <b>ภาค 6 (จังหวัดภูเก็ต)</b>     | <b>175,457</b>  | <b>163,272</b> | <b>26,977</b> | <b>190,249</b> | <b>93.06</b>                | <b>15.37</b> | <b>108.43</b> |
| 1. ภูเก็ต                        | 32,849  | 23,918         | 11,027        | 34,945         | 72.81                       | 33.57        | 106.38        |
| 2. กระบี่                        | 39,776  | 37,673         | 5,260         | 42,933         | 94.71                       | 13.22        | 107.94        |
| 3. ตรัง                          | 43,436  | 41,700         | 4,039         | 45,739         | 96.00                       | 9.30         | 105.30        |
| 4. พังงา                         | 18,150  | 18,965         | 3,272         | 22,237         | 104.49                      | 18.03        | 122.52        |
| 5. ระนอง                         | 12,861  | 14,496         | 1,245         | 15,741         | 112.71                      | 9.68         | 122.39        |
| 6. สตูล                          | 28,385  | 26,520         | 2,134         | 28,654         | 93.43                       | 7.52         | 100.95        |
| <b>ภาค 7 (จังหวัดยะลา)</b>       | <b>209,563</b>  | <b>200,393</b> | <b>11,354</b> | <b>211,747</b> | <b>95.62</b>                | <b>5.42</b>  | <b>101.04</b> |
| 1. ยะลา                          | 54,548  | 75,090         | 3,013         | 78,103         | 137.66                      | 5.52         | 143.18        |
| 2. ปัตตานี                       | 75,485  | 72,891         | 4,034         | 76,925         | 96.56                       | 5.34         | 101.91        |
| 3. นราธิวาส                      | 79,530  | 52,412         | 4,307         | 56,719         | 65.90                       | 5.42         | 71.32         |
| <b>ภาค 8 (จังหวัดชลบุรี)</b>     | <b>214,709</b>  | <b>220,133</b> | <b>36,371</b> | <b>256,504</b> | <b>102.53</b>               | <b>16.94</b> | <b>119.47</b> |
| 1. ชลบุรี                        | 113,167   | 116,349        | 22,388        | 138,737        | 102.81                      | 19.78        | 122.59        |
| 2. ฉะเชิงเทรา                    | 46,947  | 47,366         | 3,915         | 51,281         | 100.89                      | 8.34         | 109.23        |
| 3. ระยอง                         | 54,595  | 56,418         | 10,068        | 66,486         | 103.34                      | 18.44        | 121.78        |
| <b>ภาค 9 (จังหวัดฉะเชิงเทรา)</b> | <b>133,874</b>  | <b>138,240</b> | <b>10,021</b> | <b>148,261</b> | <b>103.26</b>               | <b>7.49</b>  | <b>110.75</b> |
| 1. จันทบุรี                      | 33,294  | 35,741         | 3,066         | 38,807         | 107.35                      | 9.21         | 116.56        |
| 2. ตราด                          | 13,589  | 16,104         | 715           | 16,819         | 118.51                      | 5.26         | 123.77        |
| 3. นครนายก                       | 15,280  | 15,169         | 869           | 16,038         | 99.27                       | 5.69         | 104.96        |
| 4. ปราจีนบุรี                    | 32,921  | 34,905         | 1,998         | 36,903         | 106.03                      | 6.07         | 112.10        |
| 5. สระแก้ว                       | 38,790  | 36,321         | 3,373         | 39,694         | 93.63                       | 8.70         | 102.33        |
| <b>ภาค 10 (จังหวัดอุดรธานี)</b>  | <b>232,666</b>  | <b>217,349</b> | <b>11,895</b> | <b>229,244</b> | <b>93.42</b>                | <b>5.11</b>  | <b>98.53</b>  |
| 1. อุดรธานี                      | 98,278  | 91,787         | 4,876         | 96,663         | 93.40                       | 4.96         | 98.36         |
| 2. บึงกาฬ                        | 29,212  | 28,236         | 799           | 29,035         | 96.66                       | 2.74         | 99.39         |
| 3. เลย                           | 40,560  | 37,920         | 2,830         | 40,750         | 93.49                       | 6.98         | 100.47        |
| 4. หนองคาย                       | 31,926  | 29,009         | 2,302         | 31,311         | 90.86                       | 7.21         | 98.07         |
| 5. หนองบัวลำภู                   | 32,690  | 30,397         | 1,088         | 31,485         | 92.99                       | 3.33         | 96.31         |
| <b>ภาค 11 (จังหวัดสกลนคร)</b>    | <b>144,300</b>  | <b>136,894</b> | <b>6,389</b>  | <b>143,283</b> | <b>94.87</b>                | <b>4.43</b>  | <b>99.30</b>  |
| 1. สกลนคร                        | 75,325  | 72,228         | 2,609         | 74,837         | 95.89                       | 3.46         | 99.35         |
| 2. นครพนม                        | 46,050  | 42,812         | 2,665         | 45,477         | 92.97                       | 5.79         | 98.76         |
| 3. มุกดาหาร                      | 22,925  | 21,854         | 1,115         | 22,969         | 95.33                       | 4.86         | 100.19        |
| <b>ภาค 12 (จังหวัดขอนแก่น)</b>   | <b>293,652</b>  | <b>266,990</b> | <b>19,680</b> | <b>286,670</b> | <b>90.92</b>                | <b>6.70</b>  | <b>97.62</b>  |
| 1. ขอนแก่น                       | 106,519   | 98,422         | 9,647         | 108,069        | 92.40                       | 9.06         | 101.46        |
| 2. กาฬสินธุ์                     | 58,305  | 53,738         | 3,113         | 56,851         | 92.17                       | 5.34         | 97.51         |
| 3. มหาสารคาม                     | 53,997  | 47,721         | 3,487         | 51,208         | 88.38                       | 6.46         | 94.83         |
| 4. ร้อยเอ็ด                      | 74,831  | 67,109         | 3,433         | 70,542         | 89.68                       | 4.59         | 94.27         |

| ภาค/จังหวัด                       | อัตราส่วนผู้เรียนระดับประถมศึกษาต่อประชากรกลุ่มอายุ 6 - 11 ปี |                |               |                |                             |              |               |
|-----------------------------------|---|----------------|---------------|----------------|-----------------------------|--------------|---------------|
|                                   | ประชากร   | ผู้เรียน (คน)  |               |                | ร้อยละของผู้เรียนต่อประชากร |              |               |
|                                   |   | สังกัด ศธ.     | สังกัดอื่น    | รวม            | สังกัด ศธ.                  | สังกัดอื่น   | รวม           |
| <b>ภาค13 (จังหวัดนครราชสีมา)</b>  | <b>423,417</b>  | <b>398,442</b> | <b>17,446</b> | <b>415,888</b> | <b>94.10</b>                | <b>4.12</b>  | <b>98.22</b>  |
| 1. นครราชสีมา                     | 161,077   | 155,487        | 8,143         | 163,630        | 96.53                       | 5.06         | 101.58        |
| 2. ชัยภูมิ                        | 68,228  | 62,677         | 2,578         | 65,255         | 91.86                       | 3.78         | 95.64         |
| 3. บุรีรัมย์                      | 104,058   | 96,400         | 3,852         | 100,252        | 92.64                       | 3.70         | 96.34         |
| 4. สุรินทร์                       | 90,054  | 83,878         | 2,873         | 86,751         | 93.14                       | 3.19         | 96.33         |
| <b>ภาค14 (จังหวัดอุบลราชธานี)</b> | <b>270,407</b>  | <b>249,504</b> | <b>13,145</b> | <b>262,649</b> | <b>92.27</b>                | <b>4.86</b>  | <b>97.13</b>  |
| 1. อุบลราชธานี                    | 123,369   | 115,375        | 5,900         | 121,275        | 93.52                       | 4.78         | 98.30         |
| 2. ยโสธร                          | 31,300  | 27,883         | 2,912         | 30,795         | 89.08                       | 9.30         | 98.39         |
| 3. ศรีสะเกษ                       | 92,284  | 85,255         | 2,587         | 87,842         | 92.38                       | 2.80         | 95.19         |
| 4. อำนาจเจริญ                     | 23,454  | 20,991         | 1,746         | 22,737         | 89.50                       | 7.44         | 96.94         |
| <b>ภาค 15 (จังหวัดเชียงใหม่)</b>  | <b>173,949</b>  | <b>203,539</b> | <b>17,615</b> | <b>221,154</b> | <b>117.01</b>               | <b>10.13</b> | <b>127.14</b> |
| 1. เชียงใหม่                      | 100,722   | 130,492        | 10,259        | 140,751        | 129.56                      | 10.19        | 139.74        |
| 2. แม่ฮ่องสอน                     | 20,427  | 22,026         | 1,833         | 23,859         | 107.83                      | 8.97         | 116.80        |
| 3. ลำปาง                          | 32,392  | 29,984         | 2,612         | 32,596         | 92.57                       | 8.06         | 100.63        |
| 4. ลำพูน                          | 20,408  | 21,037         | 2,911         | 23,948         | 103.08                      | 14.26        | 117.35        |
| <b>ภาค 16 (จังหวัดเชียงราย)</b>   | <b>143,894</b>  | <b>145,147</b> | <b>13,771</b> | <b>158,918</b> | <b>100.87</b>               | <b>9.57</b>  | <b>110.44</b> |
| 1. เชียงราย                       | 74,100  | 80,370         | 9,114         | 89,484         | 108.46                      | 12.30        | 120.76        |
| 2. น่าน                           | 27,171  | 26,134         | 850           | 26,984         | 96.18                       | 3.13         | 99.31         |
| 3. พะเยา                          | 23,124  | 20,901         | 1,837         | 22,738         | 90.39                       | 7.94         | 98.33         |
| 4. แพร่                           | 19,499  | 17,742         | 1,970         | 19,712         | 90.99                       | 10.10        | 101.09        |
| <b>ภาค 17 (จังหวัดพิษณุโลก)</b>   | <b>209,066</b>  | <b>196,344</b> | <b>23,640</b> | <b>219,984</b> | <b>93.91</b>                | <b>11.31</b> | <b>105.22</b> |
| 1. พิษณุโลก                       | 49,655  | 44,908         | 3,791         | 48,699         | 90.44                       | 7.63         | 98.07         |
| 2. ตาก                            | 46,336  | 52,705         | 8,303         | 61,008         | 113.75                      | 17.92        | 131.66        |
| 3. เพชรบูรณ์                      | 58,630  | 54,694         | 1,530         | 56,224         | 93.29                       | 2.61         | 95.90         |
| 4. สุโขทัย                        | 31,715  | 26,454         | 5,114         | 31,568         | 83.41                       | 16.12        | 99.54         |
| 5. อุตรดิตถ์                      | 22,730  | 17,583         | 4,902         | 22,485         | 77.36                       | 21.57        | 98.92         |
| <b>ภาค 18 (จังหวัดนครสวรรค์)</b>  | <b>150,183</b>  | <b>139,645</b> | <b>9,090</b>  | <b>148,735</b> | <b>92.98</b>                | <b>6.05</b>  | <b>99.03</b>  |
| 1. นครสวรรค์                      | 58,047  | 52,836         | 4,290         | 57,126         | 91.02                       | 7.39         | 98.41         |
| 2. กำแพงเพชร                      | 43,312  | 42,040         | 1,372         | 43,412         | 97.06                       | 3.17         | 100.23        |
| 3. พิจิตร                         | 29,084  | 25,813         | 2,765         | 28,578         | 88.75                       | 9.51         | 98.26         |
| 4. อุทัยธานี                      | 19,740  | 18,956         | 663           | 19,619         | 96.03                       | 3.36         | 99.39         |

ที่มา : 1. จำนวนประชากรที่มีชื่ออยู่ในทะเบียนบ้านและมีสัญชาติไทย ข้อมูลเดือนธันวาคม 2567 อ้างอิงจากเว็บไซต์ของสำนักบริหารการทะเบียนกรมการปกครอง <https://stat.bora.dopa.go.th/stat/statnew/statMONTH/statmonth/#/displayData>  
2. จำนวนผู้เรียนจากศูนย์เทคโนโลยีสารสนเทศและการสื่อสาร สำนักงานปลัดกระทรวงศึกษาธิการ ปีการศึกษา 2567 ภาคเรียนที่ 1 ข้อมูล ณ วันที่ 10 มิถุนายน 2567

**แผนภาพ 2** ร้อยละการเข้าถึงโอกาสทางการศึกษาของผู้เรียนระดับประถมศึกษาต่อประชากรกลุ่มอายุ 6 - 11 ปี  
ปีการศึกษา 2567 จำแนกตามสังกัด และสำนักงานศึกษาธิการภาค

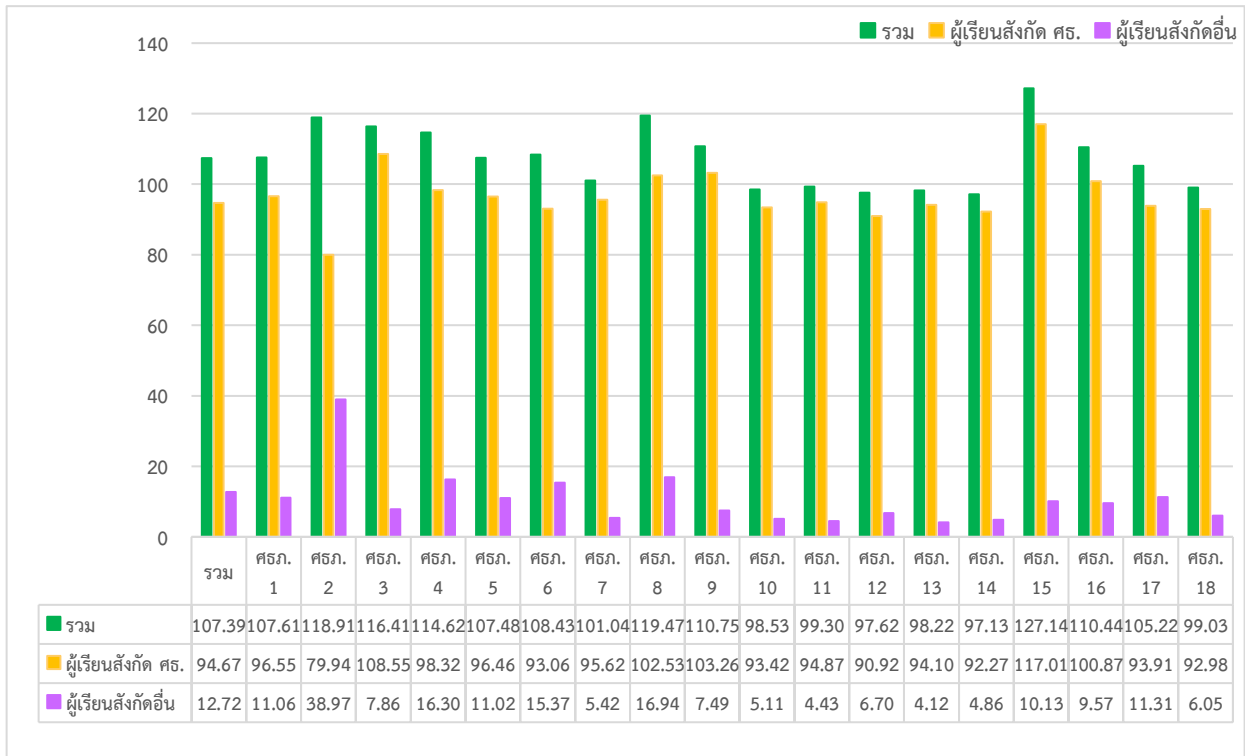

จากแผนภาพ 2 แสดงร้อยละการเข้าถึงโอกาสทางการศึกษาของผู้เรียนระดับประถมศึกษาต่อประชากรกลุ่มอายุ 6 - 11 ปี จำแนกตามสังกัด และสำนักงานศึกษาธิการภาค ภาพรวมประเทศ อยู่ที่ร้อยละ 107.39 โดยผู้เรียนในพื้นที่สำนักงานศึกษาธิการภาค 15 เข้าถึงโอกาสทางการศึกษาสูงสุด ร้อยละ 127.14 รองลงมา คือ ผู้เรียนในพื้นที่สำนักงานศึกษาธิการภาค 8 เข้าถึงโอกาสทางการศึกษา ร้อยละ 119.47 และผู้เรียนในพื้นที่สำนักงานศึกษาธิการภาค 14 เข้าถึงโอกาสทางการศึกษาน้อยที่สุด ร้อยละ 97.13

สำหรับการเข้าถึงโอกาสทางการศึกษาของผู้เรียนระดับประถมศึกษาต่อประชากรกลุ่มอายุ 6 - 11 ปี สังกัดกระทรวงศึกษาธิการอยู่ที่ร้อยละ 94.67 จำแนกตามสำนักงานศึกษาธิการภาค โดยผู้เรียนในพื้นที่สำนักงานศึกษาธิการภาค 15 เข้าถึงโอกาสทางการศึกษาสูงสุด ร้อยละ 117.01 รองลงมา คือ ผู้เรียนในพื้นที่สำนักงานศึกษาธิการภาค 3 เข้าถึงโอกาสทางการศึกษา ร้อยละ 108.55 และผู้เรียนในพื้นที่สำนักงานศึกษาธิการภาค 2 เข้าถึงโอกาสทางการศึกษาน้อยที่สุด ร้อยละ 79.94

ส่วนการเข้าถึงโอกาสทางการศึกษาของผู้เรียนระดับประถมศึกษาต่อประชากรกลุ่มอายุ 6 - 11 ปี สังกัดอื่นอยู่ที่ร้อยละ 12.72 จำแนกตามสำนักงานศึกษาธิการภาค โดยผู้เรียนในพื้นที่สำนักงานศึกษาธิการภาค 2 เข้าถึงโอกาสทางการศึกษาสูงสุด ร้อยละ 38.97 รองลงมา คือ ผู้เรียนในพื้นที่สำนักงานศึกษาธิการภาค 8 เข้าถึงโอกาสทางการศึกษา ร้อยละ 16.94 และผู้เรียนในพื้นที่สำนักงานศึกษาธิการภาค 13 เข้าถึงโอกาสทางการศึกษาน้อยที่สุด ร้อยละ 4.12



## ดัชนีที่ 3 อัตราส่วนผู้เรียนระดับมัธยมศึกษาตอนต้น ต่อประชากรกลุ่มอายุ 12 - 14 ปี

การเข้าถึงโอกาสทางการศึกษาของผู้เรียนระดับมัธยมศึกษาตอนต้นต่อประชากรกลุ่มอายุ 12 - 14 ปี ปีการศึกษา 2567 จำแนกตามสังกัด และสำนักงานศึกษาธิการภาค ปรากฏดังตาราง 6

ตาราง 6 อัตราส่วนผู้เรียนระดับมัธยมศึกษาตอนต้นต่อประชากรกลุ่มอายุ 12 - 14 ปี

| ภาค/จังหวัด                         | อัตราส่วนผู้เรียนระดับมัธยมศึกษาตอนต้นต่อประชากรกลุ่มอายุ 12 - 14 ปี |                  |                |                  |                             |              |               |
|-------------------------------------|--|------------------|----------------|------------------|-----------------------------|--------------|---------------|
|                                     | ประชากร  | ผู้เรียน (คน)    |                |                  | ร้อยละของผู้เรียนต่อประชากร |              |               |
|                                     |  | สังกัด ศธ.       | สังกัดอื่น     | รวม              | สังกัด ศธ.                  | สังกัดอื่น   | รวม           |
| <b>รวม</b>                          | <b>2,337,583</b>   | <b>2,006,748</b> | <b>248,651</b> | <b>2,255,399</b> | <b>85.85</b>                | <b>10.64</b> | <b>96.48</b>  |
| <b>ภาค 1 (จังหวัดลพบุรี)</b>        | <b>99,461</b>  | <b>89,983</b>    | <b>8,878</b>   | <b>98,861</b>    | <b>90.47</b>                | <b>8.93</b>  | <b>99.40</b>  |
| 1. ลพบุรี                           | 23,748   | 22,149           | 2,731          | 24,880           | 93.27                       | 11.50        | 104.77        |
| 2. ชัยนาท                           | 10,081   | 7,917            | 1,162          | 9,079            | 78.53                       | 11.53        | 90.06         |
| 3. พระนครศรีอยุธยา                  | 27,833   | 24,652           | 1,859          | 26,511           | 88.57                       | 6.68         | 95.25         |
| 4. สระบุรี                          | 22,636   | 20,629           | 1,901          | 22,530           | 91.13                       | 8.40         | 99.53         |
| 5. สิงห์บุรี                        | 6,296  | 6,057            | 311            | 6,368            | 96.20                       | 4.94         | 101.14        |
| 6. อ่างทอง                          | 8,867  | 8,579            | 914            | 9,493            | 96.75                       | 10.31        | 107.06        |
| <b>ภาค 2 (จังหวัดปทุมธานี)</b>      | <b>322,136</b>   | <b>291,889</b>   | <b>59,127</b>  | <b>351,016</b>   | <b>90.61</b>                | <b>18.35</b> | <b>108.96</b> |
| 1. ปทุมธานี                         | 42,550   | 33,884           | 4,593          | 38,477           | 79.63                       | 10.79        | 90.43         |
| 2. นนทบุรี                          | 40,368   | 33,556           | 5,230          | 38,786           | 83.13                       | 12.96        | 96.08         |
| 3. นครปฐม                           | 31,299   | 29,394           | 3,915          | 33,309           | 93.91                       | 12.51        | 106.42        |
| 4. สมุทรปราการ                      | 46,622   | 42,185           | 2,214          | 44,399           | 90.48                       | 4.75         | 95.23         |
| 5. กรุงเทพมหานคร                    | 161,297  | 152,870          | 43,175         | 196,045          | 94.78                       | 26.77        | 121.54        |
| <b>ภาค 3 (จังหวัดราชบุรี)</b>       | <b>87,485</b>  | <b>81,250</b>    | <b>5,485</b>   | <b>86,735</b>    | <b>92.87</b>                | <b>6.27</b>  | <b>99.14</b>  |
| 1. ราชบุรี                          | 28,603   | 27,331           | 2,799          | 30,130           | 95.55                       | 9.79         | 105.34        |
| 2. กาญจนบุรี                        | 31,250   | 29,231           | 1,191          | 30,422           | 93.54                       | 3.81         | 97.35         |
| 3. สุพรรณบุรี                       | 27,632   | 24,688           | 1,495          | 26,183           | 89.35                       | 5.41         | 94.76         |
| <b>ภาค 4 (จังหวัดสมุทรสงคราม)</b>   | <b>62,316</b>  | <b>52,427</b>    | <b>6,124</b>   | <b>58,551</b>    | <b>84.13</b>                | <b>9.83</b>  | <b>93.96</b>  |
| 1. สมุทรสงคราม                      | 5,601  | 5,031            | 701            | 5,732            | 89.82                       | 12.52        | 102.34        |
| 2. ประจวบคีรีขันธ์                  | 20,048   | 18,404           | 1,092          | 19,496           | 91.80                       | 5.45         | 97.25         |
| 3. เพชรบุรี                         | 16,464   | 15,332           | 836            | 16,168           | 93.12                       | 5.08         | 98.20         |
| 4. สมุทรสาคร                        | 20,203   | 13,660           | 3,495          | 17,155           | 67.61                       | 17.30        | 84.91         |
| <b>ภาค 5 (จังหวัดนครศรีธรรมราช)</b> | <b>197,589</b>   | <b>172,524</b>   | <b>14,432</b>  | <b>186,956</b>   | <b>87.31</b>                | <b>7.30</b>  | <b>94.61</b>  |
| 1. นครศรีธรรมราช                    | 58,888   | 52,792           | 3,055          | 55,847           | 89.65                       | 5.19         | 94.84         |
| 2. ชุมพร                            | 18,662   | 17,690           | 989            | 18,679           | 94.79                       | 5.30         | 100.09        |
| 3. พัทลุง                           | 19,122   | 15,179           | 2,770          | 17,949           | 79.38                       | 14.49        | 93.87         |
| 4. สุราษฎร์ธานี                     | 42,786   | 37,443           | 3,551          | 40,994           | 87.51                       | 8.30         | 95.81         |
| 5. สงขลา                            | 58,131   | 49,420           | 4,067          | 53,487           | 85.01                       | 7.00         | 92.01         |

| ภาค/จังหวัด                      | อัตราส่วนผู้เรียนระดับมัธยมศึกษาตอนต้นต่อประชากรกลุ่มอายุ 12 - 14 ปี |                |               |                |                             |              |               |
|----------------------------------|--|----------------|---------------|----------------|-----------------------------|--------------|---------------|
|                                  | ประชากร  | ผู้เรียน (คน)  |               |                | ร้อยละของผู้เรียนต่อประชากร |              |               |
|                                  |  | สังกัด ศธ.     | สังกัดอื่น    | รวม            | สังกัด ศธ.                  | สังกัดอื่น   | รวม           |
| <b>ภาค 6 (จังหวัดภูเก็ต)</b>     | <b>98,635</b>  | <b>81,575</b>  | <b>8,646</b>  | <b>90,221</b>  | <b>82.70</b>                | <b>8.77</b>  | <b>91.47</b>  |
| 1. ภูเก็ต                        | 18,032   | 13,034         | 3,182         | 16,216         | 72.28                       | 17.65        | 89.93         |
| 2. กระบี่                        | 22,236   | 18,381         | 1,905         | 20,286         | 82.66                       | 8.57         | 91.23         |
| 3. ตรัง                          | 25,573   | 22,463         | 1,703         | 24,166         | 87.84                       | 6.66         | 94.50         |
| 4. พังงา                         | 10,169   | 8,705          | 1,004         | 9,709          | 85.60                       | 9.87         | 95.48         |
| 5. ระนอง                         | 7,342  | 5,906          | 404           | 6,310          | 80.44                       | 5.50         | 85.94         |
| 6. สตูล                          | 15,283   | 13,086         | 448           | 13,534         | 85.62                       | 2.93         | 88.56         |
| <b>ภาค 7 (จังหวัดยะลา)</b>       | <b>109,158</b>   | <b>92,753</b>  | <b>1,855</b>  | <b>94,608</b>  | <b>84.97</b>                | <b>1.70</b>  | <b>86.67</b>  |
| 1. ยะลา                          | 28,590   | 25,585         | 545           | 26,130         | 89.49                       | 1.91         | 91.40         |
| 2. ปัตตานี                       | 38,790   | 35,332         | 444           | 35,776         | 91.09                       | 1.14         | 92.23         |
| 3. นราธิวาส                      | 41,778   | 31,836         | 866           | 32,702         | 76.20                       | 2.07         | 78.28         |
| <b>ภาค 8 (จังหวัดชลบุรี)</b>     | <b>119,172</b>   | <b>110,196</b> | <b>17,024</b> | <b>127,220</b> | <b>92.47</b>                | <b>14.28</b> | <b>106.75</b> |
| 1. ชลบุรี                        | 62,262   | 57,335         | 11,885        | 69,220         | 92.09                       | 19.09        | 111.18        |
| 2. ฉะเชิงเทรา                    | 26,520   | 23,535         | 1,803         | 25,338         | 88.74                       | 6.80         | 95.54         |
| 3. ระยอง                         | 30,390   | 29,326         | 3,336         | 32,662         | 96.50                       | 10.98        | 107.48        |
| <b>ภาค 9 (จังหวัดฉะเชิงเทรา)</b> | <b>75,167</b>  | <b>65,621</b>  | <b>8,738</b>  | <b>74,359</b>  | <b>87.30</b>                | <b>11.62</b> | <b>98.92</b>  |
| 1. จันทบุรี                      | 18,672   | 17,563         | 1,492         | 19,055         | 94.06                       | 7.99         | 102.05        |
| 2. ตราด                          | 7,850  | 7,371          | 347           | 7,718          | 93.90                       | 4.42         | 98.32         |
| 3. นครนายก                       | 8,662  | 8,308          | 220           | 8,528          | 95.91                       | 2.54         | 98.45         |
| 4. ปราจีนบุรี                    | 18,074   | 16,693         | 2,237         | 18,930         | 92.36                       | 12.38        | 104.74        |
| 5. สระแก้ว                       | 21,909   | 15,686         | 4,442         | 20,128         | 71.60                       | 20.27        | 91.87         |
| <b>ภาค 10 (จังหวัดอุดรธานี)</b>  | <b>134,136</b>   | <b>111,808</b> | <b>10,680</b> | <b>122,488</b> | <b>83.35</b>                | <b>7.96</b>  | <b>91.31</b>  |
| 1. อุดรธานี                      | 56,346   | 46,255         | 6,016         | 52,271         | 82.09                       | 10.68        | 92.77         |
| 2. บึงกาฬ                        | 17,714   | 14,979         | 145           | 15,124         | 84.56                       | 0.82         | 85.38         |
| 3. เลย                           | 22,965   | 19,281         | 2,513         | 21,794         | 83.96                       | 10.94        | 94.90         |
| 4. หนองคาย                       | 18,508   | 15,657         | 1,611         | 17,268         | 84.60                       | 8.70         | 93.30         |
| 5. หนองบัวลำภู                   | 18,603   | 15,636         | 395           | 16,031         | 84.05                       | 2.12         | 86.17         |
| <b>ภาค 11 (จังหวัดสกลนคร)</b>    | <b>83,290</b>  | <b>72,332</b>  | <b>3,772</b>  | <b>76,104</b>  | <b>86.84</b>                | <b>4.53</b>  | <b>91.37</b>  |
| 1. สกลนคร                        | 43,139   | 37,785         | 2,344         | 40,129         | 87.59                       | 5.43         | 93.02         |
| 2. นครพนม                        | 27,050   | 23,358         | 881           | 24,239         | 86.35                       | 3.26         | 89.61         |
| 3. มุกดาหาร                      | 13,101   | 11,189         | 547           | 11,736         | 85.41                       | 4.18         | 89.58         |
| <b>ภาค 12 (จังหวัดขอนแก่น)</b>   | <b>167,344</b>   | <b>132,292</b> | <b>22,875</b> | <b>155,167</b> | <b>79.05</b>                | <b>13.67</b> | <b>92.72</b>  |
| 1. ขอนแก่น                       | 60,763   | 47,691         | 11,902        | 59,593         | 78.49                       | 19.59        | 98.07         |
| 2. กาฬสินธุ์                     | 33,573   | 26,577         | 3,816         | 30,393         | 79.16                       | 11.37        | 90.53         |
| 3. มหาสารคาม                     | 30,643   | 23,246         | 4,533         | 27,779         | 75.86                       | 14.79        | 90.65         |
| 4. ร้อยเอ็ด                      | 42,365   | 34,778         | 2,624         | 37,402         | 82.09                       | 6.19         | 88.29         |

| ภาค/จังหวัด                        | อัตราส่วนผู้เรียนระดับมัธยมศึกษาตอนต้นต่อประชากรกลุ่มอายุ 12 - 14 ปี |                |               |                |                             |              |               |
|------------------------------------|--|----------------|---------------|----------------|-----------------------------|--------------|---------------|
|                                    | ประชากร  | ผู้เรียน (คน)  |               |                | ร้อยละของผู้เรียนต่อประชากร |              |               |
|                                    |  | สังกัด ศธ.     | สังกัดอื่น    | รวม            | สังกัด ศธ.                  | สังกัดอื่น   | รวม           |
| <b>ภาค 13 (จังหวัดนครราชสีมา)</b>  | <b>243,354</b>   | <b>191,283</b> | <b>29,891</b> | <b>221,174</b> | <b>78.60</b>                | <b>12.28</b> | <b>90.88</b>  |
| 1. นครราชสีมา                      | 92,216   | 68,080         | 19,189        | 87,269         | 73.83                       | 20.81        | 94.64         |
| 2. ชัยภูมิ                         | 39,033   | 27,322         | 6,968         | 34,290         | 70.00                       | 17.85        | 87.85         |
| 3. บุรีรัมย์                       | 60,317   | 51,180         | 2,641         | 53,821         | 84.85                       | 4.38         | 89.23         |
| 4. สุรินทร์                        | 51,788   | 44,701         | 1,093         | 45,794         | 86.32                       | 2.11         | 88.43         |
| <b>ภาค 14 (จังหวัดอุบลราชธานี)</b> | <b>155,640</b>   | <b>124,952</b> | <b>18,612</b> | <b>143,564</b> | <b>80.28</b>                | <b>11.96</b> | <b>92.24</b>  |
| 1. อุบลราชธานี                     | 70,807   | 56,863         | 8,100         | 64,963         | 80.31                       | 11.44        | 91.75         |
| 2. ยโสธร                           | 18,129   | 15,180         | 1,281         | 16,461         | 83.73                       | 7.07         | 90.80         |
| 3. ศรีสะเกษ                        | 53,384   | 40,980         | 8,793         | 49,773         | 76.76                       | 16.47        | 93.24         |
| 4. อำนาจเจริญ                      | 13,320   | 11,929         | 438           | 12,367         | 89.56                       | 3.29         | 92.85         |
| <b>ภาค 15 (จังหวัดเชียงใหม่)</b>   | <b>93,750</b>  | <b>91,937</b>  | <b>8,624</b>  | <b>100,561</b> | <b>98.07</b>                | <b>9.20</b>  | <b>107.27</b> |
| 1. เชียงใหม่                       | 53,371   | 55,789         | 5,193         | 60,982         | 104.53                      | 9.73         | 114.26        |
| 2. แม่ฮ่องสอน                      | 10,958   | 9,560          | 728           | 10,288         | 87.24                       | 6.64         | 93.89         |
| 3. ลำปาง                           | 18,333   | 16,458         | 1,370         | 17,828         | 89.77                       | 7.47         | 97.25         |
| 4. ลำพูน                           | 11,088   | 10,130         | 1,333         | 11,463         | 91.36                       | 12.02        | 103.38        |
| <b>ภาค 16 (จังหวัดเชียงราย)</b>    | <b>80,026</b>  | <b>68,667</b>  | <b>8,812</b>  | <b>77,479</b>  | <b>85.81</b>                | <b>11.01</b> | <b>96.82</b>  |
| 1. เชียงราย                        | 40,706   | 34,987         | 5,643         | 40,630         | 85.95                       | 13.86        | 99.81         |
| 2. น่าน                            | 14,756   | 12,700         | 919           | 13,619         | 86.07                       | 6.23         | 92.29         |
| 3. พะเยา                           | 13,024   | 10,928         | 1,364         | 12,292         | 83.91                       | 10.47        | 94.38         |
| 4. แพร่                            | 11,540   | 10,052         | 886           | 10,938         | 87.11                       | 7.68         | 94.78         |
| <b>ภาค 17 (จังหวัดพิษณุโลก)</b>    | <b>119,950</b>   | <b>99,688</b>  | <b>9,522</b>  | <b>109,210</b> | <b>83.11</b>                | <b>7.94</b>  | <b>91.05</b>  |
| 1. พิษณุโลก                        | 28,306   | 24,546         | 1,745         | 26,291         | 86.72                       | 6.16         | 92.88         |
| 2. ตาก                             | 25,586   | 21,056         | 2,010         | 23,066         | 82.30                       | 7.86         | 90.15         |
| 3. เพชรบูรณ์                       | 33,673   | 28,659         | 1,262         | 29,921         | 85.11                       | 3.75         | 88.86         |
| 4. สุโขทัย                         | 18,810   | 14,586         | 2,881         | 17,467         | 77.54                       | 15.32        | 92.86         |
| 5. อุตรดิตถ์                       | 13,575   | 10,841         | 1,624         | 12,465         | 79.86                       | 11.96        | 91.82         |
| <b>ภาค 18 (จังหวัดนครสวรรค์)</b>   | <b>88,974</b>  | <b>75,571</b>  | <b>5,554</b>  | <b>81,125</b>  | <b>84.94</b>                | <b>6.24</b>  | <b>91.18</b>  |
| 1. นครสวรรค์                       | 34,889   | 28,823         | 3,126         | 31,949         | 82.61                       | 8.96         | 91.57         |
| 2. กำแพงเพชร                       | 25,525   | 21,641         | 757           | 22,398         | 84.78                       | 2.97         | 87.75         |
| 3. พิจิตร                          | 17,459   | 14,684         | 1,396         | 16,080         | 84.11                       | 8.00         | 92.10         |
| 4. อุทัยธานี                       | 11,101   | 10,423         | 275           | 10,698         | 93.89                       | 2.48         | 96.37         |

ที่มา : 1. จำนวนประชากรที่มีชื่ออยู่ในทะเบียนบ้าน และมีสัญชาติไทย ข้อมูลเดือนธันวาคม 2567 อ้างอิงจากเว็บไซต์ของสำนักบริหารการทะเบียน กรมการปกครอง <https://stat.bora.dopa.go.th/stat/statnew/statMONTH/statmonth/#/displayData>  
2. จำนวนผู้เรียนจากศูนย์เทคโนโลยีสารสนเทศและการสื่อสาร สำนักงานปลัดกระทรวงศึกษาธิการ ปีการศึกษา 2567 ภาคเรียนที่ 1 ข้อมูล ณ วันที่ 10 มิถุนายน 2567

**แผนภาพ 3** ร้อยละการเข้าถึงโอกาสทางการศึกษาของผู้เรียนระดับมัธยมศึกษาตอนต้นต่อประชากรกลุ่มอายุ 12 - 14 ปี ปีการศึกษา 2567 จำแนกตามสังกัด และสำนักงานศึกษาธิการภาค

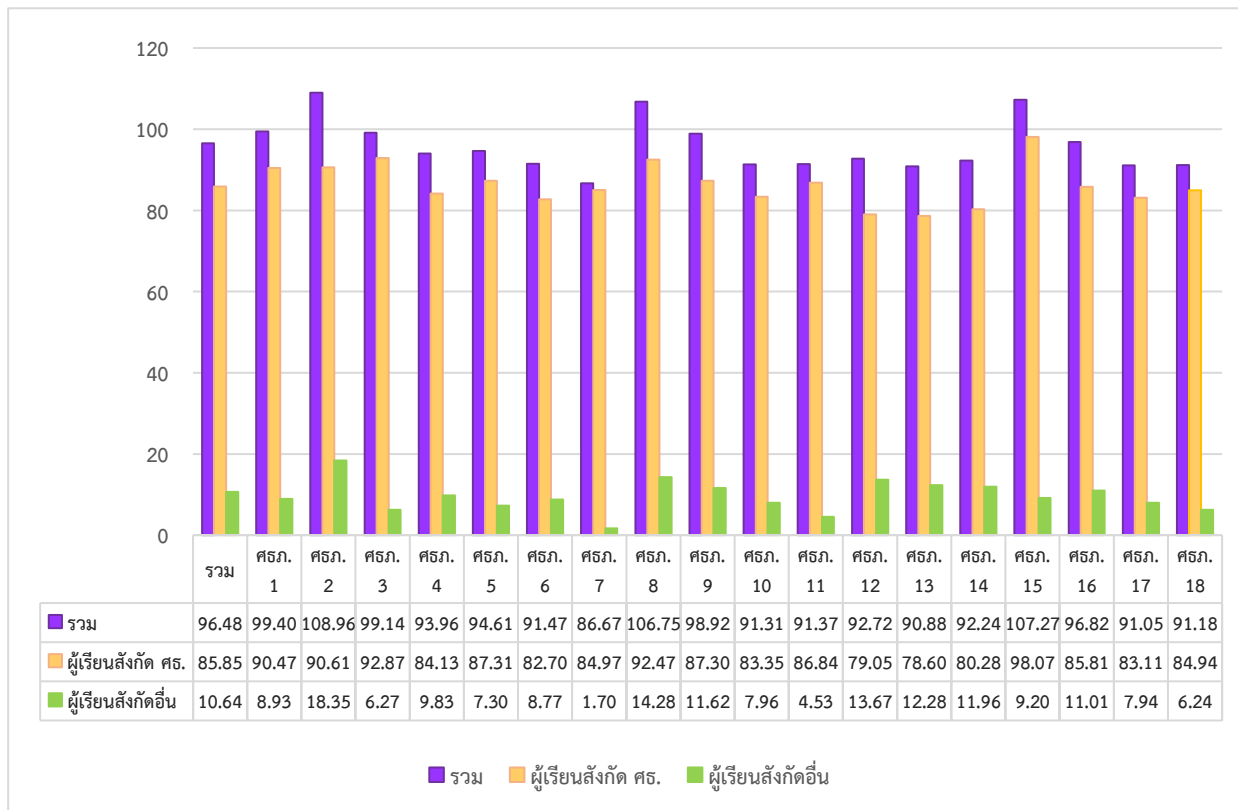

จากแผนภาพ 3 แสดงร้อยละการเข้าถึงโอกาสทางการศึกษาของผู้เรียนระดับมัธยมศึกษาตอนต้นต่อประชากรกลุ่มอายุ 12 - 14 ปี จำแนกตามสังกัด และสำนักงานศึกษาธิการภาค ภาพรวมประเทศ อยู่ที่ร้อยละ 96.48 โดยผู้เรียนในพื้นที่สำนักงานศึกษาธิการภาค 2 เข้าถึงโอกาสทางการศึกษาสูงสุด ร้อยละ 108.96 รองลงมา คือ ผู้เรียนในพื้นที่สำนักงานศึกษาธิการภาค 15 เข้าถึงโอกาสทางการศึกษา ร้อยละ 107.27 และผู้เรียนในพื้นที่สำนักงานศึกษาธิการภาค 7 เข้าถึงโอกาสทางการศึกษาน้อยที่สุด ร้อยละ 86.67

สำหรับการเข้าถึงโอกาสทางการศึกษาของผู้เรียนระดับมัธยมศึกษาตอนต้นต่อประชากรกลุ่มอายุ 12 - 14 ปี สังกัดกระทรวงศึกษาธิการอยู่ที่ร้อยละ 85.85 จำแนกตามสำนักงานศึกษาธิการภาค โดยผู้เรียนในพื้นที่สำนักงานศึกษาธิการภาค 15 เข้าถึงโอกาสทางการศึกษาสูงสุด ร้อยละ 98.07 รองลงมา คือ ผู้เรียนในพื้นที่สำนักงานศึกษาธิการภาค 3 เข้าถึงโอกาสทางการศึกษา ร้อยละ 92.87 และผู้เรียนในพื้นที่สำนักงานศึกษาธิการภาค 12 เข้าถึงโอกาสทางการศึกษาน้อยที่สุด ร้อยละ 79.05

ส่วนการเข้าถึงโอกาสทางการศึกษาของผู้เรียนระดับมัธยมศึกษาตอนต้นต่อประชากรกลุ่มอายุ 12 - 14 ปี สังกัดอื่นอยู่ที่ร้อยละ 10.64 จำแนกตามสำนักงานศึกษาธิการภาค โดยผู้เรียนในพื้นที่สำนักงานศึกษาธิการภาค 2 เข้าถึงโอกาสทางการศึกษาสูงสุด ร้อยละ 18.35 รองลงมา คือ ผู้เรียนในพื้นที่สำนักงานศึกษาธิการภาค 8 เข้าถึงโอกาสทางการศึกษา ร้อยละ 14.28 และผู้เรียนในพื้นที่สำนักงานศึกษาธิการภาค 7 เข้าถึงโอกาสทางการศึกษาน้อยที่สุด ร้อยละ 1.70

## ดัชนีที่ 4 อัตราส่วนผู้เรียนระดับมัธยมศึกษาตอนปลาย (สามัญศึกษา+อาชีวศึกษา) ต่อประชากรกลุ่มอายุ 15 - 17 ปี

การเข้าถึงโอกาสทางการศึกษาของผู้เรียนระดับมัธยมศึกษาปลาย (สามัญศึกษา + อาชีวศึกษา) ต่อประชากรกลุ่มอายุ 15 - 17 ปี ปีการศึกษา 2567 จำแนกตามสังกัด และสำนักงานศึกษาธิการภาค ปรากฏดังตาราง 7

ตาราง 7 อัตราส่วนผู้เรียนระดับมัธยมศึกษาตอนปลาย (สามัญศึกษา+อาชีวศึกษา) ต่อประชากรกลุ่มอายุ 15 - 17 ปี

| ภาค/จังหวัด                         | อัตราส่วนผู้เรียนระดับ ม.ปลาย (สามัญศึกษา+อาชีวศึกษา) ต่อประชากรกลุ่มอายุ 15 - 17 ปี |                  |                |                  |                             |             |               |
|-------------------------------------|--|------------------|----------------|------------------|-----------------------------|-------------|---------------|
|                                     | ประชากร  | ผู้เรียน (คน)    |                |                  | ร้อยละของผู้เรียนต่อประชากร |             |               |
|                                     |  | สังกัด ศธ.       | สังกัดอื่น     | รวม              | สังกัด ศธ.                  | สังกัดอื่น  | รวม           |
| <b>รวม</b>                          | <b>2,358,075</b>   | <b>1,871,477</b> | <b>133,113</b> | <b>2,004,590</b> | <b>79.36</b>                | <b>5.64</b> | <b>85.00</b>  |
| <b>ภาค 1 (จังหวัดลพบุรี)</b>        | <b>102,935</b>   | <b>84,116</b>    | <b>3,321</b>   | <b>87,437</b>    | <b>81.72</b>                | <b>3.23</b> | <b>84.95</b>  |
| 1. ลพบุรี                           | 24,647   | 23,762           | 831            | 24,593           | 96.41                       | 3.37        | 99.78         |
| 2. ชัยนาท                           | 10,453   | 7,362            | 345            | 7,707            | 70.43                       | 3.30        | 73.73         |
| 3. พระนครศรีอยุธยา                  | 28,955   | 20,876           | 786            | 21,662           | 72.10                       | 2.71        | 74.81         |
| 4. สระบุรี                          | 23,010   | 18,798           | 522            | 19,320           | 81.69                       | 2.27        | 83.96         |
| 5. สิงห์บุรี                        | 6,700  | 5,917            | 174            | 6,091            | 88.31                       | 2.60        | 90.91         |
| 6. อ่างทอง                          | 9,170  | 7,401            | 663            | 8,064            | 80.71                       | 7.23        | 87.94         |
| <b>ภาค 2 (จังหวัดปทุมธานี)</b>      | <b>330,262</b>   | <b>315,679</b>   | <b>25,608</b>  | <b>341,287</b>   | <b>95.58</b>                | <b>7.75</b> | <b>103.33</b> |
| 1. ปทุมธานี                         | 43,207   | 30,467           | 3,281          | 33,748           | 70.51                       | 7.59        | 78.11         |
| 2. นนทบุรี                          | 40,786   | 32,443           | 2,005          | 34,448           | 79.54                       | 4.92        | 84.46         |
| 3. นครปฐม                           | 31,958   | 27,954           | 3,984          | 31,938           | 87.47                       | 12.47       | 99.94         |
| 4. สมุทรปราการ                      | 46,800   | 33,562           | 1,015          | 34,577           | 71.71                       | 2.17        | 73.88         |
| 5. กรุงเทพมหานคร                    | 167,511  | 191,253          | 15,323         | 206,576          | 114.17                      | 9.15        | 123.32        |
| <b>ภาค 3 (จังหวัดราชบุรี)</b>       | <b>91,174</b>  | <b>70,568</b>    | <b>2,016</b>   | <b>72,584</b>    | <b>77.40</b>                | <b>2.21</b> | <b>79.61</b>  |
| 1. ราชบุรี                          | 29,908   | 25,233           | 858            | 26,091           | 84.37                       | 2.87        | 87.24         |
| 2. กาญจนบุรี                        | 32,200   | 23,259           | 638            | 23,897           | 72.23                       | 1.98        | 74.21         |
| 3. สุพรรณบุรี                       | 29,066   | 22,076           | 520            | 22,596           | 75.95                       | 1.79        | 77.74         |
| <b>ภาค 4 (จังหวัดสมุทรสงคราม)</b>   | <b>63,414</b>  | <b>44,791</b>    | <b>1,630</b>   | <b>46,421</b>    | <b>70.63</b>                | <b>2.57</b> | <b>73.20</b>  |
| 1. สมุทรสงคราม                      | 5,898  | 4,637            | 344            | 4,981            | 78.62                       | 5.83        | 84.45         |
| 2. ประจวบคีรีขันธ์                  | 20,266   | 15,528           | 280            | 15,808           | 76.62                       | 1.38        | 78.00         |
| 3. เพชรบุรี                         | 16,889   | 13,685           |                | 13,685           | 81.03                       |             | 81.03         |
| 4. สมุทรสาคร                        | 20,361   | 10,941           | 1,006          | 11,947           | 53.74                       | 4.94        | 58.68         |
| <b>ภาค 5 (จังหวัดนครศรีธรรมราช)</b> | <b>199,423</b>   | <b>154,316</b>   | <b>7,036</b>   | <b>161,352</b>   | <b>77.38</b>                | <b>3.53</b> | <b>80.91</b>  |
| 1. นครศรีธรรมราช                    | 58,968   | 48,850           | 1,681          | 50,531           | 82.84                       | 2.85        | 85.69         |
| 2. ชุมพร                            | 18,601   | 14,932           | 591            | 15,523           | 80.28                       | 3.18        | 83.45         |
| 3. พัทลุง                           | 19,738   | 13,823           | 1,619          | 15,442           | 70.03                       | 8.20        | 78.23         |
| 4. สุราษฎร์ธานี                     | 44,150   | 32,150           | 1,683          | 33,833           | 72.82                       | 3.81        | 76.63         |
| 5. สงขลา                            | 57,966   | 44,561           | 1,462          | 46,023           | 76.87                       | 2.52        | 79.40         |

| ภาค/จังหวัด                      | อัตราส่วนผู้เรียน ม.ปลาย (สามัญศึกษา+อาชีวศึกษา) ต่อประชากรกลุ่มอายุ 15 - 17 ปี |                |               |                |                             |             |              |
|----------------------------------|---|----------------|---------------|----------------|-----------------------------|-------------|--------------|
|                                  | ประชากร   | ผู้เรียน (คน)  |               |                | ร้อยละของผู้เรียนต่อประชากร |             |              |
|                                  |   | สังกัด ศธ.     | สังกัดอื่น    | รวม            | สังกัด ศธ.                  | สังกัดอื่น  | รวม          |
| <b>ภาค 6 (จังหวัดภูเก็ต)</b>     | <b>98,469</b>   | <b>70,629</b>  | <b>2,918</b>  | <b>73,547</b>  | <b>71.73</b>                | <b>2.96</b> | <b>74.69</b> |
| 1. ภูเก็ต                        | 16,896  | 13,323         | 805           | 14,128         | 78.85                       | 4.76        | 83.62        |
| 2. กระบี่                        | 22,558  | 14,471         | 829           | 15,300         | 64.15                       | 3.67        | 67.83        |
| 3. ตรัง                          | 25,726  | 19,645         | 769           | 20,414         | 76.36                       | 2.99        | 79.35        |
| 4. พังงา                         | 10,876  | 7,462          | 515           | 7,977          | 68.61                       | 4.74        | 73.34        |
| 5. ระนอง                         | 7,248   | 4,815          |               | 4,815          | 66.43                       |             | 66.43        |
| 6. สตูล                          | 15,165  | 10,913         |               | 10,913         | 71.96                       |             | 71.96        |
| <b>ภาค 7 (จังหวัดยะลา)</b>       | <b>105,865</b>  | <b>70,335</b>  | <b>381</b>    | <b>70,716</b>  | <b>66.44</b>                | <b>0.36</b> | <b>66.80</b> |
| 1. ยะลา                          | 27,320  | 19,380         | 239           | 19,619         | 70.94                       | 0.87        | 71.81        |
| 2. ปัตตานี                       | 37,674  | 27,974         | 31            | 28,005         | 74.25                       | 0.08        | 74.34        |
| 3. นราธิวาส                      | 40,871  | 22,981         | 111           | 23,092         | 56.23                       | 0.27        | 56.50        |
| <b>ภาค 8 (จังหวัดชลบุรี)</b>     | <b>118,255</b>  | <b>103,891</b> | <b>8,664</b>  | <b>112,555</b> | <b>87.85</b>                | <b>7.33</b> | <b>95.18</b> |
| 1. ชลบุรี                        | 61,163  | 58,841         | 5,681         | 64,522         | 96.20                       | 9.29        | 105.49       |
| 2. ฉะเชิงเทรา                    | 26,794  | 19,893         | 566           | 20,459         | 74.24                       | 2.11        | 76.36        |
| 3. ระยอง                         | 30,298  | 25,157         | 2,417         | 27,574         | 83.03                       | 7.98        | 91.01        |
| <b>ภาค 9 (จังหวัดฉะเชิงเทรา)</b> | <b>76,048</b>   | <b>55,744</b>  | <b>4,102</b>  | <b>59,846</b>  | <b>73.30</b>                | <b>5.39</b> | <b>78.69</b> |
| 1. จันทบุรี                      | 18,500  | 13,494         | 490           | 13,984         | 72.94                       | 2.65        | 75.59        |
| 2. ตราด                          | 7,976   | 5,908          | 67            | 5,975          | 74.07                       | 0.84        | 74.91        |
| 3. นครนายก                       | 9,566   | 7,780          | 11            | 7,791          | 81.33                       | 0.11        | 81.44        |
| 4. ปราจีนบุรี                    | 18,079  | 15,413         | 1,086         | 16,499         | 85.25                       | 6.01        | 91.26        |
| 5. สระแก้ว                       | 21,927  | 13,149         | 2,448         | 15,597         | 59.97                       | 11.16       | 71.13        |
| <b>ภาค 10 (จังหวัดอุดรธานี)</b>  | <b>133,016</b>  | <b>107,990</b> | <b>5,570</b>  | <b>113,560</b> | <b>81.19</b>                | <b>4.19</b> | <b>85.38</b> |
| 1. อุดรธานี                      | 56,299  | 45,327         | 3,313         | 48,640         | 80.51                       | 5.88        | 86.40        |
| 2. บึงกาฬ                        | 17,300  | 14,577         | 95            | 14,672         | 84.26                       | 0.55        | 84.81        |
| 3. เลย                           | 22,532  | 19,237         | 1,084         | 20,321         | 85.38                       | 4.81        | 90.19        |
| 4. หนองคาย                       | 18,276  | 14,715         | 969           | 15,684         | 80.52                       | 5.30        | 85.82        |
| 5. หนองบัวลำภู                   | 18,609  | 14,134         | 109           | 14,243         | 75.95                       | 0.59        | 76.54        |
| <b>ภาค 11 (จังหวัดสกลนคร)</b>    | <b>84,378</b>   | <b>66,434</b>  | <b>2,397</b>  | <b>68,831</b>  | <b>78.73</b>                | <b>2.84</b> | <b>81.57</b> |
| 1. สกลนคร                        | 43,727  | 35,731         | 1,657         | 37,388         | 81.71                       | 3.79        | 85.50        |
| 2. นครพนม                        | 27,618  | 20,675         | 542           | 21,217         | 74.86                       | 1.96        | 76.82        |
| 3. มุกดาหาร                      | 13,033  | 10,028         | 198           | 10,226         | 76.94                       | 1.52        | 78.46        |
| <b>ภาค 12 (จังหวัดขอนแก่น)</b>   | <b>168,067</b>  | <b>143,482</b> | <b>16,285</b> | <b>159,767</b> | <b>85.37</b>                | <b>9.69</b> | <b>95.06</b> |
| 1. ขอนแก่น                       | 60,536  | 60,150         | 8,083         | 68,233         | 99.36                       | 13.35       | 112.71       |
| 2. กาฬสินธุ์                     | 33,876  | 25,461         | 3,461         | 28,922         | 75.16                       | 10.22       | 85.38        |
| 3. มหาสารคาม                     | 31,105  | 22,636         | 3,416         | 26,052         | 72.77                       | 10.98       | 83.76        |
| 4. ร้อยเอ็ด                      | 42,550  | 35,235         | 1,325         | 36,560         | 82.81                       | 3.11        | 85.92        |

| ภาค/จังหวัด                        | อัตราส่วนผู้เรียนระดับ ม.ปลาย (สามัญศึกษา+อาชีวศึกษา) ต่อประชากรกลุ่มอายุ 15 - 17 ปี |                |               |                |                             |             |              |
|------------------------------------|--|----------------|---------------|----------------|-----------------------------|-------------|--------------|
|                                    | ประชากร  | ผู้เรียน (คน)  |               |                | ร้อยละของผู้เรียนต่อประชากร |             |              |
|                                    |  | สังกัด ศธ.     | สังกัดอื่น    | รวม            | สังกัด ศธ.                  | สังกัดอื่น  | รวม          |
| <b>ภาค 13 (จังหวัดนครราชสีมา)</b>  | <b>245,429</b>   | <b>164,920</b> | <b>22,321</b> | <b>187,241</b> | <b>67.20</b>                | <b>9.09</b> | <b>76.29</b> |
| 1. นครราชสีมา                      | 94,377   | 59,056         | 15,788        | 74,844         | 62.57                       | 16.73       | 79.30        |
| 2. ชัยภูมิ                         | 39,522   | 27,050         | 4,508         | 31,558         | 68.44                       | 11.41       | 79.85        |
| 3. บุรีรัมย์                       | 60,338   | 43,377         | 1,332         | 44,709         | 71.89                       | 2.21        | 74.10        |
| 4. สุรินทร์                        | 51,192   | 35,437         | 693           | 36,130         | 69.22                       | 1.35        | 70.58        |
| <b>ภาค 14 (จังหวัดอุบลราชธานี)</b> | <b>156,213</b>   | <b>123,418</b> | <b>12,686</b> | <b>136,104</b> | <b>79.01</b>                | <b>8.12</b> | <b>87.13</b> |
| 1. อุบลราชธานี                     | 71,055   | 50,060         | 5,968         | 56,028         | 70.45                       | 8.40        | 78.85        |
| 2. ยโสธร                           | 17,871   | 22,821         | 461           | 23,282         | 127.70                      | 2.58        | 130.28       |
| 3. ศรีสะเกษ                        | 54,074   | 38,396         | 6,018         | 44,414         | 71.01                       | 11.13       | 82.14        |
| 4. อำนาจเจริญ                      | 13,213   | 12,141         | 239           | 12,380         | 91.89                       | 1.81        | 93.70        |
| <b>ภาค 15 (จังหวัดเชียงใหม่)</b>   | <b>93,631</b>  | <b>83,526</b>  | <b>4,119</b>  | <b>87,645</b>  | <b>89.21</b>                | <b>4.40</b> | <b>93.61</b> |
| 1. เชียงใหม่                       | 53,295   | 49,502         | 2,724         | 52,226         | 92.88                       | 5.11        | 97.99        |
| 2. แม่ฮ่องสอน                      | 10,687   | 7,102          | 339           | 7,441          | 66.45                       | 3.17        | 69.63        |
| 3. ลำปาง                           | 18,759   | 16,112         | 496           | 16,608         | 85.89                       | 2.64        | 88.53        |
| 4. ลำพูน                           | 10,890   | 10,810         | 560           | 11,370         | 99.27                       | 5.14        | 104.41       |
| <b>ภาค 16 (จังหวัดเชียงราย)</b>    | <b>79,010</b>  | <b>61,597</b>  | <b>6,304</b>  | <b>67,901</b>  | <b>77.96</b>                | <b>7.98</b> | <b>85.94</b> |
| 1. เชียงราย                        | 39,050   | 28,444         | 4,336         | 32,780         | 72.84                       | 11.10       | 83.94        |
| 2. น่าน                            | 14,870   | 11,531         | 562           | 12,093         | 77.55                       | 3.78        | 81.32        |
| 3. พะเยา                           | 13,052   | 11,307         | 907           | 12,214         | 86.63                       | 6.95        | 93.58        |
| 4. แพร่                            | 12,038   | 10,315         | 499           | 10,814         | 85.69                       | 4.15        | 89.83        |
| <b>ภาค 17 (จังหวัดพิษณุโลก)</b>    | <b>121,267</b>   | <b>87,461</b>  | <b>5,115</b>  | <b>92,576</b>  | <b>72.12</b>                | <b>4.22</b> | <b>76.34</b> |
| 1. พิษณุโลก                        | 28,298   | 23,767         | 1,397         | 25,164         | 83.99                       | 4.94        | 88.93        |
| 2. ตาก                             | 25,615   | 14,976         | 973           | 15,949         | 58.47                       | 3.80        | 62.26        |
| 3. เพชรบูรณ์                       | 34,011   | 23,854         | 1,044         | 24,898         | 70.14                       | 3.07        | 73.21        |
| 4. สุโขทัย                         | 19,279   | 13,526         | 1,363         | 14,889         | 70.16                       | 7.07        | 77.23        |
| 5. อุตรดิตถ์                       | 14,064   | 11,338         | 338           | 11,676         | 80.62                       | 2.40        | 83.02        |
| <b>ภาค 18 (จังหวัดนครสวรรค์)</b>   | <b>91,219</b>  | <b>62,580</b>  | <b>2,640</b>  | <b>65,220</b>  | <b>68.60</b>                | <b>2.89</b> | <b>71.49</b> |
| 1. นครสวรรค์                       | 35,122   | 25,172         | 1,473         | 26,645         | 71.67                       | 4.19        | 75.86        |
| 2. กำแพงเพชร                       | 26,396   | 16,825         | 577           | 17,402         | 63.74                       | 2.19        | 65.93        |
| 3. พิจิตร                          | 18,100   | 11,826         | 583           | 12,409         | 65.34                       | 3.22        | 68.56        |
| 4. อุทัยธานี                       | 11,601   | 8,757          | 7             | 8,764          | 75.48                       | 0.06        | 75.55        |

- ที่มา : 1. จำนวนประชากรที่มีชื่ออยู่ในทะเบียนบ้านและมีสัญชาติไทย ข้อมูลเดือนธันวาคม 2567 อ้างอิงจากเว็บไซต์ของสำนักบริหารการทะเบียน กรมการปกครอง <https://stat.bora.dopa.go.th/stat/statnew/statMONTH/statmonth/#/displayData>
2. จำนวนผู้เรียนจากศูนย์เทคโนโลยีสารสนเทศและการสื่อสาร สำนักงานปลัดกระทรวงศึกษาธิการ ปีการศึกษา 2567 ภาคเรียนที่ 1 ข้อมูล ณ วันที่ 10 มิถุนายน 2567
3. จำนวนผู้เรียนจากศูนย์เทคโนโลยีสารสนเทศและกำลังคนอาชีวศึกษา สำนักงานคณะกรรมการการอาชีวศึกษา ปีการศึกษา 2567 ภาคเรียนที่ 1 ข้อมูล ณ วันที่ 10 มิถุนายน 2567

**แผนภาพ 4** ร้อยละการเข้าถึงโอกาสทางการศึกษาของผู้เรียนระดับมัธยมศึกษาตอนปลาย (สามัญศึกษา + อาชีวศึกษา) ต่อประชากรกลุ่มอายุ 15 - 17 ปี ปีการศึกษา 2567 จำแนกตามสังกัด และสำนักงานศึกษาธิการภาค

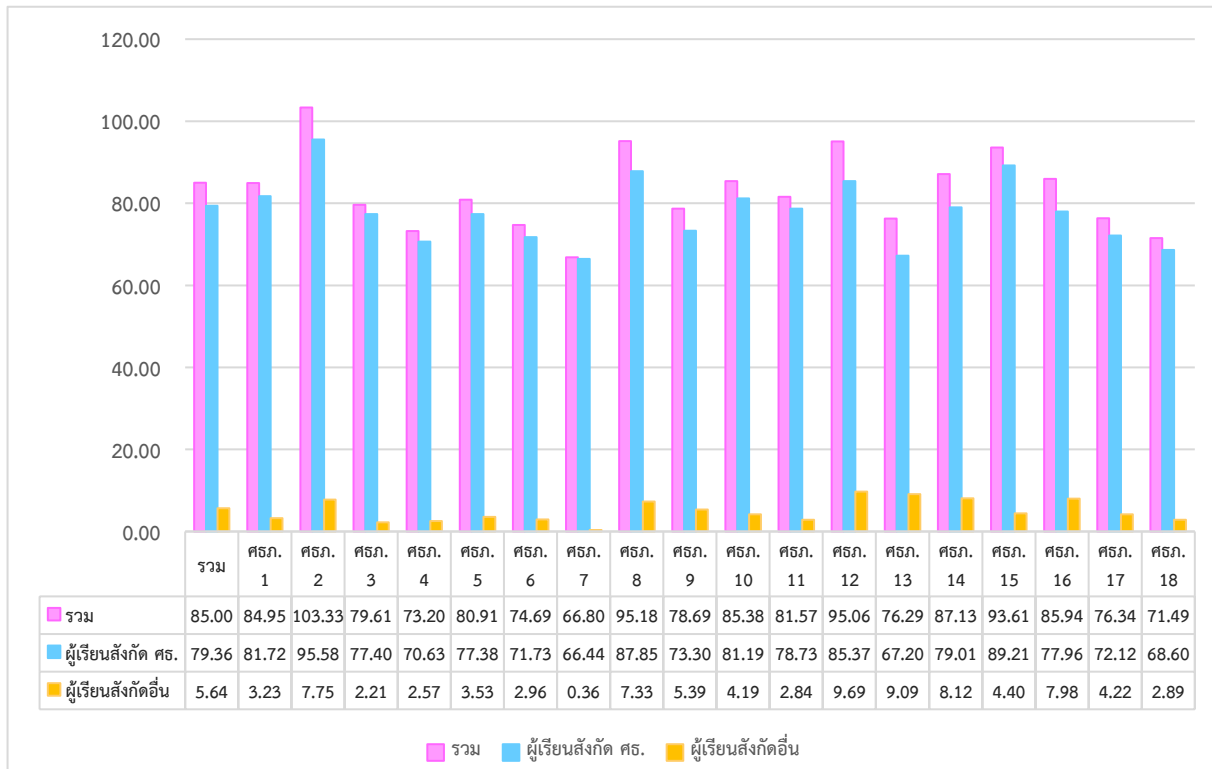

จากแผนภาพ 4 แสดงร้อยละการเข้าถึงโอกาสทางการศึกษาของผู้เรียนระดับมัธยมศึกษาตอนปลาย (สามัญศึกษาและอาชีวศึกษา) ต่อประชากรกลุ่มอายุ 15 - 17 ปี จำแนกตามสังกัด และสำนักงานศึกษาธิการภาค ภาพรวมประเทศ อยู่ที่ร้อยละ 85.00 โดยผู้เรียนในพื้นที่สำนักงานศึกษาธิการภาค 2 เข้าถึงโอกาสทางการศึกษาสูงสุด ร้อยละ 103.33 รองลงมา คือ ผู้เรียนในพื้นที่สำนักงานศึกษาธิการภาค 8 เข้าถึงโอกาสทางการศึกษา ร้อยละ 95.18 และผู้เรียนในพื้นที่สำนักงานศึกษาธิการภาค 7 เข้าถึงโอกาสทางการศึกษาน้อยที่สุด ร้อยละ 66.80

สำหรับการเข้าถึงโอกาสทางการศึกษาของผู้เรียนระดับมัธยมศึกษาตอนปลาย (สามัญศึกษาและอาชีวศึกษา) ต่อประชากรกลุ่มอายุ 15 - 17 ปี สังกัดกระทรวงศึกษาธิการ อยู่ที่ร้อยละ 79.36 จำแนกตามสำนักงานศึกษาธิการภาค โดยผู้เรียนในพื้นที่สำนักงานศึกษาธิการภาค 2 เข้าถึงโอกาสทางการศึกษาสูงสุด ร้อยละ 95.58 รองลงมา คือ ผู้เรียนในพื้นที่สำนักงานศึกษาธิการภาค 15 เข้าถึงโอกาสทางการศึกษา ร้อยละ 89.21 และผู้เรียนในพื้นที่สำนักงานศึกษาธิการภาค 7 เข้าถึงโอกาสทางการศึกษาน้อยที่สุด ร้อยละ 66.44

ส่วนการเข้าถึงโอกาสทางการศึกษาของผู้เรียนระดับมัธยมศึกษาตอนปลาย (สามัญศึกษาและอาชีวศึกษา) ต่อประชากรกลุ่มอายุ 15 - 17 ปี สังกัดอื่น อยู่ที่ร้อยละ 5.64 จำแนกตามสำนักงานศึกษาธิการภาค โดยผู้เรียนในพื้นที่สำนักงานศึกษาธิการภาค 12 เข้าถึงโอกาสทางการศึกษาสูงสุด ร้อยละ 9.69 รองลงมา คือ ผู้เรียนในพื้นที่สำนักงานศึกษาธิการภาค 13 เข้าถึงโอกาสทางการศึกษา ร้อยละ 9.09 และผู้เรียนในพื้นที่สำนักงานศึกษาธิการภาค 7 เข้าถึงโอกาสทางการศึกษาน้อยที่สุด ร้อยละ 0.36





## ดัชนีที่ 5 อัตราส่วนผู้เรียนระดับประกาศนียบัตรวิชาชีพชั้นสูง (ปวส.) ต่อประชากร กลุ่มอายุ 18 - 19 ปี

การเข้าถึงโอกาสทางการศึกษาของผู้เรียนระดับประกาศนียบัตรวิชาชีพชั้นสูง (ปวส.) ต่อประชากร  
กลุ่มอายุ 18 - 19 ปี ปีการศึกษา 2567 จำแนกตามสังกัด และสำนักงานศึกษาธิการภาค ปรากฏดังตาราง 8  
ตาราง 8 อัตราส่วนผู้เรียนระดับประกาศนียบัตรวิชาชีพชั้นสูง (ปวส.) ต่อประชากรกลุ่มอายุ 18 - 19 ปี

| ภาค/จังหวัด                         | อัตราส่วนผู้เรียนระดับประกาศนียบัตรวิชาชีพชั้นสูง (ปวส.) ต่อประชากรกลุ่มอายุ 18 - 19 ปี |                |              |                |                             |             |              |
|-------------------------------------|---|----------------|--------------|----------------|-----------------------------|-------------|--------------|
|                                     | ประชากร   | ผู้เรียน (คน)  |              |                | ร้อยละของผู้เรียนต่อประชากร |             |              |
|                                     |   | สังกัด ศธ.     | สังกัดอื่น   | รวม            | สังกัด ศธ.                  | สังกัดอื่น  | รวม          |
| <b>รวม</b>                          | <b>1,591,674</b>  | <b>345,043</b> | <b>2,087</b> | <b>347,130</b> | <b>21.68</b>                | <b>0.13</b> | <b>21.81</b> |
| <b>ภาค 1 (จังหวัดลพบุรี)</b>        | <b>69,844</b>   | <b>20,130</b>  | <b>81</b>    | <b>20,211</b>  | <b>28.82</b>                | <b>0.12</b> | <b>28.94</b> |
| 1. ลพบุรี                           | 17,106  | 6,069          |              | 6,069          | 35.48                       |             | 35.48        |
| 2. ชัยนาท                           | 7,154   | 1,484          |              | 1,484          | 20.74                       |             | 20.74        |
| 3. พระนครศรีอยุธยา                  | 19,145  | 4,821          |              | 4,821          | 25.18                       |             | 25.18        |
| 4. สระบุรี                          | 16,119  | 4,687          | 81           | 4,768          | 29.08                       | 0.50        | 29.58        |
| 5. สิงห์บุรี                        | 4,392   | 1,841          |              | 1,841          | 41.92                       |             | 41.92        |
| 6. อ่างทอง                          | 5,928   | 1,228          |              | 1,228          | 20.72                       |             | 20.72        |
| <b>ภาค 2 (จังหวัดปทุมธานี)</b>      | <b>226,180</b>  | <b>53,476</b>  | <b>367</b>   | <b>53,843</b>  | <b>23.64</b>                | <b>0.16</b> | <b>23.81</b> |
| 1. ปทุมธานี                         | 29,771  | 3,914          |              | 3,914          | 13.15                       |             | 13.15        |
| 2. นนทบุรี                          | 27,417  | 6,642          |              | 6,642          | 24.23                       |             | 24.23        |
| 3. นครปฐม                           | 21,655  | 2,385          | 138          | 2,523          | 11.01                       | 0.64        | 11.65        |
| 4. สมุทรปราการ                      | 31,302  | 4,804          |              | 4,804          | 15.35                       |             | 15.35        |
| 5. กรุงเทพมหานคร                    | 116,035   | 35,731         | 229          | 35,960         | 30.79                       | 0.20        | 30.99        |
| <b>ภาค 3 (จังหวัดราชบุรี)</b>       | <b>62,209</b>   | <b>9,979</b>   | <b>28</b>    | <b>10,007</b>  | <b>16.04</b>                | <b>0.05</b> | <b>16.09</b> |
| 1. ราชบุรี                          | 20,824  | 3,994          |              | 3,994          | 19.18                       |             | 19.18        |
| 2. กาญจนบุรี                        | 21,892  | 3,061          |              | 3,061          | 13.98                       |             | 13.98        |
| 3. สุพรรณบุรี                       | 19,493  | 2,924          | 28           | 2,952          | 15.00                       | 0.14        | 15.14        |
| <b>ภาค 4 (จังหวัดสมุทรสงคราม)</b>   | <b>42,729</b>   | <b>6,918</b>   | <b>106</b>   | <b>7,024</b>   | <b>16.19</b>                | <b>0.25</b> | <b>16.44</b> |
| 1. สมุทรสงคราม                      | 4,187   | 1,223          |              | 1,223          | 29.21                       |             | 29.21        |
| 2. ประจวบคีรีขันธ์                  | 13,766  | 2,356          |              | 2,356          | 17.11                       |             | 17.11        |
| 3. เพชรบุรี                         | 11,291  | 2,208          |              | 2,208          | 19.56                       |             | 19.56        |
| 4. สมุทรสาคร                        | 13,485  | 1,131          | 106          | 1,237          | 8.39                        | 0.79        | 9.17         |
| <b>ภาค 5 (จังหวัดนครศรีธรรมราช)</b> | <b>129,631</b>  | <b>24,105</b>  | <b>9</b>     | <b>24,114</b>  | <b>18.59</b>                | <b>0.01</b> | <b>18.60</b> |
| 1. นครศรีธรรมราช                    | 38,457  | 7,054          | 9            | 7,063          | 18.34                       | 0.02        | 18.37        |
| 2. ชุมพร                            | 12,190  | 2,087          |              | 2,087          | 17.12                       |             | 17.12        |
| 3. พัทลุง                           | 12,565  | 2,026          |              | 2,026          | 16.12                       |             | 16.12        |
| 4. สุราษฎร์ธานี                     | 27,132  | 4,139          |              | 4,139          | 15.26                       |             | 15.26        |
| 5. สงขลา                            | 39,287  | 8,799          |              | 8,799          | 22.40                       |             | 22.40        |

| ภาค/จังหวัด                      | อัตราส่วนผู้เรียนระดับประกาศนียบัตรวิชาชีพชั้นสูง (ปวส.) ต่อประชากรกลุ่มอายุ 18 - 19 ปี |               |              |               |                             |             |              |
|----------------------------------|---|---------------|--------------|---------------|-----------------------------|-------------|--------------|
|                                  | ประชากร   | ผู้เรียน (คน) |              |               | ร้อยละของผู้เรียนต่อประชากร |             |              |
|                                  |   | สังกัด ศร.    | สังกัดอื่น   | รวม           | สังกัด ศร.                  | สังกัดอื่น  | รวม          |
| <b>ภาค 6 (จังหวัดภูเก็ต)</b>     | <b>64,560</b>   | <b>8,694</b>  |              | <b>8,694</b>  | <b>13.47</b>                |             | <b>13.47</b> |
| 1. ภูเก็ต                        | 10,784  | 2,001         |              | 2,001         | 18.56                       |             | 18.56        |
| 2. กระบี่                        | 14,610  | 1,803         |              | 1,803         | 12.34                       |             | 12.34        |
| 3. ตรัง                          | 17,415  | 1,989         |              | 1,989         | 11.42                       |             | 11.42        |
| 4. พังงา                         | 7,149   | 1,017         |              | 1,017         | 14.23                       |             | 14.23        |
| 5. ระนอง                         | 4,892   | 724           |              | 724           | 14.80                       |             | 14.80        |
| 6. สตูล                          | 9,710   | 1,160         |              | 1,160         | 11.95                       |             | 11.95        |
| <b>ภาค 7 (จังหวัดยะลา)</b>       | <b>67,966</b>   | <b>7,943</b>  |              | <b>7,943</b>  | <b>11.69</b>                |             | <b>11.69</b> |
| 1. ยะลา                          | 17,891  | 3,232         |              | 3,232         | 18.06                       |             | 18.06        |
| 2. ปัตตานี                       | 23,914  | 3,938         |              | 3,938         | 16.47                       |             | 16.47        |
| 3. นราธิวาส                      | 26,161  | 773           |              | 773           | 2.95                        |             | 2.95         |
| <b>ภาค 8 (จังหวัดชลบุรี)</b>     | <b>77,140</b>   | <b>36,279</b> | <b>1,402</b> | <b>37,681</b> | <b>47.03</b>                | <b>1.82</b> | <b>48.85</b> |
| 1. ชลบุรี                        | 39,991  | 24,100        | 1,295        | 25,395        | 60.26                       | 3.24        | 63.50        |
| 2. ฉะเชิงเทรา                    | 17,704  | 4,597         |              | 4,597         | 25.97                       |             | 25.97        |
| 3. ระยอง                         | 19,445  | 7,582         | 107          | 7,689         | 38.99                       | 0.55        | 39.54        |
| <b>ภาค 9 (จังหวัดฉะเชิงเทรา)</b> | <b>52,116</b>   | <b>11,777</b> |              | <b>11,777</b> | <b>22.60</b>                |             | <b>22.60</b> |
| 1. จันทบุรี                      | 12,477  | 1,485         |              | 1,485         | 11.90                       |             | 11.90        |
| 2. ตราด                          | 5,300   | 829           |              | 829           | 15.64                       |             | 15.64        |
| 3. นครนายก                       | 7,162   | 2,239         |              | 2,239         | 31.26                       |             | 31.26        |
| 4. ปราจีนบุรี                    | 12,145  | 4,010         |              | 4,010         | 33.02                       |             | 33.02        |
| 5. สระแก้ว                       | 15,032  | 3,214         |              | 3,214         | 21.38                       |             | 21.38        |
| <b>ภาค 10 (จังหวัดอุดรธานี)</b>  | <b>90,637</b>   | <b>22,095</b> | <b>43</b>    | <b>22,138</b> | <b>24.38</b>                | <b>0.05</b> | <b>24.42</b> |
| 1. อุดรธานี                      | 38,644  | 12,963        |              | 12,963        | 33.54                       |             | 33.54        |
| 2. บึงกาฬ                        | 11,686  | 2,231         |              | 2,231         | 19.09                       |             | 19.09        |
| 3. เลย                           | 15,267  | 2,313         |              | 2,313         | 15.15                       |             | 15.15        |
| 4. หนองคาย                       | 12,437  | 2,772         | 43           | 2,815         | 22.29                       | 0.35        | 22.63        |
| 5. หนองบัวลำภู                   | 12,603  | 1,816         |              | 1,816         | 14.41                       |             | 14.41        |
| <b>ภาค 11 (จังหวัดสกลนคร)</b>    | <b>57,894</b>   | <b>11,361</b> |              | <b>11,361</b> | <b>19.62</b>                |             | <b>19.62</b> |
| 1. สกลนคร                        | 30,018  | 7,559         |              | 7,559         | 25.18                       |             | 25.18        |
| 2. นครพนม                        | 19,104  | 2,328         |              | 2,328         | 12.19                       |             | 12.19        |
| 3. มุกดาหาร                      | 8,772   | 1,474         |              | 1,474         | 16.80                       |             | 16.80        |
| <b>ภาค 12 (จังหวัดขอนแก่น)</b>   | <b>114,249</b>  | <b>29,020</b> |              | <b>29,020</b> | <b>25.40</b>                |             | <b>25.40</b> |
| 1. ขอนแก่น                       | 41,391  | 13,248        |              | 13,248        | 32.01                       |             | 32.01        |
| 2. กาฬสินธุ์                     | 22,621  | 4,319         |              | 4,319         | 19.09                       |             | 19.09        |
| 3. มหาสารคาม                     | 21,434  | 4,906         |              | 4,906         | 22.89                       |             | 22.89        |
| 4. ร้อยเอ็ด                      | 28,803  | 6,547         |              | 6,547         | 22.73                       |             | 22.73        |

| ภาค/จังหวัด                        | อัตราส่วนผู้เรียนระดับประกาศนียบัตรวิชาชีพชั้นสูง (ปวส.) ต่อประชากรกลุ่มอายุ 18 - 19 ปี |               |            |               |                             |             |              |
|------------------------------------|---|---------------|------------|---------------|-----------------------------|-------------|--------------|
|                                    | ประชากร   | ผู้เรียน (คน) |            |               | ร้อยละของผู้เรียนต่อประชากร |             |              |
|                                    |   | สังกัด ศธ.    | สังกัดอื่น | รวม           | สังกัด ศธ.                  | สังกัดอื่น  | รวม          |
| <b>ภาค 13 (จังหวัดนครราชสีมา)</b>  | <b>166,306</b>  | <b>28,217</b> |            | <b>28,217</b> | <b>16.97</b>                |             | <b>16.97</b> |
| 1. นครราชสีมา                      | 63,626  | 12,220        |            | 12,220        | 19.21                       |             | 19.21        |
| 2. ชัยภูมิ                         | 26,308  | 3,806         |            | 3,806         | 14.47                       |             | 14.47        |
| 3. บุรีรัมย์                       | 41,191  | 6,380         |            | 6,380         | 15.49                       |             | 15.49        |
| 4. สุรินทร์                        | 35,181  | 5,811         |            | 5,811         | 16.52                       |             | 16.52        |
| <b>ภาค 14 (จังหวัดอุบลราชธานี)</b> | <b>105,665</b>  | <b>23,649</b> |            | <b>23,649</b> | <b>22.38</b>                |             | <b>22.38</b> |
| 1. อุบลราชธานี                     | 50,026  | 11,218        |            | 11,218        | 22.42                       |             | 22.42        |
| 2. ยโสธร                           | 11,729  | 3,361         |            | 3,361         | 28.66                       |             | 28.66        |
| 3. ศรีสะเกษ                        | 35,078  | 7,321         |            | 7,321         | 20.87                       |             | 20.87        |
| 4. อำนาจเจริญ                      | 8,832   | 1,749         |            | 1,749         | 19.80                       |             | 19.80        |
| <b>ภาค 15 (จังหวัดเชียงใหม่)</b>   | <b>65,462</b>   | <b>14,194</b> |            | <b>14,194</b> | <b>21.68</b>                |             | <b>21.68</b> |
| 1. เชียงใหม่                       | 37,049  | 7,599         |            | 7,599         | 20.51                       |             | 20.51        |
| 2. แม่ฮ่องสอน                      | 7,455   | 419           |            | 419           | 5.62                        |             | 5.62         |
| 3. ลำปาง                           | 13,329  | 3,817         |            | 3,817         | 28.64                       |             | 28.64        |
| 4. ลำพูน                           | 7,629   | 2,359         |            | 2,359         | 30.92                       |             | 30.92        |
| <b>ภาค 16 (จังหวัดเชียงราย)</b>    | <b>53,742</b>   | <b>11,160</b> |            | <b>11,160</b> | <b>20.77</b>                |             | <b>20.77</b> |
| 1. เชียงราย                        | 26,424  | 4,841         |            | 4,841         | 18.32                       |             | 18.32        |
| 2. น่าน                            | 9,983   | 2,214         |            | 2,214         | 22.18                       |             | 22.18        |
| 3. พะเยา                           | 9,027   | 1,520         |            | 1,520         | 16.84                       |             | 16.84        |
| 4. แพร่                            | 8,308   | 2,585         |            | 2,585         | 31.11                       |             | 31.11        |
| <b>ภาค 17 (จังหวัดพิษณุโลก)</b>    | <b>83,375</b>   | <b>15,974</b> | <b>40</b>  | <b>16,014</b> | <b>19.16</b>                | <b>0.05</b> | <b>19.21</b> |
| 1. พิษณุโลก                        | 20,013  | 5,325         |            | 5,325         | 26.61                       |             | 26.61        |
| 2. ตาก                             | 17,218  | 1,687         |            | 1,687         | 9.80                        |             | 9.80         |
| 3. เพชรบูรณ์                       | 23,364  | 3,852         | 40         | 3,892         | 16.49                       | 0.17        | 16.66        |
| 4. สุโขทัย                         | 12,848  | 2,206         |            | 2,206         | 17.17                       |             | 17.17        |
| 5. อุตรดิตถ์                       | 9,932   | 2,904         |            | 2,904         | 29.24                       |             | 29.24        |
| <b>ภาค 18 (จังหวัดนครสวรรค์)</b>   | <b>61,969</b>   | <b>10,072</b> | <b>11</b>  | <b>10,083</b> | <b>16.25</b>                | <b>0.02</b> | <b>16.27</b> |
| 1. นครสวรรค์                       | 24,041  | 4,861         |            | 4,861         | 20.22                       |             | 20.22        |
| 2. กำแพงเพชร                       | 17,779  | 2,449         | 11         | 2,460         | 13.77                       | 0.06        | 13.84        |
| 3. พิจิตร                          | 12,362  | 1,707         |            | 1,707         | 13.81                       |             | 13.81        |
| 4. อุทัยธานี                       | 7,787   | 1,055         |            | 1,055         | 13.55                       |             | 13.55        |

- ที่มา : 1. จำนวนประชากรที่มีชื่ออยู่ในทะเบียนบ้าน และมีสัญชาติไทย ข้อมูลเดือนธันวาคม 2567 อ้างอิงจากเว็บไซต์ของสำนักบริหารการทะเบียนกรมการปกครอง <https://stat.bora.dopa.go.th/stat/statnew/statMONTH/statmonth/#/displayData>
2. จำนวนผู้เรียนจากศูนย์เทคโนโลยีสารสนเทศและการสื่อสาร สำนักงานปลัดกระทรวงศึกษาธิการ ปีการศึกษา 2567 ภาคเรียนที่ 1 ข้อมูล ณ วันที่ 10 มิถุนายน 2567
3. จำนวนผู้เรียนสังกัด ศธ. จากศูนย์เทคโนโลยีสารสนเทศและกำลังคนอาชีวศึกษา สำนักงานคณะกรรมการการอาชีวศึกษา ปีการศึกษา 2567 ภาคเรียนที่ 1 ข้อมูล ณ วันที่ 10 มิถุนายน 2567

**แผนภาพ 5** ร้อยละการเข้าถึงโอกาสทางการศึกษาของผู้เรียนระดับประกาศนียบัตรวิชาชีพชั้นสูง (ปวส.) ต่อประชากรกลุ่มอายุ 18 - 19 ปี ปีการศึกษา 2567 จำแนกตามสังกัด และสำนักงานศึกษาธิการภาค

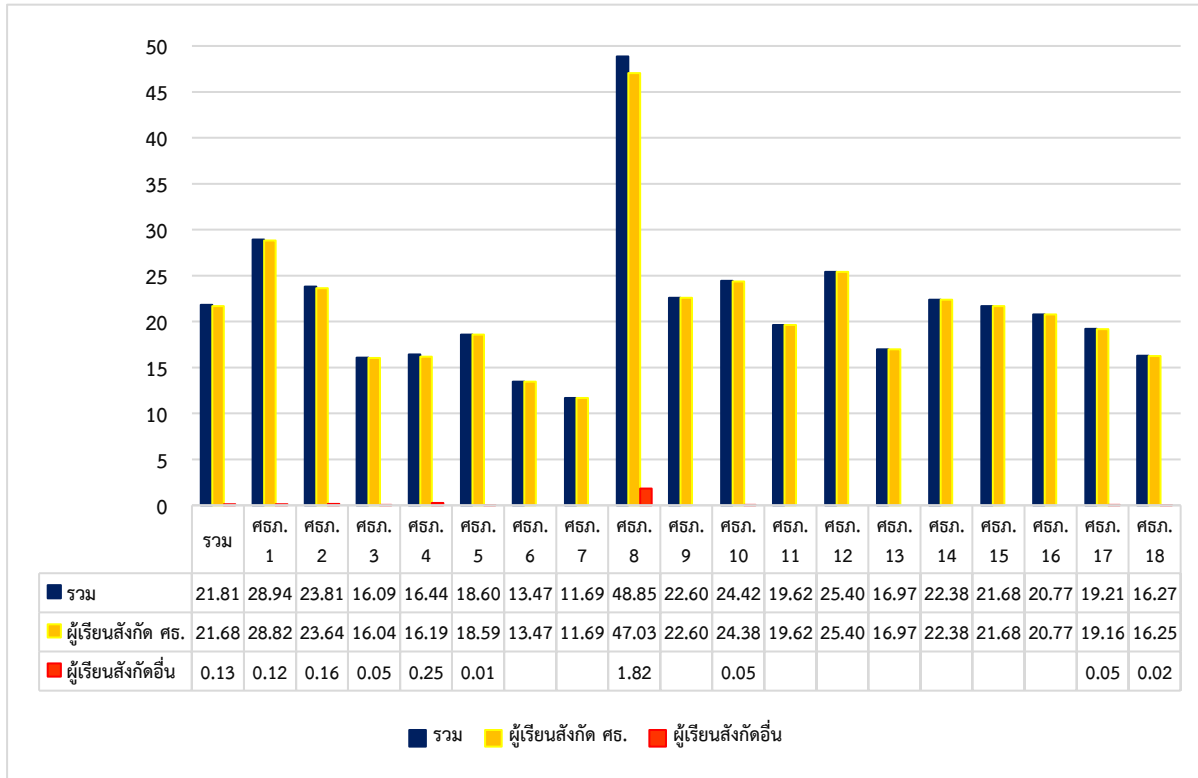

จากแผนภาพ 5 แสดงร้อยละการเข้าถึงโอกาสทางการศึกษาของผู้เรียนระดับประกาศนียบัตรวิชาชีพชั้นสูง (ปวส.) ต่อประชากรกลุ่มอายุ 18 - 19 ปี จำแนกตามสังกัด และสำนักงานศึกษาธิการภาค ภาพรวมประเทศอยู่ที่ร้อยละ 21.81 โดยผู้เรียนในพื้นที่สำนักงานศึกษาธิการภาค 8 เข้าถึงโอกาสทางการศึกษาสูงสุด ร้อยละ 48.85 รองลงมา คือ ผู้เรียนในพื้นที่สำนักงานศึกษาธิการภาค 1 เข้าถึงโอกาสทางการศึกษา ร้อยละ 28.94 และผู้เรียนในพื้นที่สำนักงานศึกษาธิการภาค 7 เข้าถึงโอกาสทางการศึกษาน้อยที่สุด ร้อยละ 11.69

สำหรับการเข้าถึงโอกาสทางการศึกษาของผู้เรียนระดับประกาศนียบัตรวิชาชีพชั้นสูง (ปวส.) ต่อประชากรกลุ่มอายุ 18 - 19 ปี **สังกัดกระทรวงศึกษาธิการ** คิดเป็นร้อยละ 21.68 จำแนกตามสำนักงานศึกษาธิการภาค โดยผู้เรียนในพื้นที่สำนักงานศึกษาธิการภาค 8 เข้าถึงโอกาสทางการศึกษาสูงสุด ร้อยละ 47.03 รองลงมา คือ ผู้เรียนในพื้นที่สำนักงานศึกษาธิการภาค 1 เข้าถึงโอกาสทางการศึกษา ร้อยละ 28.82 และผู้เรียนในพื้นที่สำนักงานศึกษาธิการภาค 7 เข้าถึงโอกาสทางการศึกษาน้อยที่สุด ร้อยละ 11.69

ส่วนการเข้าถึงโอกาสทางการศึกษาของผู้เรียนระดับประกาศนียบัตรวิชาชีพชั้นสูง (ปวส.) ต่อประชากรกลุ่มอายุ 18 - 19 ปี **สังกัดอื่น** อยู่ที่ร้อยละ 0.13 จำแนกตามสำนักงานศึกษาธิการภาค โดยผู้เรียนในพื้นที่สำนักงานศึกษาธิการภาค 8 เข้าถึงโอกาสทางการศึกษาสูงสุด ร้อยละ 1.82 รองลงมา คือ ผู้เรียนในพื้นที่สำนักงานศึกษาธิการภาค 4 เข้าถึงโอกาสทางการศึกษา ร้อยละ 0.25 และผู้เรียนในพื้นที่สำนักงานศึกษาธิการภาค 5 เข้าถึงโอกาสทางการศึกษาน้อยที่สุด ร้อยละ 0.01

## ด้านที่ 2 ด้านความเท่าเทียมทางการศึกษา (Equity)



### ดัชนีที่ 6 ร้อยละของเด็กในวัยเรียนที่มีความต้องการจำเป็นพิเศษได้รับการศึกษาเต็มตามศักยภาพ

ความเท่าเทียมทางการศึกษาที่ทุกคนควรมีสิทธิเข้าถึงการศึกษาที่มีคุณภาพได้อย่างเท่าเทียมเสมอภาค ซึ่งปัจจุบันโอกาสการเข้าถึงการศึกษาที่มีประสิทธิภาพของเด็กในวัยเรียนที่มีความต้องการจำเป็นพิเศษ ยังคงเป็นปัญหาทางการศึกษาสำคัญที่เกิดขึ้นในประเทศ แม้ว่าในทางกฎหมายรัฐจะให้ความสำคัญต่อการศึกษาโดยบัญญัติไว้ในรัฐธรรมนูญแห่งราชอาณาจักรไทย พุทธศักราช 2560 ว่าการศึกษาเป็นสิทธิขั้นพื้นฐานที่ทุกคนจะต้องได้รับและสามารถเข้าถึงได้ และพระราชบัญญัติการศึกษาแห่งชาติ พ.ศ. 2542 ที่แก้ไขเพิ่มเติม (ฉบับที่ 4) พ.ศ. 2562 มาตรา 10 กล่าวถึง การจัดการศึกษาต้องจัดให้บุคคลมีสิทธิ และโอกาสเสมอกันในการรับการศึกษาขั้นพื้นฐานไม่น้อยกว่าสิบสองปีที่รัฐต้องจัดให้อย่างทั่วถึง และมีคุณภาพโดยไม่เก็บค่าใช้จ่าย การจัดการศึกษาสำหรับบุคคลซึ่งมีความบกพร่องทางร่างกาย จิตใจ สติปัญญา อารมณ์ สังคม การสื่อสารและการเรียนรู้ หรือมีร่างกายพิการหรือทุพพลภาพ หรือบุคคลซึ่งไม่สามารถพึ่งตัวเองได้หรือไม่มีผู้ดูแลหรือด้อยโอกาส ต้องจัดให้บุคคลดังกล่าวมีสิทธิและโอกาสได้รับการศึกษาขั้นพื้นฐานเป็นพิเศษ การศึกษาสำหรับคนพิการให้จัดตั้งแต่แรกเกิดหรือพบความพิการโดยไม่เสียค่าใช้จ่าย และให้บุคคลดังกล่าวมีสิทธิได้รับสิ่งอำนวยความสะดวก สื่อ การบริการ และความช่วยเหลืออื่นใดทางการศึกษา ตามหลักเกณฑ์และวิธีการที่กำหนดในกฎกระทรวง ดังนั้น การจัดการศึกษาสำหรับนักเรียนที่มีความต้องการจำเป็นพิเศษต้องจัดด้วยรูปแบบที่เหมาะสม โดยคำนึงถึงความสามารถของบุคคลนั้น รวมทั้งพระราชบัญญัติการจัดการศึกษาสำหรับคนพิการ พ.ศ. 2551 มาตรา 5 กล่าวถึง คนพิการมีสิทธิได้รับการศึกษาโดยไม่เสียค่าใช้จ่าย ตั้งแต่แรกเกิดหรือพบความพิการจนตลอดชีวิต พร้อมทั้งได้รับเทคโนโลยี สิ่งอำนวยความสะดวก สื่อ บริการ และความช่วยเหลืออื่นใดทางการศึกษา

กระทรวงศึกษาธิการให้ความสำคัญและมีมาตรการช่วยเหลือเด็กและเยาวชนกลุ่มเปราะบางที่มีความต้องการจำเป็นพิเศษ เพื่อให้เด็กกลุ่มนี้มีทักษะการอ่าน ทักษะการเขียน ทักษะการคำนวณ ซึ่งเป็นทักษะพื้นฐานในการเรียนรู้ตามเกณฑ์ และมีพัฒนาการดีขึ้น ทั้งทางด้านร่างกาย อารมณ์ สังคม และสติปัญญา เป็นไปตามศักยภาพของบุคคลนั้น จนส่วนใหญ่ได้เข้าสู่ระบบการศึกษา

ผู้เรียนที่มีความต้องการจำเป็นพิเศษ ได้แบ่งเป็น 2 ประเภท ดังนี้

1. คนพิการ ตามพระราชบัญญัติการจัดการศึกษาสำหรับคนพิการ พ.ศ. 2551 หมายถึง บุคคลซึ่งมีข้อจำกัดในการปฏิบัติกิจกรรมในชีวิตประจำวันหรือเข้าไปมีส่วนร่วมทางสังคม เนื่องจากมีความบกพร่องทางการเห็น การได้ยิน การเคลื่อนไหว การสื่อสาร จิตใจ อารมณ์ พฤติกรรม สติปัญญา การเรียนรู้ หรือความบกพร่องอื่นใดประกอบกับมีอุปสรรคในด้านต่าง ๆ และมีความต้องการจำเป็นพิเศษทางการศึกษาที่จะต้องได้รับความช่วยเหลือด้านหนึ่งด้านใด เพื่อให้สามารถปฏิบัติกิจกรรมในชีวิตประจำวันหรือเข้าไปมีส่วนร่วมทางสังคมได้อย่างบุคคลทั่วไป ทั้งนี้ ตามประเภทและหลักเกณฑ์ที่รัฐมนตรีว่าการกระทรวงศึกษาธิการประกาศกำหนด โดยมีการจัดประเภทของคนพิการตามประกาศกระทรวงศึกษาธิการ เรื่อง กำหนด

ประเภทและหลักเกณฑ์ของคณิศรทางการศึกษา พ.ศ. 2552 ได้กำหนดประเภทของคณิศรที่มีความบกพร่องในลักษณะต่าง ๆ ดังนี้ 1) บุคคลที่มีความบกพร่องทางการเห็น 2) บุคคลที่มีความบกพร่องทางการได้ยิน 3) บุคคลที่มีความบกพร่องทางสติปัญญา 4) บุคคลที่มีความบกพร่องทางร่างกาย หรือการเคลื่อนไหว หรือสุขภาพ 5) บุคคลที่มีความบกพร่องทางการเรียนรู้ 6) บุคคลที่มีความบกพร่องทางการพูดและภาษา 7) บุคคลที่มีความบกพร่องทางพฤติกรรมหรืออารมณ์ 8) บุคคลออทิสติก และ 9) บุคคลพิการซ้อน

2. เด็กด้อยโอกาส ในบริบทของการให้บริการการศึกษา โดยสำนักงานเลขาธิการสภาการศึกษา “นโยบายการจัดการศึกษาสำหรับเด็กด้อยโอกาส” หมายถึง เด็กที่มีอายุต่ำกว่า 18 ปี (เว้นแต่กรณีที่ต้องดูแลเป็นพิเศษ ให้ขยายอายุเป็น 24 ปี) ที่ประสบปัญหาหรือตกอยู่ในภาวะยากลำบาก หรือตกอยู่ในสถานภาพที่ด้อยกว่าเด็กทั่วไป จำเป็นต้องให้ความช่วยเหลือเป็นพิเศษ เพื่อให้มีชีวิตและความเป็นอยู่ที่ดีขึ้น มีพัฒนาการที่ถูกต้องและเหมาะสมกับวัย สามารถบรรลุถึงศักยภาพสูงสุดของตนเองได้ แบ่งประเภทเด็กด้อยโอกาส ได้แก่ เด็กขาดโอกาส/ยากจนเข้าไม่ถึงบริการขั้นพื้นฐานของรัฐ เด็กถูกปล่อยปละละเลย เช่น เด็กเร่ร่อน เด็กถูกทอดทิ้ง และกำพร้า เด็กถูกละเมิดสิทธิ เด็กประพฤติดนไม่เหมาะสม เด็กพิการทางกาย/ทางจิตใจ เป็นต้น

การรวบรวมข้อมูลผู้เรียนที่มีความต้องการจำเป็นพิเศษในครั้ง นี้ จากส่วนราชการที่เกี่ยวข้อง ได้แก่ สำนักงานคณะกรรมการการศึกษาขั้นพื้นฐาน สำนักงานคณะกรรมการการอาชีวศึกษา สำนักงานคณะกรรมการส่งเสริมการศึกษาเอกชน และกรมส่งเสริมการเรียนรู้ เป็นภาพรวมของกระทรวงศึกษาธิการ ปรากฏดังตาราง 9 - 10

**ตาราง 9** ร้อยละของผู้เรียนทั่วไปและผู้เรียนที่มีความต้องการจำเป็นพิเศษ ระดับการศึกษาขั้นพื้นฐาน ต่อประชากรในวัยเรียน (อายุ 3 - 17 ปี) ปีการศึกษา 2567 จำแนกตามประเภทการศึกษาและสังกัด

| สังกัด                                      | ประชากรที่มีชื่ออยู่ในทะเบียนบ้าน (คน) | ผู้เรียน (คน)    |              |                |             |                  |              |
|---|--|------------------|--------------|----------------|-------------|------------------|--------------|
|   |  | ทั่วไป           | ร้อยละ       | พิเศษฯ         | ร้อยละ      | รวมทั้งสิ้น      | ร้อยละ       |
| กระทรวงศึกษาธิการ                           | 10,514,884                             | 9,424,541        | 89.63        | 477,870        | 4.55        | 9,902,411        | 94.18        |
| <b>1. การศึกษาในระบบ</b>                    |  | <b>8,581,710</b> | <b>81.61</b> | <b>468,073</b> | <b>4.46</b> | <b>9,049,783</b> | <b>86.07</b> |
| 1.1 สำนักงานคณะกรรมการการศึกษาขั้นพื้นฐาน   | ประชากรในวัยเรียนอายุ 3 - 17 ปี        | 5,981,945        | 56.89        | 456,221        | 4.34        | 6,438,166        | 61.23        |
| 1.2 สำนักงานคณะกรรมการการอาชีวศึกษา         |  | 589,813          | 5.61         | 7,998          | 0.08        | 597,811          | 5.69         |
| 1.3 สำนักงานคณะกรรมการส่งเสริมการศึกษาเอกชน |  | 2,009,952        | 19.12        | 3,854          | 0.04        | 2,013,806        | 19.15        |
| <b>2. การศึกษานอกระบบ</b>                   |  | <b>842,831</b>   | <b>8.02</b>  | <b>9,797</b>   | <b>0.09</b> | <b>852,628</b>   | <b>8.11</b>  |
| - กรมส่งเสริมการเรียนรู้                    | อายุ 15 ปีขึ้นไป                       | 842,831          | 8.02         | 9,797          | 0.09        | 852,628          | 8.11         |

ที่มา : 1. จำนวนประชากรที่มีชื่ออยู่ในทะเบียนบ้าน และมีสัญชาติไทย ข้อมูลเดือนธันวาคม 2567 อ้างอิงจากเว็บไซต์ของสำนักบริหารการทะเบียนกรมการปกครอง <https://stat.bora.dopa.go.th/stat/statnew/statMONTH/statmonth/#/displayData>  
2. จำนวนผู้เรียนจากศูนย์เทคโนโลยีสารสนเทศและการสื่อสาร สำนักงานปลัดกระทรวงศึกษาธิการ ปีการศึกษา 2567 ภาคเรียนที่ 1 ข้อมูล ณ วันที่ 10 มิถุนายน 2567

จากตาราง 9 แสดงร้อยละผู้เรียนทั่วไปและผู้เรียนที่มีความต้องการจำเป็นพิเศษ ระดับการศึกษาขั้นพื้นฐาน (ปฐมวัย - มัธยมศึกษาตอนปลาย/เทียบเท่า) ในสังกัดของกระทรวงศึกษาธิการ โดยมีผู้เรียนรวมทั้งสิ้น 9,902,411 คน ต่อประชากรในวัยเรียน (อายุ 3 - 17 ปี) จำนวน 10,514,884 คน คิดเป็นร้อยละ 94.18 จำแนกเป็นผู้เรียนทั่วไป จำนวน 9,424,541 คน คิดเป็นร้อยละ 89.63 และผู้เรียนที่มีความต้องการจำเป็นพิเศษ จำนวน 477,870 คน คิดเป็นร้อยละ 4.55 แบ่งประเภทการศึกษาในระบบ รวมทั้งสิ้น 9,049,783 คน คิดเป็นร้อยละ 86.07 ผู้เรียนทั่วไป จำนวน 8,581,710 คน คิดเป็นร้อยละ 81.61 และผู้เรียนที่มีความต้องการจำเป็นพิเศษ จำนวน 468,073 คน คิดเป็นร้อยละ 4.46 สำหรับผู้เรียนการศึกษานอกระบบ รวมทั้งสิ้น 852,628 คน คิดเป็นร้อยละ 8.11 จำแนกเป็นผู้เรียนทั่วไป จำนวน 842,831 คน คิดเป็นร้อยละ 8.02 และผู้เรียนที่มีความต้องการจำเป็นพิเศษ จำนวน 9,797 คน คิดเป็นร้อยละ 0.09

**ตาราง 10** ร้อยละของผู้เรียนในระบบการศึกษาที่มีความต้องการจำเป็นพิเศษได้รับการศึกษาเต็มตามศักยภาพ ปีการศึกษา 2567 จำแนกตามสังกัดและสำนักงานศึกษาธิการภาค

| สำนักงานศึกษาธิการภาค    | จำนวนผู้เรียนที่มีความต้องการจำเป็นพิเศษ (คนพิการและเด็กด้อยโอกาส) |        |               |        |               |        |               |        | รวมทั้งสิ้น<br>(คน) | ร้อยละ |
|--------------------------|--|--------|---------------|--------|---------------|--------|---------------|--------|---------------------|--------|
|                          | สพฐ.   |        | สอศ.          |        | สช.           |        | สกร.          |        |                     |        |
|                          | จำนวน<br>(คน)  | ร้อยละ | จำนวน<br>(คน) | ร้อยละ | จำนวน<br>(คน) | ร้อยละ | จำนวน<br>(คน) | ร้อยละ |                     |        |
| รวม                      | 456,221  | 95.470 | 7,998         | 1.674  | 3,854         | 0.806  | 9,797         | 2.050  | 477,870             | 100.00 |
| สำนักงานศึกษาธิการภาค 1  | 17,743   | 3.713  | 305           | 0.064  | 143           | 0.030  | 344           | 0.072  | 18,535              | 3.879  |
| สำนักงานศึกษาธิการภาค 2  | 17,593   | 3.682  | 410           | 0.084  | 1,430         | 0.299  | 718           | 0.150  | 20,151              | 4.217  |
| สำนักงานศึกษาธิการภาค 3  | 12,747   | 2.667  | 29            | 0.006  | 51            | 0.011  | 215           | 0.045  | 13,042              | 2.729  |
| สำนักงานศึกษาธิการภาค 4  | 6,602  | 1.382  | 45            | 0.009  | 163           | 0.034  | 40            | 0.008  | 6,850               | 1.433  |
| สำนักงานศึกษาธิการภาค 5  | 38,605   | 8.079  | 321           | 0.067  | 361           | 0.076  | 1,891         | 0.396  | 41,178              | 8.617  |
| สำนักงานศึกษาธิการภาค 6  | 16,651   | 3.484  | 155           | 0.032  | 173           | 0.036  | 286           | 0.060  | 17,265              | 3.613  |
| สำนักงานศึกษาธิการภาค 7  | 14,592   | 3.054  | 39            | 0.008  | 215           | 0.045  | 381           | 0.080  | 15,227              | 3.186  |
| สำนักงานศึกษาธิการภาค 8  | 11,269   | 2.358  | 653           | 0.137  | 300           | 0.063  | 430           | 0.090  | 12,652              | 2.648  |
| สำนักงานศึกษาธิการภาค 9  | 15,772   | 3.300  | 86            | 0.018  | 40            | 0.008  | 217           | 0.045  | 16,115              | 3.372  |
| สำนักงานศึกษาธิการภาค 10 | 39,599   | 8.287  | 1,210         | 0.253  | 71            | 0.015  | 1,346         | 0.282  | 42,226              | 8.836  |
| สำนักงานศึกษาธิการภาค 11 | 24,516   | 5.130  | 298           | 0.062  | 23            | 0.005  | 222           | 0.046  | 25,059              | 5.244  |
| สำนักงานศึกษาธิการภาค 12 | 45,560   | 9.534  | 385           | 0.081  | 207           | 0.043  | 879           | 0.184  | 47,031              | 9.842  |
| สำนักงานศึกษาธิการภาค 13 | 64,524   | 13.502 | 2,315         | 0.484  | 96            | 0.020  | 901           | 0.189  | 67,836              | 14.195 |
| สำนักงานศึกษาธิการภาค 14 | 35,043   | 7.333  | 197           | 0.041  | 89            | 0.019  | 677           | 0.142  | 36,006              | 7.535  |
| สำนักงานศึกษาธิการภาค 15 | 31,243   | 6.538  | 292           | 0.061  | 203           | 0.042  | 376           | 0.079  | 32,114              | 6.720  |
| สำนักงานศึกษาธิการภาค 16 | 24,482   | 5.123  | 895           | 0.187  | 117           | 0.024  | 482           | 0.101  | 25,976              | 5.436  |
| สำนักงานศึกษาธิการภาค 17 | 23,451   | 4.907  | 314           | 0.066  | 38            | 0.008  | 200           | 0.042  | 24,003              | 5.023  |
| สำนักงานศึกษาธิการภาค 18 | 16,229   | 3.396  | 49            | 0.010  | 134           | 0.028  | 192           | 0.040  | 16,604              | 3.475  |

ที่มา : 1. สำนักงานคณะกรรมการการศึกษาขั้นพื้นฐาน งานข้อมูลสารสนเทศ สำนักบริหารงานการศึกษาพิเศษ ระบบข้อมูลโปรแกรม SET สศศ. มีสถานศึกษา ดังนี้  
 1) โรงเรียนการศึกษาสงเคราะห์ 2) โรงเรียนเฉพาะความพิการ ข้อมูล ณ วันที่ 10 มิถุนายน 2567 3) ศูนย์การศึกษาพิเศษ ข้อมูล ณ วันที่ 31 กรกฎาคม 2567 และ 4) โรงเรียนเรียนรวม ข้อมูล ณ วันที่ 10 พฤศจิกายน 2567  
 2. สำนักงานคณะกรรมการการอาชีวศึกษา กลุ่มเทคโนโลยีสารสนเทศเพื่อการบริหารอาชีวศึกษา ข้อมูล ณ วันที่ 10 มิถุนายน 2567  
 3. สำนักงานคณะกรรมการส่งเสริมการศึกษาเอกชน (สช.) ข้อมูล ณ วันที่ 11 กุมภาพันธ์ 2568  
 4. กรมส่งเสริมการเรียนรู้ ข้อมูล ณ วันที่ 12 มีนาคม 2568

จากตาราง 10 แสดงร้อยละของผู้เรียนในระบบการศึกษาที่มีความต้องการจำเป็นพิเศษได้รับการศึกษาเต็มตามศักยภาพ จำแนกตามสังกัดและสำนักงานศึกษาธิการภาค ในปีการศึกษา 2567 ภาพรวมจำนวนทั้งสิ้น 477,870 คน คิดเป็นร้อยละ 100 โดยสามารถจำแนกเป็นรายสังกัด ดังนี้ 1) สำนักงานคณะกรรมการการศึกษาขั้นพื้นฐาน จำนวน 456,221 คน คิดเป็นร้อยละ 95.470 2) สำนักงานคณะกรรมการการอาชีวศึกษา จำนวน 7,998 คน คิดเป็นร้อยละ 1.674 3) สำนักงานคณะกรรมการส่งเสริมการศึกษาเอกชน จำนวน 3,854 คน คิดเป็นร้อยละ 0.806 และ 4) กรมส่งเสริมการเรียนรู้ จำนวน 9,797 คน คิดเป็นร้อยละ 2.050

**แผนภาพ 6** ร้อยละของผู้เรียนที่มีความต้องการจำเป็นพิเศษ ได้รับการศึกษาเต็มตามศักยภาพ ปีการศึกษา 2567 จำแนกตามสังกัดและสำนักงานศึกษาธิการภาค

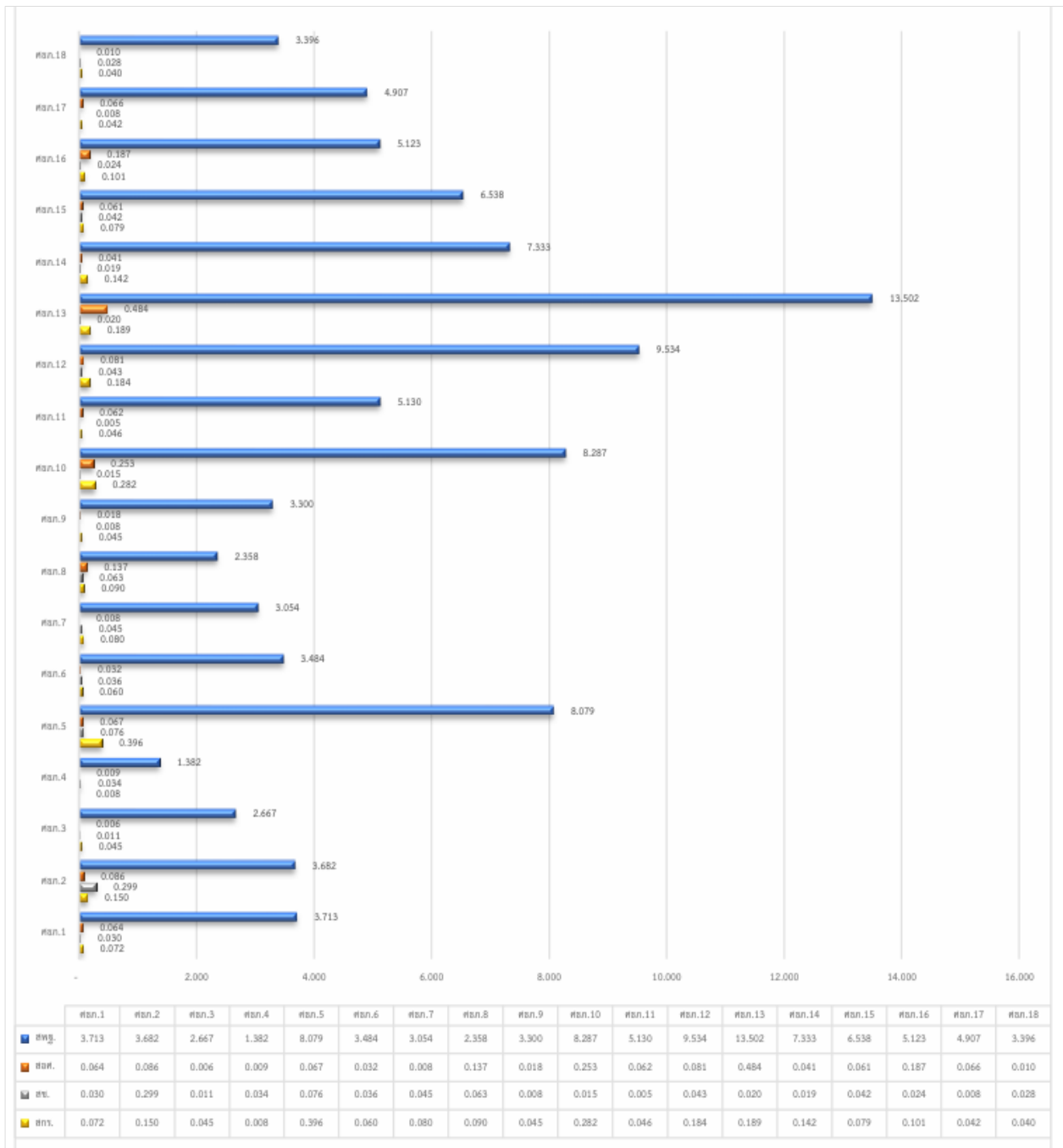



จากแผนภาพ 6 แสดงร้อยละของผู้เรียนที่มีความต้องการจำเป็นพิเศษได้รับการศึกษาเต็มตามศักยภาพ จำแนกตามสังกัดและสำนักงานศึกษาธิการภาค ดังนี้

สำนักงานคณะกรรมการการศึกษาขั้นพื้นฐาน (สพฐ.) จำแนกตามสำนักงานศึกษาธิการภาค โดยผู้เรียนที่มีความต้องการจำเป็นพิเศษสูงสุด ในพื้นที่สำนักงานศึกษาธิการภาค 13 จำนวน 64,524 คน คิดเป็นร้อยละ 13.502 รองลงมา คือ สำนักงานศึกษาธิการภาค 12 จำนวน 45,560 คน คิดเป็นร้อยละ 9.534 และสำนักงานศึกษาธิการภาค 10 จำนวน 39,599 คน คิดเป็นร้อยละ 8.287 ตามลำดับ

สำนักงานคณะกรรมการการอาชีวศึกษา (สอศ.) จำแนกตามสำนักงานศึกษาธิการภาค โดยผู้เรียนที่มีความต้องการจำเป็นพิเศษสูงสุด ในพื้นที่สำนักงานศึกษาธิการภาค 13 จำนวน 2,315 คน คิดเป็นร้อยละ 0.484 รองลงมา คือ สำนักงานศึกษาธิการภาค 10 จำนวน 1,210 คน คิดเป็นร้อยละ 0.253 และสำนักงานศึกษาธิการภาค 16 จำนวน 895 คน คิดเป็นร้อยละ 0.187 ตามลำดับ

สำนักงานคณะกรรมการส่งเสริมการศึกษาเอกชน (สช.) จำแนกตามสำนักงานศึกษาธิการภาค โดยผู้เรียนที่มีความต้องการจำเป็นพิเศษสูงสุด ในพื้นที่สำนักงานศึกษาธิการภาค 2 จำนวน 1,430 คน คิดเป็นร้อยละ 0.299 รองลงมา คือ สำนักงานศึกษาธิการภาค 5 จำนวน 361 คน คิดเป็นร้อยละ 0.076 และสำนักงานศึกษาธิการภาค 8 จำนวน 300 คน คิดเป็นร้อยละ 0.063 ตามลำดับ

กรมส่งเสริมการเรียนรู้ (สกร.) จำแนกตามสำนักงานศึกษาธิการภาค โดยผู้เรียนที่มีความต้องการจำเป็นพิเศษสูงสุด ในพื้นที่สำนักงานศึกษาธิการภาค 5 จำนวน 1,891 คน คิดเป็นร้อยละ 0.396 รองลงมา คือ สำนักงานศึกษาธิการภาค 10 จำนวน 1,346 คน คิดเป็นร้อยละ 0.282 และสำนักงานศึกษาธิการภาค 13 จำนวน 901 คน คิดเป็นร้อยละ 0.189 ตามลำดับ

## ดัชนีที่ 7 ร้อยละของเด็ก 3 - 18 ปี (การศึกษาขั้นพื้นฐาน) ที่กลับเข้าสู่ระบบการศึกษาเทียบกับเด็กนอกระบบการศึกษา มุ่งเป้าหมาย Thailand Zero Dropout

**เด็กนอกระบบการศึกษา** เป็นปัญหาสำคัญของประเทศที่ต้องให้ความช่วยเหลือในการแก้ปัญหาด้วยความพยายามที่จะพัฒนาทุนมนุษย์ เพื่อให้เด็กทุกคนได้มีโอกาสได้รับการศึกษา และพัฒนาชีวิต สร้างความรู้และทักษะ สู่การเป็นแรงงานที่มีคุณภาพ หาเลี้ยงชีพตัวเองและครอบครัว มีคุณภาพชีวิตที่ดี และเป็นอีกแรงสำคัญสู่การพัฒนาประเทศ โดยกระทรวงศึกษาธิการตั้งเป้าหมายที่จะลดจำนวนเด็กนอกระบบการศึกษาให้เป็นศูนย์ (Thailand Zero Dropout) ซึ่งเป็นนโยบายสำคัญของรัฐบาลโดยที่ผ่านมากกระทรวงศึกษาธิการได้เดินหน้าขับเคลื่อนการแก้ปัญหาอย่างต่อเนื่อง เพื่อที่จะสามารถนำผลการติดตามมาวิเคราะห์ และช่วยเหลือเด็กได้อย่างเต็มที่ เพื่อให้เด็กทุกคนสามารถกลับเข้าสู่ระบบการศึกษาและได้รับโอกาสในการเข้าถึงการศึกษาที่มีคุณภาพอย่างเท่าเทียมและทั่วถึง

จากการสำรวจ พบว่า ร้อยละของเด็กอายุ 3 - 18 ปี (ประชากรวัยเรียนที่อยู่ในช่วงอายุ 3 - 18 ปี โดยนับอายุตั้งแต่ 1 มกราคม ถึง 31 ธันวาคม) ที่กลับเข้าสู่ระบบการศึกษา เทียบกับ เด็กนอกระบบการศึกษา ซึ่งเด็กนอกระบบการศึกษา (Out-of-School Children : OOSC) หมายถึง เด็กที่ไม่ได้เข้าถึงการจัดการศึกษาตามเกณฑ์ที่กำหนด โดยแบ่งเด็กออกเป็น 2 ประเภท คือ เด็กตกหล่นและเด็กออกกลางคัน (Dropout) (เด็กตกหล่น หมายถึง ประชากรวัยเรียนที่อยู่ในช่วงอายุ 3 - 18 ปี ที่ยังไม่เคยได้เข้ารับการศึกษ,

เด็กออกกลางคัน หมายถึง เด็กที่เคยเข้ารับการศึกษแต่ปัจจุบันออกจากระบบการศึกษาก่อนสำเร็จการศึกษา) พบว่า มีจำนวนเด็กนอกระบบการศึกษาทั้งสิ้น 1,025,514 คน มีการดำเนินการติดตามแล้วจำนวน 989,383 คน แบ่งเป็นเด็กนอกระบบการศึกษาสัญชาติไทย (ประชากรวัยเรียนสัญชาติไทยที่อยู่ในช่วงอายุ 3 - 18 ปี โดยนับอายุตั้งแต่ 1 มกราคมถึง 31 ธันวาคม) จำนวน 767,304 คน ดำเนินการติดตามแล้ว 752,728 คน ซึ่งได้ดำเนินการวิเคราะห์ข้อมูลเด็กนอกระบบการศึกษาสัญชาติไทย ดังต่อไปนี้

แผนภาพ 7 ร้อยละของการติดตามเด็กนอกระบบการศึกษา ของสำนักงานศึกษาธิการภาค

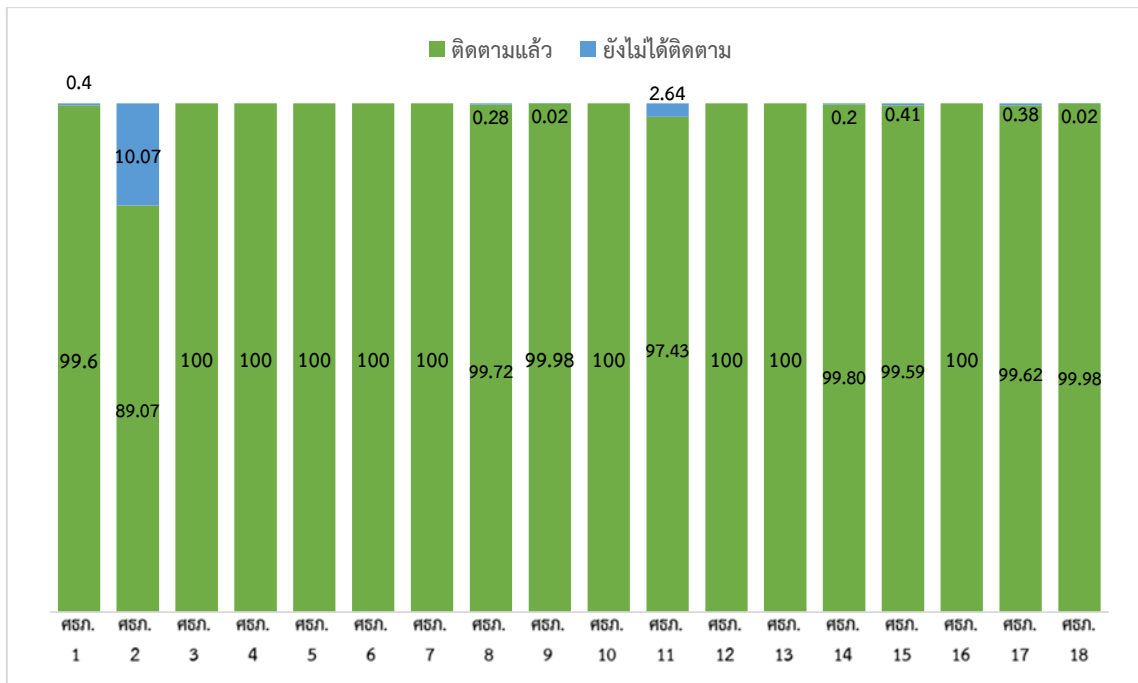

ที่มา : ศูนย์เทคโนโลยีสารสนเทศและการสื่อสาร สำนักงานปลัดกระทรวงศึกษาธิการ ข้อมูล ณ วันที่ 10 มิถุนายน 2567

จากแผนภาพ 7 พบว่า ร้อยละของการติดตามเด็กนอกระบบการศึกษา จำแนกตามสำนักงานศึกษาธิการภาค พบว่า สำนักงานศึกษาธิการภาคที่มีร้อยละของการติดตามเด็กนอกระบบการศึกษาคงที่ร้อยละ 100 มีจำนวน 9 แห่ง คือ สำนักงานศึกษาธิการภาค 3 สำนักงานศึกษาธิการภาค 4 สำนักงานศึกษาธิการภาค 5 สำนักงานศึกษาธิการภาค 6 สำนักงานศึกษาธิการภาค 7 สำนักงานศึกษาธิการภาค 10 สำนักงานศึกษาธิการภาค 12 สำนักงานศึกษาธิการภาค 13 และสำนักงานศึกษาธิการภาค 16 สำหรับสำนักงานศึกษาธิการภาคที่มีร้อยละของการติดตามเด็กนอกระบบการศึกษาน้อยที่สุด คือ สำนักงานศึกษาธิการภาค 2 มีการติดตาม คิดเป็นร้อยละ 89.07

**แผนภาพ 8** ร้อยละของเด็กที่กลับเข้าสู่ระบบการศึกษาเทียบกับเด็กนอกระบบการศึกษาของสำนักงานศึกษาธิการภาค

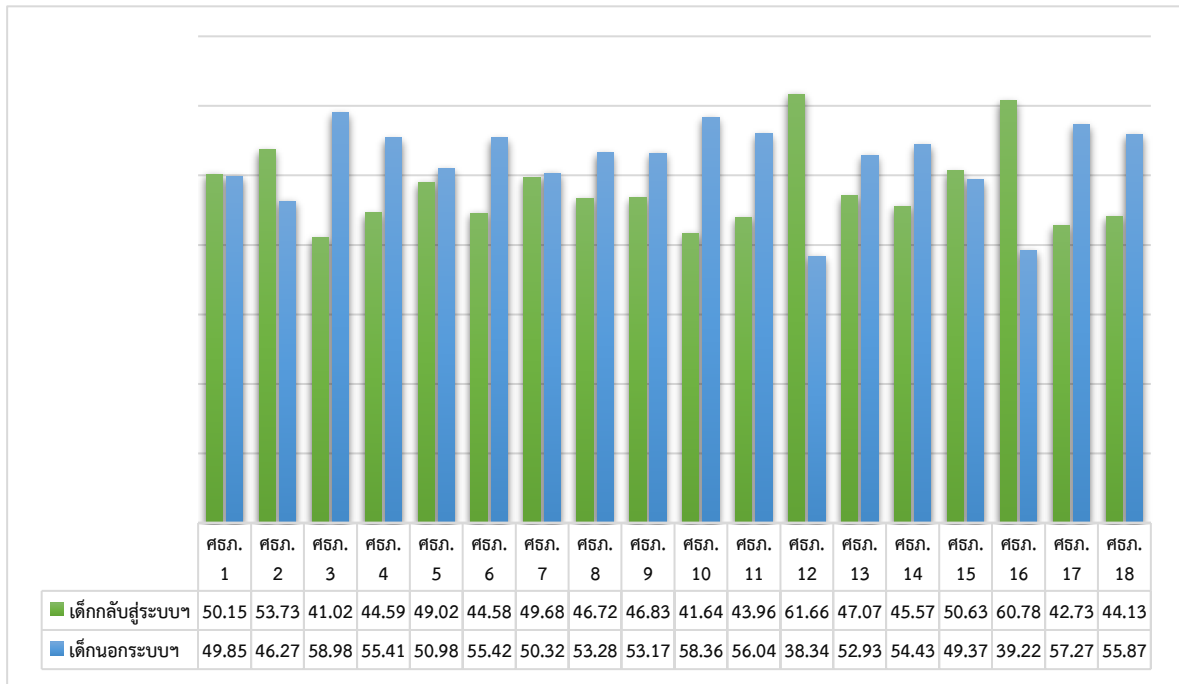

จากแผนภาพ 8 พบว่า ร้อยละของเด็กที่กลับเข้าสู่ระบบการศึกษา เทียบกับ เด็กนอกระบบการศึกษาของสำนักงานศึกษาธิการภาค พบว่า สำนักงานศึกษาธิการภาคที่มีร้อยละของการติดตามเด็กที่กลับเข้าสู่ระบบการศึกษา มากที่สุด คือ สำนักงานศึกษาธิการภาค 12 คิดเป็นร้อยละ 61.66 สำนักงานศึกษาธิการภาค 16 คิดเป็นร้อยละ 60.78 และสำนักงานศึกษาธิการภาค 2 คิดเป็นร้อยละ 53.73 ตามลำดับ ส่วนสำนักงานศึกษาธิการภาคที่มีร้อยละของเด็กนอกระบบการศึกษา มากที่สุด คือ สำนักงานศึกษาธิการภาค 3 คิดเป็นร้อยละ 58.98 สำนักงานศึกษาธิการภาค 10 คิดเป็นร้อยละ 58.36 และสำนักงานศึกษาธิการภาค 17 คิดเป็นร้อยละ 57.27

**แผนภาพ 9** สาเหตุสูงสุดของการที่เด็กออกนอกระบบการศึกษา จากฐานข้อมูลผลการดำเนินการติดตามระบบการศึกษาของสำนักงานปลัดกระทรวงศึกษาธิการ 6 อันดับแรก

**สาเหตุสูงสุดของการที่เด็กออกนอกระบบการศึกษา 6 อันดับแรก**



**แผนภาพ 10** สาเหตุของการที่เด็กออกนอกระบบการศึกษาของสำนักงานศึกษาธิการภาค สูงสุด 3 อันดับแรก

| สาเหตุของการที่เด็กออกนอกระบบการศึกษา สูงสุด 3 อันดับแรก                                     |  |   |   |   |  |
|--|--|---|---|---|--|
| <b>ศรภ.1</b>   | <b>ศรภ.2</b>   | <b>ศรภ.3</b>  | <b>ศรภ.4</b>  | <b>ศรภ.5</b>  | <b>ศรภ.6</b>   |
| 1. อยู่ในทะเบียนบ้านกลาง<br>2. ศึกษาต่างประเทศ<br>3. ต้องทำงานเพื่อหาเงิน รายได้             | 1. อยู่ในทะเบียนบ้านกลาง<br>2. ศึกษาต่างประเทศ<br>3. ต้องทำงานเพื่อหาเงิน รายได้                         | 1. อยู่ในทะเบียนบ้านกลาง<br>2. ต้องทำงานเพื่อหาเงิน รายได้<br>3. ต้องย้ายถิ่นฐานตามผู้ปกครองบ่อยครั้ง | 1. ต้องทำงานเพื่อหาเงิน รายได้<br>2. ไม่มีแรงจูงใจในการเรียนฯ<br>3. ไม่ต้องการความช่วยเหลือ     | 1. ต้องทำงานเพื่อหาเงิน รายได้<br>2. ไม่มีแรงจูงใจในการเรียนฯ<br>3. ศึกษาต่างประเทศ | 1. ต้องทำงานเพื่อหาเงิน รายได้<br>2. ไม่มีแรงจูงใจในการเรียนฯ<br>3. ศึกษาต่างประเทศ                      |
| <b>ศรภ.7</b>   | <b>ศรภ.8</b>   | <b>ศรภ.9</b>  | <b>ศรภ.10</b>   | <b>ศรภ.11</b>   | <b>ศรภ.12</b>  |
| 1. ไม่มีแรงจูงใจในการเรียนฯ<br>2. ศึกษาต่างประเทศ<br>3. ต้องย้ายถิ่นฐานตามผู้ปกครองบ่อยครั้ง | 1. ต้องย้ายถิ่นฐานตามผู้ปกครองบ่อยครั้ง<br>2. ต้องทำงานเพื่อหาเงิน รายได้<br>3. ไม่มีแรงจูงใจในการเรียนฯ | 1. ต้องทำงานเพื่อหาเงิน รายได้<br>2. ศึกษาต่างประเทศ<br>3. ไม่มีแรงจูงใจในการเรียนฯ                   | 1. ศึกษาต่างประเทศ<br>2. ต้องทำงานเพื่อหาเงิน รายได้<br>3. ไม่มีแรงจูงใจในการเรียนฯ             | 1. ศึกษาต่างประเทศ<br>2. ไม่มีแรงจูงใจในการเรียนฯ<br>3. ต้องทำงานเพื่อหาเงิน รายได้ | 1. ศึกษาต่างประเทศ<br>2. ต้องทำงานเพื่อหาเงิน รายได้<br>3. อยู่ในทะเบียนบ้านกลาง                         |
| <b>ศรภ.13</b>  | <b>ศรภ.14</b>  | <b>ศรภ.15</b>   | <b>ศรภ.16</b>   | <b>ศรภ.17</b>   | <b>ศรภ.18</b>  |
| 1. ศึกษาต่างประเทศ<br>2. ต้องทำงานเพื่อหาเงิน รายได้<br>3. ไม่มีแรงจูงใจในการเรียนฯ          | 1. ศึกษาต่างประเทศ<br>2. ต้องทำงานเพื่อหาเงิน รายได้<br>3. ไม่มีแรงจูงใจในการเรียนฯ                      | 1. ศึกษาต่างประเทศ<br>2. ต้องทำงานเพื่อหาเงิน รายได้<br>3. ต้องย้ายถิ่นฐานตามผู้ปกครองบ่อยครั้ง       | 1. ศึกษาต่างประเทศ<br>2. ต้องย้ายถิ่นฐานตามผู้ปกครองบ่อยครั้ง<br>3. ต้องทำงานเพื่อหาเงิน รายได้ | 1. ต้องทำงานเพื่อหาเงิน รายได้<br>2. ศึกษาต่างประเทศ<br>3. ไม่มีแรงจูงใจในการเรียนฯ | 1. ต้องทำงานเพื่อหาเงิน รายได้<br>2. ไม่มีแรงจูงใจในการเรียนฯ<br>3. ต้องย้ายถิ่นฐานตามผู้ปกครองบ่อยครั้ง |

จากแผนภาพ 10 พบว่า สาเหตุของการที่เด็กออกนอกระบบการศึกษา สูงสุด 3 อันดับ ของสำนักงานศึกษาธิการภาค ในภาพรวมส่วนใหญ่เกิดจากสาเหตุสำคัญ ดังต่อไปนี้

1. สาเหตุการอยู่ในทะเบียนบ้านกลาง เนื่องจากเด็กที่มีชี้ออยู่ในทะเบียนบ้านกลางและไม่ได้ถูกระบุให้อยู่ในทะเบียนบ้านของผู้ปกครองหรือผู้ดูแลอย่างถูกต้องตามกฎหมาย ส่งผลให้ไม่มีเอกสารประจำตัวที่สามารถใช้ในการเข้าเรียนในสถานศึกษาได้อย่างถูกต้องตามระเบียบราชการ เด็กส่วนใหญ่ประสบปัญหาเรื่องสถานะบุคคล เช่น ถูกทอดทิ้ง อยู่ในสถานสงเคราะห์ หรือเด็กจากครอบครัวแรงงานข้ามชาติ ทำให้ไม่สามารถเข้าถึงสิทธิพื้นฐานทางการศึกษา จึงเป็นสาเหตุให้หลุดออกจากระบบการศึกษาโดยขาดการดูแลจากภาครัฐอย่างเหมาะสม

2. สาเหตุการศึกษาต่างประเทศ เนื่องจากผู้เรียนจำนวนหนึ่งมีโอกาสทางการศึกษาในต่างประเทศ หรือมีความจำเป็นต้องย้ายถิ่นฐานไปพร้อมกับครอบครัว จึงต้องออกจากระบบการศึกษาภายในประเทศ แม้จะยังคงศึกษาต่อ แต่ไม่ได้อยู่ภายใต้การจัดการศึกษาของประเทศจึงถือเป็นการออกนอกระบบการศึกษา

3. สาเหตุการต้องทำงานเพื่อหาเงินรายได้ เนื่องจากมีความจำเป็นต้องประกอบอาชีพเพื่อหารายได้มาช่วยเหลือครอบครัว อันเป็นผลมาจากฐานะทางเศรษฐกิจของครอบครัวที่ยากจน หรือได้รับผลกระทบจากปัญหาเศรษฐกิจอย่างรุนแรง ทำให้ผู้ปกครองไม่สามารถสนับสนุนค่าใช้จ่ายในการศึกษาได้อย่างเพียงพอ ส่งผลให้เด็กจำเป็นต้องเข้าสู่ตลาดแรงงานตั้งแต่วัยเยาว์ เพื่อช่วยแบ่งเบาภาระค่าใช้จ่ายภายในครัวเรือน โดยส่วนใหญ่ประกอบอาชีพรับจ้างทั่วไป เช่น เกษตรกรรม งานก่อสร้าง หรือการค้าขาย ซึ่งเป็นปัจจัยสำคัญที่ทำให้ไม่สามารถศึกษาในระบบได้อย่างต่อเนื่อง อีกทั้งยังขาดแรงสนับสนุนจากครอบครัวและชุมชนในการส่งเสริมและผลักดันให้คงอยู่ในระบบการศึกษา

4. สาเหตุในการต้องย้ายถิ่นฐานตามผู้ปกครองบ่อยครั้ง (ย้ายถิ่นรับจ้างตามฤดูกาล) เนื่องจากเด็กในครอบครัวที่มีลักษณะอาชีพไม่ถาวร เช่น การมีอาชีพรับจ้างตามฤดูกาล หรือย้ายถิ่นฐานเพื่อประกอบอาชีพในพื้นที่ต่าง ๆ ส่งผลให้ต้องย้ายที่อยู่อาศัยเป็นประจำ ทำให้ไม่สามารถศึกษาต่อเนื่องในสถานศึกษาแห่งใดแห่งหนึ่งได้ การเปลี่ยนโรงเรียนหรือสถานศึกษาเป็นระยะ ๆ ก่อให้เกิดความไม่ต่อเนื่องทางการเรียนรู้ ขาดความสัมพันธ์ระหว่างครูกับนักเรียน รวมถึงอุปสรรคในด้านการจัดทำเอกสารการโอนย้าย และการปรับตัวของเด็กในสถานศึกษาใหม่ จึงเป็นเหตุให้เด็กกลุ่มนี้มีแนวโน้มหลุดออกจากระบบการศึกษาสูง

5. สาเหตุในการไม่มีแรงจูงใจในการเรียน/เด็กไม่ชอบเรียน/ไม่เห็นความสำคัญของการเรียน เนื่องจากเด็กบางรายขาดแรงจูงใจในการเรียนหนังสือและไม่เล็งเห็นความสำคัญของการศึกษา อันเนื่องมาจากสภาพแวดล้อมทางครอบครัวที่ไม่สนับสนุนการเรียนรู้ ประสบการณ์เชิงลบในสถานศึกษา เช่น การถูกล้อเลียน การถูกรังแก หรือการเรียนไม่ทันเพื่อน นำไปสู่ความเบื่อหน่ายและการตัดสินใจลาออกจากโรงเรียน นอกจากนี้ หลักสูตรการศึกษาที่เน้นวิชาการเป็นหลัก และไม่ตอบสนองต่อความสนใจหรือความสามารถเฉพาะด้านของผู้เรียน ก็เป็นอีกปัจจัยหนึ่งที่ทำให้เด็กขาดความผูกพันกับระบบการศึกษา และละทิ้งการเรียน

6. สาเหตุจบการศึกษาภาคบังคับ เนื่องจากเด็กบางรายเมื่อสำเร็จการศึกษภาคบังคับ (ระดับมัธยมศึกษาปีที่ 3) แล้วไม่สามารถศึกษาต่อในระดับที่สูงขึ้นได้ เนื่องจากข้อจำกัดทางเศรษฐกิจของครอบครัว การขาดแรงสนับสนุนจากผู้ปกครอง หรือค่านิยมของครอบครัวที่เห็นว่าการศึกษาระดับนี้เพียงพอสำหรับการประกอบอาชีพ อีกทั้งเด็กบางรายไม่มีความพร้อมหรือแรงจูงใจที่จะศึกษาต่อ ทำให้ผู้เรียนเลือกที่จะออกจากระบบการศึกษาและเข้าสู่ตลาดแรงงาน หรือพักอาศัยอยู่กับครอบครัวโดยไม่มีแผนการเรียนรู้อีกต่อไป

## **ด้านที่ 3 ด้านคุณภาพการศึกษา (Quality)**

### **ดัชนีที่ 8 ร้อยละของคะแนนเฉลี่ยการประเมินความสามารถด้านการอ่านของผู้เรียน (Reading Test : RT) ระดับชั้นประถมศึกษาปีที่ 1**

ความสามารถด้านการอ่าน (Reading) ถือเป็นความสามารถจำเป็นพื้นฐานที่สำคัญที่มีประโยชน์อย่างยิ่ง โดยผู้เรียนที่จบชั้นประถมศึกษาปีที่ 1 ต้องอ่านออกเขียนได้ ตามมาตรฐานและตัวชี้วัดของหลักสูตรแกนกลางการศึกษาขั้นพื้นฐาน พุทธศักราช 2551 ที่มุ่งเน้นการนำไปใช้วินิจฉัยข้อบกพร่องความสามารถด้านการอ่านของผู้เรียนได้อย่างตรงตามสภาพ และเน้นนำผลการประเมินไปใช้ในการพัฒนาคุณภาพผู้เรียนในด้านการอ่าน เพื่อนำไปใช้ในการเรียนการสอนกลุ่มสาระการเรียนรู้อื่น และเป็นการเตรียมความพร้อมผู้เรียนก่อนการเรียนในปีการศึกษาต่อไป ซึ่งกระทรวงศึกษาธิการ โดยสำนักงานคณะกรรมการการศึกษาขั้นพื้นฐาน จึงมอบหมายให้สำนักทดสอบทางการศึกษา เป็นหน่วยงานหลักในการประเมินความสามารถด้านการอ่านของผู้เรียน ระดับชั้นประถมศึกษาปีที่ 1 เพื่อการพัฒนาคุณภาพผู้เรียนเป็นรายบุคคล นำไปสู่การยกระดับคุณภาพการศึกษาอย่างต่อเนื่อง สำหรับนโยบายและจุดเน้นของสำนักงานคณะกรรมการการศึกษาขั้นพื้นฐาน ประจำปีงบประมาณ พ.ศ. 2568 - 2569 ในการส่งเสริมการอ่าน เพื่อเป็นวิถีในการค้นหาความรู้และต่อยอดองค์ความรู้ที่สูงขึ้น ตลอดจนส่งเสริมการอ่านเพื่อการเรียนรู้ตลอดชีวิตและพัฒนาความสามารถ ด้านการอ่านตามแนวทางการประเมิน PISA เพื่อนำไปใช้เป็นกรอบแนวทางในการดำเนินงานตามนโยบาย

สำนักทดสอบทางการศึกษา สำนักงานคณะกรรมการการศึกษาขั้นพื้นฐาน กำหนดให้มีการประเมินความสามารถด้านการอ่านของผู้เรียน (Reading Test : RT) ชั้นประถมศึกษาปีที่ 1 ปีการศึกษา 2567 ตามความสมัครใจ โดยมีกรอบการประเมินความสามารถ 2 ด้าน คือ การอ่านออกเสียง (การอ่านออกเสียงเป็นคำ และการอ่านออกเสียงข้อความ) และการอ่านรู้เรื่อง (การอ่านรู้เรื่องเป็นคำ การอ่านรู้เรื่องเป็นประโยค และการอ่านรู้เรื่องเป็นข้อความ) ซึ่งสอดคล้องกับมาตรฐานและตัวชี้วัด ตามหลักสูตรแกนกลางการศึกษาขั้นพื้นฐาน พุทธศักราช 2551 สำหรับการดำเนินการในครั้งนี้นี้ สำนักงานปลัดกระทรวงศึกษาธิการจะใช้ข้อมูลโรงเรียนที่สมัครเข้ารับการทดสอบจาก 8 สังกัด ประกอบด้วย 1) สำนักงานคณะกรรมการการศึกษาขั้นพื้นฐาน (สพฐ.) 2) สำนักงานคณะกรรมการส่งเสริมการศึกษาเอกชน (สช.) 3) กรมส่งเสริมการปกครองท้องถิ่น (สอ.) 4) สำนักการศึกษากรุงเทพมหานคร (กทม.) 5) กระทรวงอุดมศึกษา วิทยาศาสตร์ วิจัยและนวัตกรรม (อว.) 6) กองบัญชาการตำรวจตระเวนชายแดน (ตชด.) 7) สำนักการศึกษาเมืองพัทยา และ 8) การจัดการศึกษาโดยครอบครัว (Homeschool) โดยให้สถานศึกษาดำเนินการประเมินผู้เรียนตามความสมัครใจ มีจำนวนโรงเรียนที่เข้าสอบ 29,689 แห่ง และจำนวนนักเรียนที่เข้าสอบทั้งหมด 623,645 คน (ปกติ 591,432 คน พิเศษ 29,779 คน Walk-in 2,434 คน) เพื่อจัดทำดัชนีระดับคุณภาพคะแนนการประเมินความสามารถในการอ่าน (Reading Test : RT) ระดับชั้นประถมศึกษาปีที่ 1 ซึ่งมีการนำเสนอผลการวิเคราะห์ข้อมูล ดังนี้

**7.1 ผลการประเมินความสามารถด้านการอ่านของผู้เรียน (Reading Test : RT) โดยจำแนกเป็นด้านการอ่านออกเสียง ด้านการอ่านรู้เรื่อง และรวม 2 ด้าน ชั้นประถมศึกษาปีที่ 1 ปีการศึกษา 2567**

ผลการประเมินความสามารถด้านการอ่านออกเสียง ด้านการอ่านรู้เรื่อง และรวม 2 ด้าน โดยพิจารณาจากคะแนนเฉลี่ยร้อยละจำแนกตามสังกัดกับระดับประเทศ ผู้เรียนระดับชั้นประถมศึกษาปีที่ 1 ปีการศึกษา 2567 ปรากฏดังตาราง 11

**ตาราง 11** คะแนนเฉลี่ยร้อยละของผลการประเมินความสามารถด้านการอ่านออกเสียง ด้านการอ่านรู้เรื่อง และรวม 2 ด้าน ของผู้เรียนระดับชั้นประถมศึกษาปีที่ 1 ปีการศึกษา 2567 จำแนกตามสังกัด เทียบกับระดับประเทศ

| ด้าน             |                           | คะแนนเฉลี่ยร้อยละจำแนกตามสังกัด |       |       |       |       |       |       |       |         |
|------------------|---------------------------|---------------------------------|-------|-------|-------|-------|-------|-------|-------|---------|
|                  |                           | ประเทศ                          | สพฐ.  | สช.   | สอ.   | กทม.  | อว.   | ตชด.  | พัทยา | โฮมสคูล |
| การอ่านออกเสียง  | คะแนนเฉลี่ยร้อยละ         | 80.28                           | 80.02 | 80.48 | 79.90 | 83.83 | 83.34 | 71.81 | 75.46 | 74.53   |
|                  | ส่วนเบี่ยงเบนมาตรฐาน S.D. | 12.25                           | 12.17 | 12.63 | 12.44 | 10.50 | 11.72 | 12.02 | 16.40 | 14.73   |
| การอ่านรู้เรื่อง | คะแนนเฉลี่ยร้อยละ         | 77.16                           | 77.01 | 77.39 | 76.98 | 80.63 | 76.59 | 72.43 | 65.70 | 70.53   |
|                  | ส่วนเบี่ยงเบนมาตรฐาน S.D. | 8.92                            | 8.94  | 8.97  | 8.93  | 7.83  | 8.47  | 9.04  | 9.57  | 10.26   |
| รวม 2 ด้าน       | คะแนนเฉลี่ยร้อยละ         | 78.72                           | 78.51 | 79.12 | 78.44 | 82.23 | 79.97 | 72.12 | 70.58 | 72.53   |
|                  | ส่วนเบี่ยงเบนมาตรฐาน S.D. | 19.43                           | 19.42 | 19.78 | 19.39 | 16.51 | 18.73 | 19.17 | 24.65 | 23.61   |

ที่มา : สำนักทดสอบทางการศึกษา สำนักงานคณะกรรมการการศึกษาขั้นพื้นฐาน ณ วันที่ 24 เมษายน 2568

จากตาราง 11 ผลการประเมินความสามารถด้านการอ่านออกเสียง ด้านการอ่านรู้เรื่อง และรวม 2 ด้านของผู้เรียนระดับชั้นประถมศึกษาปีที่ 1 ปีการศึกษา 2567 จำแนกตามสังกัดเทียบกับระดับประเทศ สรุปได้ดังนี้

1. ผลการประเมินความสามารถด้านการอ่านรวม 2 ด้าน ของผู้เรียนระดับชั้นประถมศึกษาปีที่ 1 ปีการศึกษา 2567 มีคะแนนเฉลี่ยระดับประเทศอยู่ที่ร้อยละ 78.72 โดยสังกัดที่มีคะแนนเฉลี่ยสูงกว่าระดับประเทศ คือ สำนักงานศึกษากรุงเทพมหานครมีคะแนนเฉลี่ยมากที่สุด ร้อยละ 82.23 รองลงมา คือ กระทรวงอุดมศึกษา วิทยาศาสตร์ วิจัยและนวัตกรรม ร้อยละ 79.97 และสำนักงานคณะกรรมการส่งเสริมการศึกษาเอกชน ร้อยละ 79.12 ตามลำดับ

2. ผลการประเมินความสามารถด้านการอ่านออกเสียง ของผู้เรียนระดับชั้นประถมศึกษาปีที่ 1 ปีการศึกษา 2567 มีคะแนนเฉลี่ยระดับประเทศอยู่ที่ร้อยละ 80.28 โดยสังกัดที่มีคะแนนเฉลี่ยสูงกว่า ระดับประเทศ คือ สำนักงานศึกษากรุงเทพมหานคร มีคะแนนเฉลี่ยมากที่สุด ร้อยละ 83.83 รองลงมาคือ กระทรวงอุดมศึกษา วิทยาศาสตร์ วิจัยและนวัตกรรม ร้อยละ 83.34 และสำนักงานคณะกรรมการส่งเสริมการศึกษาเอกชน ร้อยละ 80.84 ตามลำดับ

3. ผลการประเมินความสามารถด้านการอ่านรู้เรื่องของผู้เรียนระดับชั้นประถมศึกษาปีที่ 1 ปีการศึกษา 2567 มีคะแนนเฉลี่ยระดับประเทศอยู่ที่ร้อยละ 77.16 โดยสังกัดที่มีคะแนนเฉลี่ยสูงกว่าระดับประเทศ คือ สำนักงานศึกษากรุงเทพมหานคร มีคะแนนเฉลี่ยมากที่สุด ร้อยละ 80.63 รองลงมา คือ สำนักงานคณะกรรมการส่งเสริมการศึกษาเอกชน ร้อยละ 77.39 และสำนักงานคณะกรรมการการศึกษาขั้นพื้นฐาน ร้อยละ 77.01 ตามลำดับ

สำหรับการเปรียบเทียบภาพรวมผลการประเมินความสามารถด้านการอ่านออกเสียง ด้านการอ่านรู้เรื่อง และรวม 2 ด้าน ของผู้เรียนระดับชั้นประถมศึกษาปีที่ 1 ปีการศึกษา 2567 จำแนกตามสังกัดเทียบกับระดับประเทศ ปรากฏดังแผนภาพ 11

**แผนภาพ 11** กราฟเปรียบเทียบคะแนนเฉลี่ยร้อยละของผลการประเมินความสามารถด้านการอ่านออกเสียง ด้านการอ่านรู้เรื่อง และรวม 2 ด้าน ของผู้เรียนระดับชั้นประถมศึกษาปีที่ 1 ปีการศึกษา 2567 จำแนกตามสังกัดเทียบกับระดับประเทศ

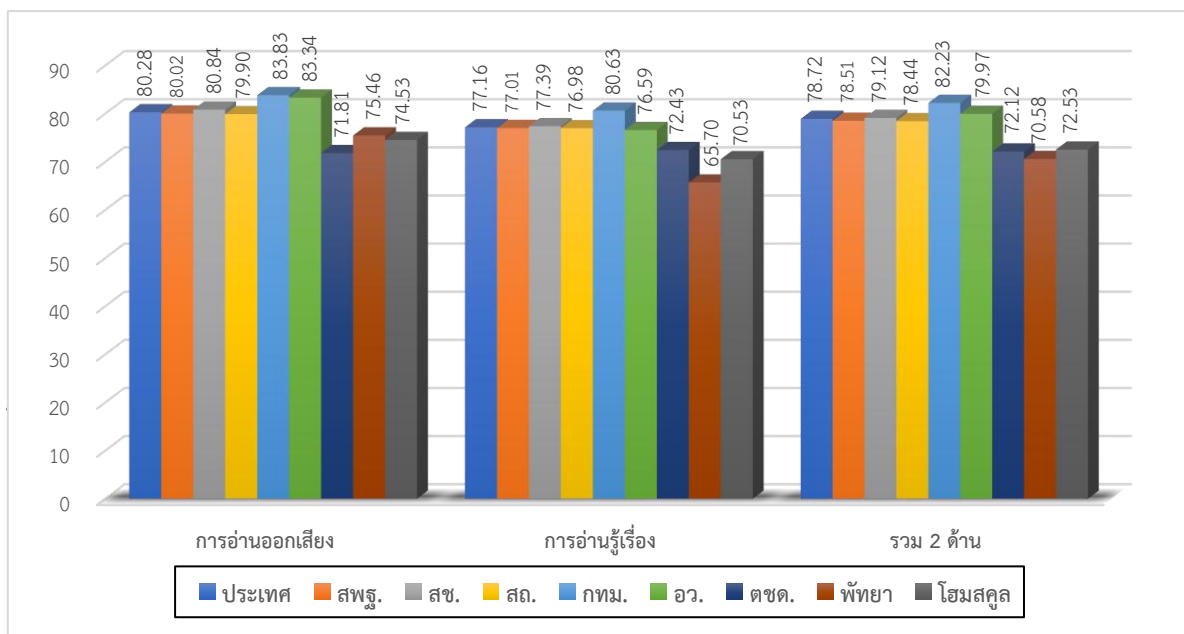

## 7.2 ผลการประเมินความสามารถด้านการอ่านออกเสียง ด้านการอ่านรู้เรื่อง และรวม 2 ด้านของผู้เรียนระดับชั้นประถมศึกษาปีที่ 1 ปีการศึกษา 2567 จำแนกตามสำนักงานศึกษาธิการภาค

ผลการประเมินความสามารถด้านการอ่านออกเสียง ด้านการอ่านรู้เรื่อง และรวม 2 ด้าน โดยพิจารณาจากคะแนนเฉลี่ยของผู้เรียนระดับชั้นประถมศึกษาปีที่ 1 ปีการศึกษา 2567 จำแนกตามสำนักงานศึกษาธิการภาค ปรากฏดังตาราง 12

**ตาราง 12** คะแนนเฉลี่ยร้อยละของผลการประเมินความสามารถด้านการอ่านออกเสียง ด้านการอ่านรู้เรื่อง และรวม 2 ด้าน ของผู้เรียนระดับชั้นประถมศึกษาปีที่ 1 ปีการศึกษา 2567 จำแนกตามสำนักงานศึกษาธิการภาค

| สำนักงานศึกษาธิการภาค/<br>ประเทศ | จำนวน<br>ผู้เข้าสอบ<br>(คน) | คะแนนเฉลี่ยผลการประเมิน |                                |                      |                                |               |                                |
|----------------------------------|-----------------------------|-------------------------|--------------------------------|----------------------|--------------------------------|---------------|--------------------------------|
|                                  |                             | การอ่าน<br>ออกเสียง     | สูง/ต่ำกว่า<br>ระดับ<br>ประเทศ | การอ่าน<br>รู้เรื่อง | สูง/ต่ำกว่า<br>ระดับ<br>ประเทศ | รวม<br>2 ด้าน | สูง/ต่ำกว่า<br>ระดับ<br>ประเทศ |
| ประเทศ                           | 591,432                     | 80.28                   |                                | 77.16                |                                | 78.72         |                                |
| สำนักงานศึกษาธิการภาค 1          | 24,779                      | 81.99                   | +1.71                          | 80.44                | +3.28                          | 81.21         | +2.49                          |
| สำนักงานศึกษาธิการภาค 2          | 77,340                      | 82.15                   | +1.87                          | 79.63                | +2.47                          | 80.90         | +2.18                          |
| สำนักงานศึกษาธิการภาค 3          | 24,640                      | 85.63                   | +5.35                          | 82.49                | +5.33                          | 84.06         | +5.34                          |
| สำนักงานศึกษาธิการภาค 4          | 16,491                      | 83.86                   | +3.58                          | 78.70                | +1.54                          | 81.28         | +2.56                          |
| สำนักงานศึกษาธิการภาค 5          | 51,247                      | 79.10                   | -1.18                          | 75.53                | -1.63                          | 77.32         | -1.40                          |
| สำนักงานศึกษาธิการภาค 6          | 25,398                      | 78.90                   | -1.38                          | 76.42                | -0.74                          | 77.66         | -1.06                          |
| สำนักงานศึกษาธิการภาค 7          | 30,485                      | 62.90                   | -17.38                         | 70.70                | -6.46                          | 66.83         | -11.89                         |
| สำนักงานศึกษาธิการภาค 8          | 35,611                      | 80.86                   | +0.58                          | 76.41                | -0.75                          | 78.64         | -0.08                          |
| สำนักงานศึกษาธิการภาค 9          | 20,581                      | 80.17                   | -0.11                          | 75.03                | -2.13                          | 77.60         | -1.12                          |
| สำนักงานศึกษาธิการภาค 10         | 30,201                      | 83.47                   | +3.19                          | 80.13                | +2.97                          | 81.80         | +3.08                          |
| สำนักงานศึกษาธิการภาค 11         | 18,930                      | 81.68                   | +1.40                          | 76.68                | -0.48                          | 79.18         | +0.46                          |
| สำนักงานศึกษาธิการภาค 12         | 38,274                      | 83.57                   | +3.29                          | 81.40                | +4.24                          | 82.49         | +3.77                          |
| สำนักงานศึกษาธิการภาค 13         | 53,336                      | 83.08                   | +2.80                          | 75.71                | -1.45                          | 79.40         | +0.68                          |
| สำนักงานศึกษาธิการภาค 14         | 36,411                      | 82.28                   | +2.00                          | 78.32                | +1.16                          | 80.30         | +1.58                          |
| สำนักงานศึกษาธิการภาค 15         | 32,503                      | 77.52                   | -2.77                          | 73.67                | -3.49                          | 75.59         | -3.13                          |
| สำนักงานศึกษาธิการภาค 16         | 23,557                      | 79.81                   | -0.47                          | 77.29                | +0.13                          | 78.55         | -0.17                          |
| สำนักงานศึกษาธิการภาค 17         | 31,650                      | 79.87                   | -0.41                          | 76.32                | -0.84                          | 78.10         | -0.62                          |
| สำนักงานศึกษาธิการภาค 18         | 19,998                      | 81.03                   | +0.75                          | 77.22                | +0.06                          | 79.13         | +0.41                          |

หมายเหตุ : ค่าความต่าง คือ ความแตกต่างระหว่างค่าเฉลี่ยรายภาคกับค่าเฉลี่ยระดับประเทศ

ที่มา : สำนักทดสอบทางการศึกษา สำนักงานคณะกรรมการการศึกษาขั้นพื้นฐาน ข้อมูล ณ วันที่ 24 เมษายน 2568



จากตาราง 12 ผลการประเมินความสามารถด้านการอ่านออกเสียง ด้านการอ่านรู้เรื่อง และรวม 2 ด้าน ของผู้เรียนระดับชั้นประถมศึกษาปีที่ 1 ปีการศึกษา 2567 จำแนกตามสำนักงานศึกษาธิการภาค สรุปได้ดังนี้

1. ผลการประเมินความสามารถด้านการอ่านภาพรวม 2 ด้าน มีคะแนนเฉลี่ยระดับประเทศอยู่ที่ร้อยละ 78.72 โดยสำนักงานศึกษาธิการภาคที่มีคะแนนเฉลี่ยมากที่สุด คือ สำนักงานศึกษาธิการภาค 3 ร้อยละ 84.06 รองลงมาคือ สำนักงานศึกษาธิการภาค 12 ร้อยละ 82.49 และสำนักงานศึกษาธิการภาค 10 ร้อยละ 81.80 ส่วนสำนักงานศึกษาธิการภาคที่มีคะแนนเฉลี่ยน้อยที่สุด คือ สำนักงานศึกษาธิการภาค 7 ร้อยละ 66.83

2. ผลการประเมินความสามารถด้านการอ่านออกเสียง มีคะแนนเฉลี่ยระดับประเทศอยู่ที่ร้อยละ 80.28 โดยสำนักงานศึกษาธิการภาคที่มีคะแนนเฉลี่ยสูงกว่าระดับประเทศ คือ สำนักงานศึกษาธิการภาค 3 มีคะแนนมากที่สุด ร้อยละ 85.63 รองลงมาคือ สำนักงานศึกษาธิการภาค 4 ร้อยละ 83.86 และสำนักงานศึกษาธิการภาค 12 ร้อยละ 83.57 ส่วนสำนักงานศึกษาธิการภาคที่มีคะแนนเฉลี่ยน้อยที่สุด คือ สำนักงานศึกษาธิการภาค 7 ร้อยละ 62.90

3. ผลการประเมินความสามารถด้านการอ่านรู้เรื่อง มีคะแนนเฉลี่ยระดับประเทศอยู่ที่ร้อยละ 77.16 โดยสำนักงานศึกษาธิการภาคที่มีคะแนนเฉลี่ยสูงกว่าระดับประเทศ คือ สำนักงานศึกษาธิการภาค 3 มีคะแนนมากที่สุด ร้อยละ 82.49 รองลงมา คือ สำนักงานศึกษาธิการภาค 12 ร้อยละ 81.40 และสำนักงานศึกษาธิการภาค 1 ร้อยละ 80.44 ส่วนสำนักงานศึกษาธิการภาคที่มีคะแนนเฉลี่ยน้อยที่สุด คือ สำนักงานศึกษาธิการภาค 7 ร้อยละ 70.70

4. ผลการเปรียบเทียบคะแนนประเมินความสามารถด้านการอ่านออกเสียงและด้านการอ่านรู้เรื่อง และภาพรวม 2 ด้าน ของสำนักงานศึกษาธิการภาคเทียบกับระดับประเทศ ในส่วนของภาพรวม 2 ด้าน พบว่า สำนักงานศึกษาธิการภาค 3 มีคะแนนเฉลี่ยสูงกว่าระดับประเทศ ร้อยละ 5.34 รองลงมา คือ สำนักงานศึกษาธิการภาค 12 ร้อยละ 3.77 และสำนักงานศึกษาธิการภาค 10 ร้อยละ 3.08 ตามลำดับ สำหรับด้านการอ่านออกเสียง พบว่า สำนักงานศึกษาธิการภาค 3 มีคะแนนเฉลี่ยสูงกว่าระดับประเทศ ร้อยละ 5.35 รองลงมา คือ สำนักงานศึกษาธิการภาค 4 ร้อยละ 3.58 และสำนักงานศึกษาธิการภาค 12 ร้อยละ 3.29 ตามลำดับ และด้านการอ่านรู้เรื่อง พบว่า สำนักงานศึกษาธิการภาค 3 มีคะแนนเฉลี่ยสูงกว่าระดับประเทศร้อยละ 5.33 รองลงมา คือ สำนักงานศึกษาธิการภาค 12 ร้อยละ 4.24 และสำนักงานศึกษาธิการภาค 1 ร้อยละ 3.28 ตามลำดับ

ทั้งนี้ สามารถพิจารณาภาพรวมผลการประเมินความสามารถด้านการอ่านออกเสียง ด้านการอ่านรู้เรื่อง และรวม 2 ด้าน ของผู้เรียนระดับชั้นประถมศึกษาปีที่ 1 ปีการศึกษา 2567 จำแนกตามสำนักงานศึกษาธิการภาค ปรากฏดังแผนภาพ 12

**แผนภาพ 12** ภาพรวมผลการประเมินความสามารถด้านการอ่านออกเสียง ด้านการอ่านรู้เรื่อง และรวม 2 ด้านของผู้เรียนระดับชั้นประถมศึกษาปีที่ 1 ปีการศึกษา 2567 จำแนกตามสำนักงานศึกษาธิการภาค

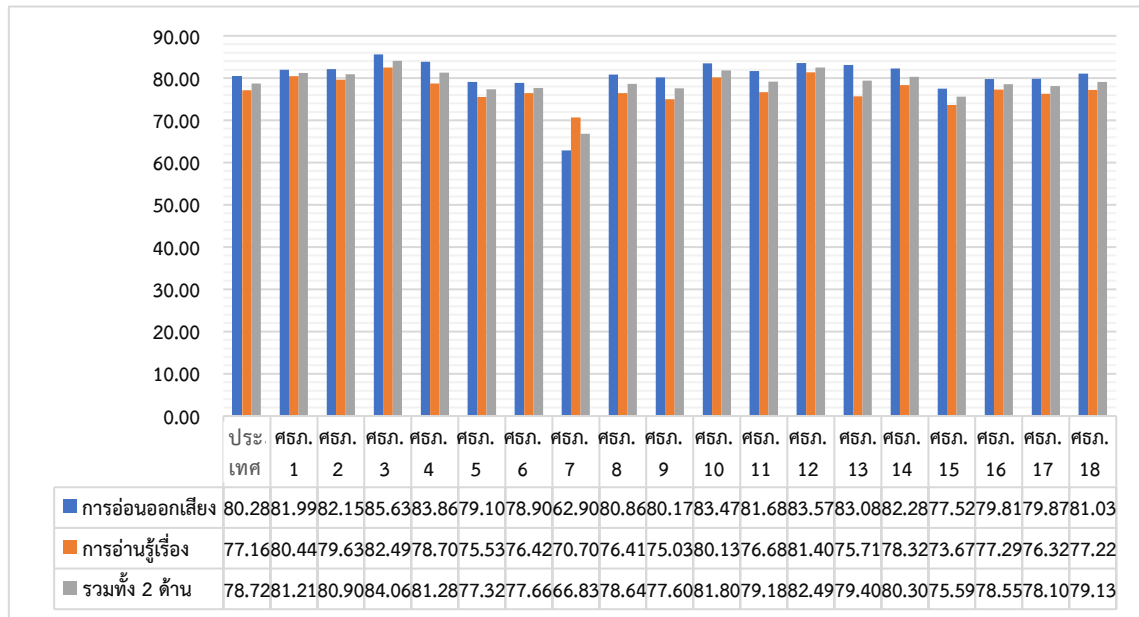

## ดัชนีที่ 9 ร้อยละของคะแนนเฉลี่ยการประเมินคุณภาพผู้เรียน (National Test : NT) วิชาคณิตศาสตร์ และวิชาภาษาไทย ระดับชั้นประถมศึกษาปีที่ 3

กระทรวงศึกษาธิการ ได้มีโครงการประเมินคุณภาพผู้เรียน โดยมีวัตถุประสงค์ของการประเมินเพื่อตรวจสอบความสามารถพื้นฐานที่สำคัญในการเรียนรู้ของผู้เรียน ทั้งในด้านการอ่าน การเขียน และการคิดคำนวณ ซึ่งจัดการทดสอบโดย สำนักทดสอบทางการศึกษา สำนักงานคณะกรรมการการศึกษาขั้นพื้นฐาน กรอบการประเมินคุณภาพผู้เรียน (NT) ชั้นประถมศึกษาปีที่ 3 ประกอบด้วย 2 ด้าน คือ ความสามารถด้านคณิตศาสตร์ และความสามารถด้านภาษาไทย ตามหลักสูตรแกนกลางการศึกษาขั้นพื้นฐาน พุทธศักราช 2551 สำหรับการดำเนินการในครั้งนี้ สำนักงานปลัดกระทรวงศึกษาธิการใช้ข้อมูลโรงเรียนที่สมัครเข้ารับการทดสอบจาก 8 สังกัด ได้แก่ 1) สำนักงานคณะกรรมการการศึกษาขั้นพื้นฐาน (สพฐ.) 2) สำนักงานคณะกรรมการส่งเสริมการศึกษาเอกชน (สช.) 3) กรมส่งเสริมการปกครองท้องถิ่น (สอ.) 4) สำนักงานการศึกษา กรุงเทพมหานคร (กทม.) 5) กระทรวงอุดมศึกษา วิทยาศาสตร์ วิจัยและนวัตกรรม (อว.) 6) กองบัญชาการตำรวจตระเวนชายแดน (ตชด.) 7) สำนักงานการศึกษาเมืองพัทยา และ 8) การจัดการศึกษา โดยครอบครัว (Homeschool) ในปีการศึกษา 2567 สถานศึกษาดำเนินการประเมินผู้เรียนตามความสมัครใจ จำนวนโรงเรียนที่เข้าสอบ 29,763 แห่ง และจำนวนนักเรียนที่เข้าสอบทั้งหมด 645,413 คน (ปกติ 579,720 คน เด็กพิเศษ 62,967 คน และ Walk-in 2,726 คน) เพื่อจัดทำดัชนีร้อยละของคะแนนเฉลี่ยการประเมินคุณภาพผู้เรียน (National Test : NT) วิชาคณิตศาสตร์ และวิชาภาษาไทย ระดับชั้นประถมศึกษาปีที่ 3 ซึ่งมีการนำเสนอผลการวิเคราะห์ข้อมูล ดังนี้

### 8.1 ผลการประเมินคุณภาพผู้เรียน (National Test : NT) ด้านคณิตศาสตร์ ด้านภาษาไทย และรวม 2 ด้าน ระดับชั้นประถมศึกษาปีที่ 3 ปีการศึกษา 2567

ผลการประเมินคุณภาพผู้เรียน (National Test : NT) ด้านคณิตศาสตร์ ด้านภาษาไทย และรวม 2 ด้าน ระดับชั้นประถมศึกษาปีที่ 3 ปีการศึกษา 2567 โดยพิจารณาจากคะแนนเฉลี่ยร้อยละ จำแนกตามสังกัดกับระดับประเทศ ปรากฏดังตาราง 13

**ตาราง 13** คะแนนเฉลี่ยร้อยละของผลการประเมินคุณภาพผู้เรียน (National Test : NT) ด้านคณิตศาสตร์ ด้านภาษาไทย และรวม 2 ด้าน ระดับชั้นประถมศึกษาปีที่ 3 จำแนกตามสังกัดเทียบกับระดับประเทศ

| ด้าน          |                           | คะแนนเฉลี่ยร้อยละจำแนกตามสังกัด |       |       |       |       |       |       |       |         |
|---------------|---------------------------|---------------------------------|-------|-------|-------|-------|-------|-------|-------|---------|
|               |                           | ประเทศ                          | สพฐ.  | สช.   | สธ.   | กทม.  | อว.   | ตชด.  | พทย์ฯ | โฮมสคูล |
| คณิตศาสตร์    | คะแนนเฉลี่ยร้อยละ         | 54.41                           | 53.45 | 56.65 | 52.77 | 62.32 | 53.37 | 56.92 | 35.19 | 54.28   |
|               | ส่วนเบี่ยงเบนมาตรฐาน S.D. | 22.37                           | 22.57 | 21.99 | 21.55 | 19.39 | 25.66 | 18.77 | 15.41 | 21.83   |
| ภาษาไทย       | คะแนนเฉลี่ยร้อยละ         | 61.21                           | 60.34 | 63.47 | 59.53 | 67.83 | 59.75 | 61.03 | 44.10 | 61.17   |
|               | ส่วนเบี่ยงเบนมาตรฐาน S.D. | 21.20                           | 21.47 | 20.67 | 20.69 | 17.61 | 23.63 | 18.12 | 17.69 | 19.21   |
| รวม<br>2 ด้าน | คะแนนเฉลี่ยร้อยละ         | 57.81                           | 56.90 | 60.06 | 56.15 | 65.08 | 56.57 | 58.98 | 39.65 | 57.72   |
|               | ส่วนเบี่ยงเบนมาตรฐาน S.D. | 20.18                           | 20.40 | 19.74 | 19.47 | 17.00 | 23.20 | 16.96 | 14.86 | 19.11   |

ที่มา : สำนักทดสอบทางการศึกษา สำนักงานคณะกรรมการการศึกษาขั้นพื้นฐาน ข้อมูล ณ วันที่ 28 มีนาคม 2568

จากตาราง 13 ผลการประเมินคุณภาพผู้เรียน (National Test : NT) ด้านคณิตศาสตร์ ด้านภาษาไทย และรวม 2 ด้าน ระดับชั้นประถมศึกษาปีที่ 3 ปีการศึกษา 2567 จำแนกตามสังกัดเทียบกับระดับประเทศ สรุปได้ดังนี้

1. ผลการประเมินความสามารถรวม 2 ด้าน พบว่า มีคะแนนเฉลี่ยระดับประเทศอยู่ที่ร้อยละ 57.81 โดยสังกัดที่มีคะแนนเฉลี่ยร้อยละสูงกว่าระดับประเทศ คือ สำนักการศึกษากรุงเทพมหานคร มีคะแนนเฉลี่ยมากที่สุด ร้อยละ 65.08 รองลงมาคือ สำนักงานคณะกรรมการส่งเสริมการศึกษาเอกชน ร้อยละ 60.06 และกองบัญชาการตำรวจตระเวนชายแดน ร้อยละ 58.98 ตามลำดับ

2. ผลการประเมินความสามารถด้านคณิตศาสตร์ พบว่า มีคะแนนเฉลี่ยระดับประเทศอยู่ที่ร้อยละ 54.41 โดยสังกัดที่มีคะแนนเฉลี่ยร้อยละสูงกว่าระดับประเทศ คือ สำนักการศึกษากรุงเทพมหานคร มีคะแนนเฉลี่ยมากที่สุด ร้อยละ 62.32 รองลงมา คือ กองบัญชาการตำรวจตระเวนชายแดน ร้อยละ 56.92 และสำนักงานคณะกรรมการส่งเสริมการศึกษาเอกชน ร้อยละ 56.65 ตามลำดับ

3. ผลการประเมินความสามารถด้านภาษาไทย พบว่า มีคะแนนเฉลี่ยระดับประเทศอยู่ที่ร้อยละ 61.21 โดยสังกัดที่มีคะแนนเฉลี่ยร้อยละสูงกว่าระดับประเทศ คือ สำนักการศึกษากรุงเทพมหานคร มีคะแนนเฉลี่ยมากที่สุด ร้อยละ 67.83 รองลงมาคือ สำนักงานคณะกรรมการส่งเสริมการศึกษาเอกชน ร้อยละ 63.47 และโฮมสคูล ร้อยละ 61.17 ตามลำดับ

สำหรับการเปรียบเทียบภาพรวมผลการประเมินคุณภาพผู้เรียน (National Test : NT) ด้านคณิตศาสตร์ ด้านภาษาไทย และรวม 2 ด้าน ระดับชั้นประถมศึกษาปีที่ 3 ปีการศึกษา 2567 จำแนกตามสังกัดกับระดับประเทศ ปรากฏดังแผนภาพ 13

**แผนภาพ 13** การเปรียบเทียบคะแนนเฉลี่ยร้อยละของผลการประเมินคุณภาพผู้เรียน (National Test : NT) ด้านคณิตศาสตร์ ด้านภาษาไทย และรวม 2 ด้าน ระดับชั้นประถมศึกษาปีที่ 3 ปีการศึกษา 2567 จำแนกตามสังกัดกับระดับประเทศ

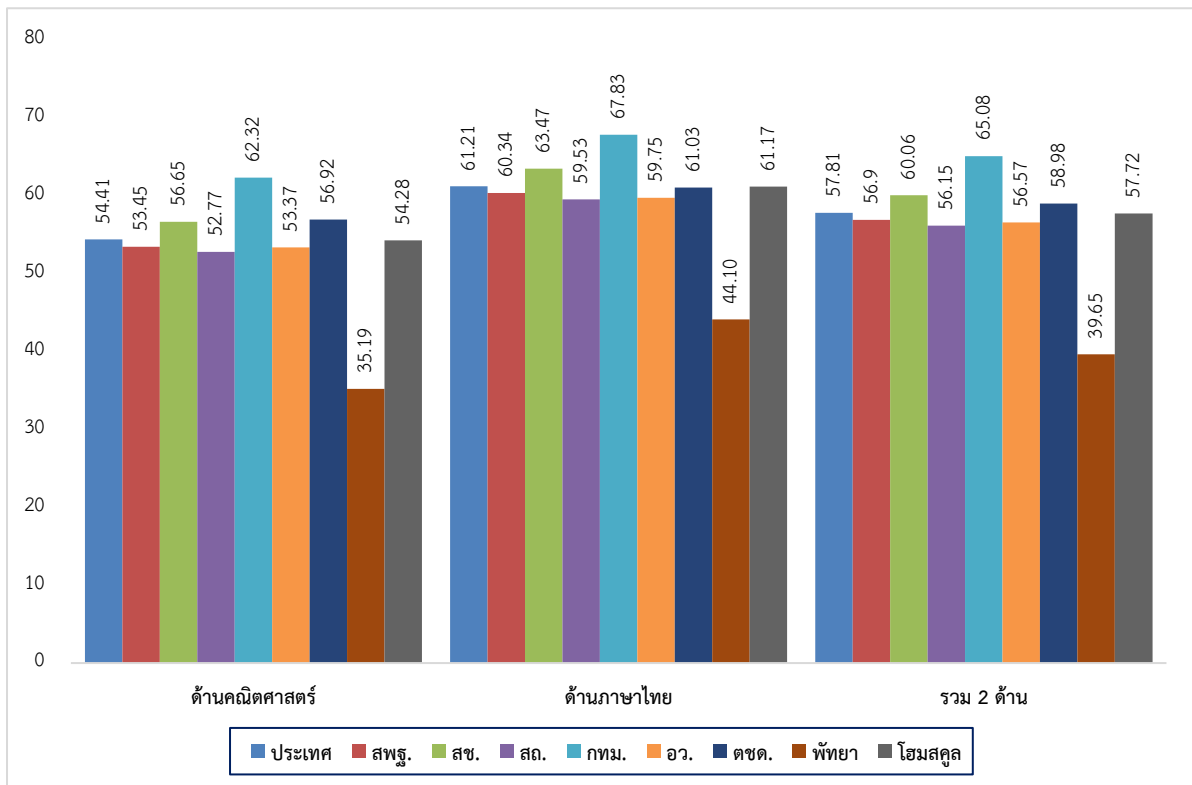

## 8.2 ผลการประเมินความสามารถด้านคณิตศาสตร์ ด้านภาษาไทย และรวม 2 ด้าน ของผู้เรียน ระดับชั้นประถมศึกษาปีที่ 3 ปีการศึกษา 2567 จำแนกตามสำนักงานศึกษาธิการภาค

ผลการประเมินความสามารถด้านคณิตศาสตร์ ด้านภาษาไทย และรวม 2 ด้าน โดยพิจารณาจากคะแนนเฉลี่ยของผู้เรียนระดับชั้นประถมศึกษาปีที่ 3 ปีการศึกษา 2567 จำแนกตามสำนักงานศึกษาธิการภาค ปรากฏดังตาราง 14

**ตาราง 14** คะแนนเฉลี่ยร้อยละผลการประเมินความสามารถด้านคณิตศาสตร์ ด้านภาษาไทย และรวม 2 ด้านของผู้เรียนระดับชั้นประถมศึกษาปีที่ 3 ปีการศึกษา 2567 จำแนกตามสำนักงานศึกษาธิการภาค

| สำนักงานศึกษาธิการภาค/<br>ประเทศ | จำนวน<br>ผู้เข้าสอบ<br>(คน) | คะแนนเฉลี่ยผลการประเมิน |                  |              |                 |               |                 |
|----------------------------------|-----------------------------|-------------------------|------------------|--------------|-----------------|---------------|-----------------|
|                                  |                             | คณิตศาสตร์              | ค่าความ<br>ต่าง* | ภาษาไทย      | ค่าความ<br>ต่าง | รวม<br>2 ด้าน | ค่าความ<br>ต่าง |
| <b>ประเทศ</b>                    | <b>579,736</b>              | <b>54.41</b>            |                  | <b>61.21</b> |                 | <b>57.81</b>  |                 |
| สำนักงานศึกษาธิการภาค 1          | 24,842                      | 56.08                   | +1.67            | 63.39        | +2.18           | 59.73         | +1.92           |
| สำนักงานศึกษาธิการภาค 2          | 77,360                      | 56.99                   | +2.58            | 64.39        | +3.18           | 60.69         | +2.88           |
| สำนักงานศึกษาธิการภาค 3          | 23,722                      | 60.20                   | +5.79            | 67.39        | +6.18           | 63.80         | +5.99           |
| สำนักงานศึกษาธิการภาค 4          | 15,989                      | 53.86                   | -0.55            | 60.27        | -0.94           | 57.07         | -0.74           |
| สำนักงานศึกษาธิการภาค 5          | 51,409                      | 51.29                   | -3.12            | 58.74        | -2.47           | 55.02         | -2.79           |
| สำนักงานศึกษาธิการภาค 6          | 25,152                      | 51.78                   | -2.63            | 59.80        | -1.41           | 55.79         | -2.02           |
| สำนักงานศึกษาธิการภาค 7          | 29,700                      | 45.35                   | -9.06            | 50.35        | -10.86          | 47.85         | -9.96           |
| สำนักงานศึกษาธิการภาค 8          | 35,480                      | 51.94                   | -2.47            | 60.13        | -1.08           | 56.04         | -1.77           |
| สำนักงานศึกษาธิการภาค 9          | 20,205                      | 51.99                   | -2.42            | 60.19        | -1.02           | 56.09         | -1.72           |
| สำนักงานศึกษาธิการภาค 10         | 29,702                      | 58.22                   | +3.81            | 64.90        | +3.69           | 61.56         | +3.75           |
| สำนักงานศึกษาธิการภาค 11         | 17,999                      | 52.05                   | -2.36            | 59.41        | -1.80           | 55.73         | -2.08           |
| สำนักงานศึกษาธิการภาค 12         | 37,343                      | 62.12                   | +7.71            | 67.63        | +6.42           | 64.88         | +7.07           |
| สำนักงานศึกษาธิการภาค 13         | 52,424                      | 50.92                   | -3.49            | 57.43        | -3.79           | 54.18         | -3.64           |
| สำนักงานศึกษาธิการภาค 14         | 36,613                      | 56.35                   | +1.94            | 62.44        | +1.22           | 59.39         | +1.58           |
| สำนักงานศึกษาธิการภาค 15         | 29,002                      | 53.48                   | -0.93            | 58.95        | -2.26           | 56.22         | -1.59           |
| สำนักงานศึกษาธิการภาค 16         | 20,913                      | 55.69                   | +1.28            | 62.76        | +1.55           | 59.22         | +1.41           |
| สำนักงานศึกษาธิการภาค 17         | 31,659                      | 43.72                   | -10.69           | 48.47        | -12.74          | 46.10         | -11.71          |
| สำนักงานศึกษาธิการภาค 18         | 20,222                      | 54.05                   | -0.37            | 59.92        | -1.30           | 56.98         | -0.83           |

ที่มา : สำนักทดสอบทางการศึกษา สำนักงานคณะกรรมการการศึกษาขั้นพื้นฐาน ณ วันที่ 28 มีนาคม 2568

\*ค่าความต่าง คือ ความแตกต่างระหว่างค่าเฉลี่ยรายภาคกับค่าเฉลี่ยระดับประเทศ

จากตาราง 14 ผลการประเมินความสามารถด้านคณิตศาสตร์ ด้านภาษาไทย และรวม 2 ด้านของผู้เรียนระดับชั้นประถมศึกษาปีที่ 3 ปีการศึกษา 2567 จำแนกตามสำนักงานศึกษาธิการภาคสรุปได้ดังนี้

1. ผลการประเมินความสามารถรวม 2 ด้าน มีคะแนนเฉลี่ยระดับประเทศอยู่ที่ร้อยละ 57.81 โดยสำนักงานศึกษาธิการภาคที่มีคะแนนเฉลี่ยมากที่สุด คือ สำนักงานศึกษาธิการภาค 12 ร้อยละ 64.88 รองลงมาคือ สำนักงานศึกษาธิการภาค 3 ร้อยละ 63.80 และสำนักงานศึกษาธิการภาค 10 ร้อยละ 61.56 ส่วนสำนักงานศึกษาธิการภาคที่มีคะแนนเฉลี่ยน้อยที่สุด คือ สำนักงานศึกษาธิการภาค 17 ร้อยละ 46.10

2. ผลการประเมินความสามารถด้านคณิตศาสตร์ มีคะแนนเฉลี่ยระดับประเทศอยู่ที่ร้อยละ 54.41 โดยสำนักงานศึกษาธิการภาคที่มีคะแนนเฉลี่ยมากที่สุด คือ สำนักงานศึกษาธิการภาค 12 ร้อยละ 62.12 รองลงมาคือ สำนักงานศึกษาธิการภาค 3 ร้อยละ 60.20 และสำนักงานศึกษาธิการภาค 10 ร้อยละ 58.22 ส่วนสำนักงานศึกษาธิการภาคที่มีคะแนนเฉลี่ยน้อยที่สุด คือ สำนักงานศึกษาธิการภาค 17 ร้อยละ 43.72

3. ผลการประเมินความสามารถด้านภาษาไทย มีคะแนนเฉลี่ยระดับประเทศอยู่ที่ร้อยละ 61.21 โดยสำนักงานศึกษาธิการภาคที่มีคะแนนเฉลี่ยมากที่สุด คือ สำนักงานศึกษาธิการภาค 12 ร้อยละ 67.63 รองลงมาคือ สำนักงานศึกษาธิการภาค 3 ร้อยละ 67.39 และสำนักงานศึกษาธิการภาค 10 ร้อยละ 64.90 ส่วนสำนักงานศึกษาธิการภาคที่มีคะแนนเฉลี่ยน้อยที่สุด คือ สำนักงานศึกษาธิการภาค 17 ร้อยละ 48.47

4. ผลการเปรียบเทียบคะแนนการประเมินความสามารถด้านคณิตศาสตร์ ด้านภาษาไทย และรวม 2 ด้าน ของสำนักงานศึกษาธิการภาค เทียบกับคะแนนเฉลี่ยระดับประเทศ ในส่วนของด้านคณิตศาสตร์ พบว่า สำนักงานศึกษาธิการภาค 12 มีคะแนนเฉลี่ยสูงกว่าระดับประเทศ ร้อยละ 7.71 รองลงมา คือ สำนักงานศึกษาธิการภาค 3 ร้อยละ 5.79 และสำนักงานศึกษาธิการภาค 10 ร้อยละ 3.81 ตามลำดับ สำหรับด้านภาษาไทย พบว่า สำนักงานศึกษาธิการภาค 12 มีคะแนนเฉลี่ยสูงกว่าระดับประเทศ ร้อยละ 6.42 รองลงมา คือ สำนักงานศึกษาธิการภาค 3 ร้อยละ 6.18 และสำนักงานศึกษาธิการภาค 10 ร้อยละ 3.69 ตามลำดับ และรวม 2 ด้าน พบว่า สำนักงานศึกษาธิการภาค 12 มีคะแนนเฉลี่ยสูงกว่าระดับประเทศร้อยละ 7.07 รองลงมา คือ สำนักงานศึกษาธิการภาค 3 ร้อยละ 5.99 และสำนักงานศึกษาธิการภาค 10 ร้อยละ 3.75 ตามลำดับ

ทั้งนี้ สามารถพิจารณาภาพรวมผลการประเมินความสามารถด้านคณิตศาสตร์ ด้านภาษาไทย และรวม 2 ด้าน ของผู้เรียนระดับชั้นประถมศึกษาปีที่ 3 ปีการศึกษา 2567 จำแนกตามสำนักงานศึกษาธิการภาค ปรากฏดังแผนภาพ 14

**แผนภาพ 14** ผลการเปรียบเทียบคะแนนการประเมินความสามารถด้านคณิตศาสตร์ ด้านภาษาไทย และรวม 2 ด้าน ของผู้เรียนระดับชั้นประถมศึกษาปีที่ 3 ปีการศึกษา 2567 จำแนกตามสำนักงานศึกษาธิการภาค

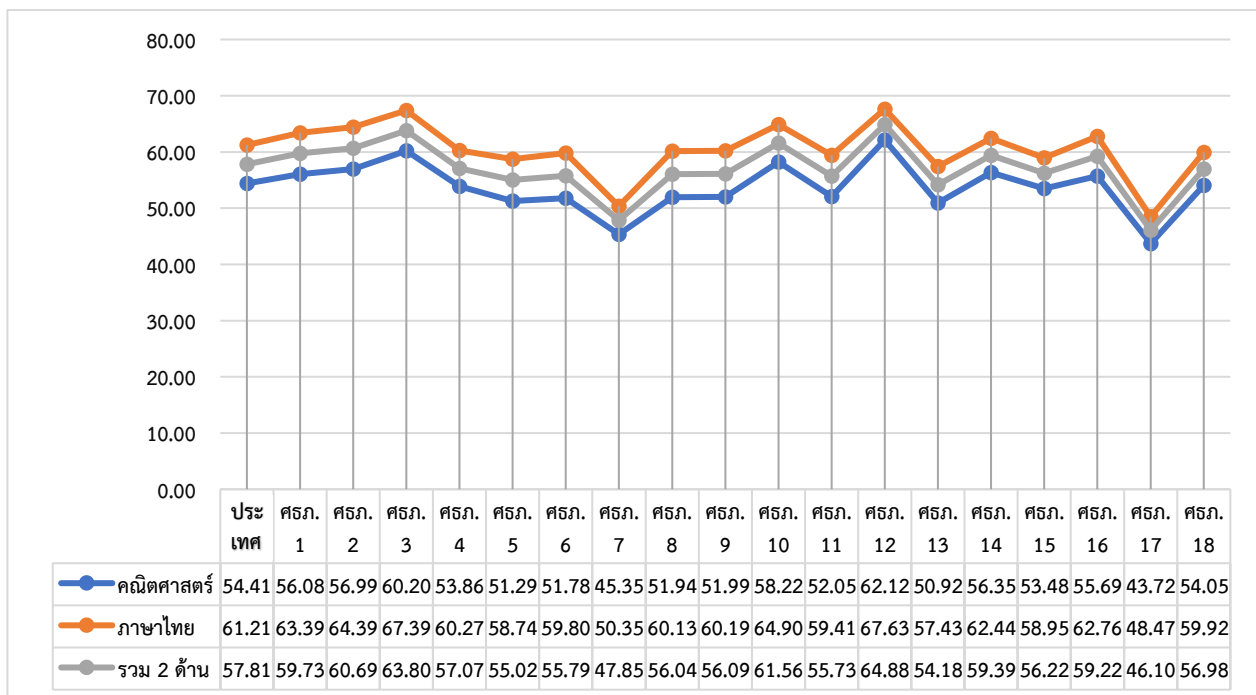



## ดัชนีที่ 10 ร้อยละของผู้เรียนที่มีคะแนนผลการทดสอบทางการศึกษาระดับชาติขั้นพื้นฐาน (O-NET) แต่ละวิชาผ่านเกณฑ์คะแนนร้อยละ 50 ขึ้นไป ระดับมัธยมศึกษาปีที่ 3

การทดสอบทางการศึกษาระดับชาติขั้นพื้นฐาน (O-NET) จัดโดยสถาบันทดสอบทางการศึกษาแห่งชาติ (องค์การมหาชน) หรือ สทศ. ซึ่งเป็นหน่วยงานกลางในการดำเนินการจัดการทดสอบทางการศึกษาระดับชาติขั้นพื้นฐาน ของนักเรียนระดับชั้นประถมศึกษาปีที่ 6 ชั้นมัธยมศึกษาปีที่ 3 และชั้นมัธยมศึกษาปีที่ 6 ตามมาตรฐานการเรียนรู้ในหลักสูตรแกนกลางการศึกษาขั้นพื้นฐาน พุทธศักราช 2551 เพื่อให้นักเรียน ครู อาจารย์ ผู้บริหารสถานศึกษา โรงเรียน ได้นำผลการทดสอบ O-NET ไปพัฒนาคุณภาพการเรียนการสอน และยกระดับผลสัมฤทธิ์ทางการเรียนให้ดียิ่งขึ้น

สำนักงานปลัดกระทรวงศึกษาธิการ ได้นำผลการทดสอบทางการศึกษาระดับชาติขั้นพื้นฐาน (O-NET) ปีการศึกษา 2567 จากสถาบันทดสอบทางการศึกษาแห่งชาติที่ได้จากการจัดการทดสอบทางการศึกษาระดับชาติขั้นพื้นฐาน (O-NET) ระดับชั้นมัธยมศึกษาปีที่ 3 จำแนกรายสาระวิชา ได้แก่ ภาษาไทย ภาษาอังกฤษ คณิตศาสตร์ และวิทยาศาสตร์ โดยนำข้อมูลจำนวนผู้เรียนระดับชั้นมัธยมศึกษาปีที่ 3 ที่มีคะแนนผลการทดสอบทางการศึกษาระดับชาติขั้นพื้นฐาน (O-NET) แต่ละวิชาที่ผ่านเกณฑ์คะแนนร้อยละ 50 ขึ้นไป มาเปรียบเทียบกับจำนวนผู้เรียนระดับชั้นมัธยมศึกษาปีที่ 3 ที่เข้าสอบในแต่ละรายวิชา ซึ่งได้จัดทำสรุปรายงานผลการทดสอบ O-NET เป็นค่าสถิติพื้นฐาน จำแนกตามหน่วยงานในสังกัดสำนักงานศึกษาธิการภาค ปรากฏดังตาราง 15

**ตาราง 15** ร้อยละผู้เรียนที่เข้าสอบได้คะแนนตั้งแต่ร้อยละ 50 ขึ้นไป ระดับชั้นมัธยมศึกษาปีที่ 3 ปีการศึกษา 2567 จำแนกตามรายวิชาภาษาไทย วิชาภาษาอังกฤษ วิชาคณิตศาสตร์ และวิชาวิทยาศาสตร์ ของสำนักงานศึกษาธิการภาค

| สำนักงาน<br>ศึกษาธิการ<br>ภาค/<br>ประเทศ | ภาษาไทย             |                              |        | ภาษาอังกฤษ          |                              |        | คณิตศาสตร์          |                              |        | วิทยาศาสตร์         |                              |        |
|--|---------------------|------------------------------|--------|---------------------|------------------------------|--------|---------------------|------------------------------|--------|---------------------|------------------------------|--------|
|  | จำนวน<br>ผู้เข้าสอบ | จำนวน<br>ผู้สอบ<br>ผ่านเกณฑ์ | ร้อยละ | จำนวน<br>ผู้เข้าสอบ | จำนวน<br>ผู้สอบ<br>ผ่านเกณฑ์ | ร้อยละ | จำนวน<br>ผู้เข้าสอบ | จำนวน<br>ผู้สอบ<br>ผ่านเกณฑ์ | ร้อยละ | จำนวน<br>ผู้เข้าสอบ | จำนวน<br>ผู้สอบ<br>ผ่านเกณฑ์ | ร้อยละ |
| ประเทศ                                   | 489,379             | 242,610                      | 49.58  | 486,398             | 41,124                       | 8.45   | 488,048             | 30,518                       | 6.25   | 487,144             | 46,451                       | 9.54   |
| ภาค 1                                    | 22,819              | 10,660                       | 46.72  | 22,781              | 1,495                        | 6.56   | 22,752              | 1,064                        | 4.68   | 22,783              | 1,669                        | 7.33   |
| ภาค 2                                    | 65,341              | 39,596                       | 60.60  | 65,191              | 12,673                       | 19.44  | 65,208              | 7,144                        | 10.96  | 65,228              | 9,345                        | 14.33  |
| ภาค 3                                    | 19,303              | 9,492                        | 49.17  | 19,270              | 1,177                        | 6.11   | 19,245              | 981                          | 5.10   | 19,274              | 1,584                        | 8.22   |
| ภาค 4                                    | 11,290              | 6,187                        | 54.80  | 11,218              | 861                          | 7.68   | 11,290              | 716                          | 6.34   | 11,234              | 1,075                        | 9.57   |
| ภาค 5                                    | 43,455              | 23,953                       | 55.12  | 43,301              | 3,416                        | 7.89   | 43,403              | 3,489                        | 8.04   | 43,352              | 5,029                        | 11.60  |
| ภาค 6                                    | 22,517              | 12,090                       | 53.69  | 22,424              | 1,850                        | 8.25   | 22,459              | 1,604                        | 7.14   | 22,468              | 2,309                        | 10.28  |
| ภาค 7                                    | 20,167              | 4,950                        | 24.55  | 19,729              | 529                          | 2.68   | 20,116              | 401                          | 1.99   | 19,828              | 609                          | 3.07   |
| ภาค 8                                    | 30,329              | 17,355                       | 57.22  | 30,298              | 3,936                        | 12.99  | 30,283              | 2,197                        | 7.25   | 30,328              | 3,642                        | 12.01  |
| ภาค 9                                    | 15,903              | 7,962                        | 50.07  | 15,880              | 1,071                        | 6.74   | 15,870              | 692                          | 4.36   | 15,869              | 1,244                        | 7.84   |
| ภาค 10                                   | 26,015              | 10,657                       | 40.96  | 25,655              | 1,292                        | 5.04   | 25,835              | 948                          | 3.67   | 25,720              | 1,704                        | 6.63   |

ตาราง 15 ร้อยละผู้เรียนที่เข้าสอบได้คะแนนตั้งแต่ร้อยละ 50 ขึ้นไป ระดับชั้นมัธยมศึกษาปีที่ 3 ปีการศึกษา 2567 จำแนกตามรายวิชาภาษาไทย วิชาภาษาอังกฤษ วิชาคณิตศาสตร์ และวิชาวิทยาศาสตร์ ของสำนักงานศึกษาธิการภาค (ต่อ)

| สำนักงาน<br>ศึกษาธิการ<br>ภาค/<br>ประเทศ | ภาษาไทย                 |                              |        | ภาษาอังกฤษ              |                                  |        | คณิตศาสตร์              |                              |            | วิทยาศาสตร์         |                              |        |
|--|-------------------------|------------------------------|--------|-------------------------|----------------------------------|--------|-------------------------|------------------------------|------------|---------------------|------------------------------|--------|
|  | จำนวน<br>ผู้เข้า<br>สอบ | จำนวน<br>ผู้สอบ<br>ผ่านเกณฑ์ | ร้อยละ | จำนวน<br>ผู้เข้า<br>สอบ | จำนวน<br>ผู้สอบ<br>ผ่าน<br>เกณฑ์ | ร้อยละ | จำนวน<br>ผู้เข้า<br>สอบ | จำนวน<br>ผู้สอบ<br>ผ่านเกณฑ์ | ร้อย<br>ละ | จำนวน<br>ผู้เข้าสอบ | จำนวน<br>ผู้สอบ<br>ผ่านเกณฑ์ | ร้อยละ |
| ภาค 11                                   | 16,456                  | 7,024                        | 42.68  | 16,290                  | 822                              | 5.05   | 16,392                  | 701                          | 4.28       | 16,338              | 1,201                        | 7.35   |
| ภาค 12                                   | 32,485                  | 14,578                       | 44.88  | 32,050                  | 1,979                            | 6.17   | 32,341                  | 1,844                        | 5.70       | 32,193              | 2,751                        | 8.55   |
| ศรภ.13                                   | 43,485                  | 20,259                       | 46.59  | 43,194                  | 2,138                            | 4.95   | 43,365                  | 1,923                        | 4.43       | 43,267              | 3,423                        | 7.91   |
| ภาค 14                                   | 31,128                  | 13,240                       | 42.53  | 30,790                  | 1,349                            | 4.38   | 30,985                  | 1,350                        | 4.36       | 30,856              | 2,238                        | 7.25   |
| ภาค 15                                   | 23,153                  | 12,560                       | 54.25  | 23,046                  | 2,132                            | 9.25   | 23,129                  | 1,526                        | 6.60       | 23,074              | 2,552                        | 11.06  |
| ภาค 16                                   | 19,018                  | 10,643                       | 55.96  | 18,946                  | 1,719                            | 9.07   | 18,974                  | 1,640                        | 8.64       | 18,949              | 2,402                        | 12.68  |
| ภาค 17                                   | 26,332                  | 12,303                       | 46.72  | 26,281                  | 1,565                            | 5.95   | 26,269                  | 1,299                        | 4.94       | 26,284              | 2,194                        | 8.35   |
| ภาค 18                                   | 20,183                  | 9,101                        | 45.09  | 20,054                  | 1,120                            | 5.58   | 20,132                  | 999                          | 4.96       | 20,099              | 1,480                        | 7.36   |

ที่มา : สถาบันทดสอบทางการศึกษาแห่งชาติ (องค์การมหาชน) ข้อมูล ณ วันที่ 17 มีนาคม 2568

จากตาราง 15 พบว่า เมื่อพิจารณาร้อยละผู้เรียนที่เข้าสอบได้คะแนนตั้งแต่ร้อยละ 50 ขึ้นไป ระดับชั้นมัธยมศึกษาปีที่ 3 ปีการศึกษา 2567 จำแนกตามรายวิชาภาษาไทย วิชาภาษาอังกฤษ วิชาคณิตศาสตร์ และวิชาวิทยาศาสตร์ ของสำนักงานศึกษาธิการภาค ดังนี้

วิชาภาษาไทย มีผู้เข้าสอบจำนวน 489,379 คน และมีผู้สอบผ่านเกณฑ์คะแนนร้อยละ 50 ขึ้นไป ปีการศึกษา 2567 จำนวน 242,610 คน คิดเป็นร้อยละ 49.58 ของภาพรวมทั้งประเทศ เมื่อจำแนกตามสำนักงานศึกษาธิการภาค พบว่า สำนักงานศึกษาธิการภาค 2 มีผู้สอบผ่านเกณฑ์คะแนนร้อยละ 50 ขึ้นไปสูงสุด โดยมีผู้เข้าสอบจำนวน 65,341 คน และมีผู้สอบผ่านเกณฑ์จำนวน 39,596 คน คิดเป็นร้อยละ 60.60 รองลงมา ได้แก่ สำนักงานศึกษาธิการภาค 8 มีผู้เข้าสอบจำนวน 30,329 คน และมีผู้สอบผ่านเกณฑ์จำนวน 17,355 คน คิดเป็นร้อยละ 57.22 และสำนักงานศึกษาธิการภาค 16 มีผู้เข้าสอบจำนวน 19,018 คน และมีผู้สอบผ่านเกณฑ์จำนวน 10,643 คน คิดเป็นร้อยละ 55.96 ตามลำดับ

วิชาภาษาอังกฤษ มีจำนวนผู้เข้าสอบจำนวน 486,398 คน และมีผู้สอบผ่านเกณฑ์คะแนนร้อยละ 50 ขึ้นไป ปีการศึกษา 2567 จำนวน 41,124 คน คิดเป็นร้อยละ 8.45 ของภาพรวมทั้งประเทศ เมื่อจำแนกตามสำนักงานศึกษาธิการภาค พบว่า สำนักงานศึกษาธิการภาค 2 มีผู้สอบผ่านเกณฑ์คะแนนร้อยละ 50 ขึ้นไป สูงสุด โดยมีผู้เข้าสอบจำนวน 65,191 คน และมีผู้สอบผ่านเกณฑ์จำนวน 12,673 คน คิดเป็นร้อยละ 19.44 รองลงมา ได้แก่ สำนักงานศึกษาธิการภาค 8 มีผู้เข้าสอบจำนวน 30,298 คน และมีผู้สอบผ่านเกณฑ์จำนวน 3,936 คน คิดเป็นร้อยละ 12.99 และสำนักงานศึกษาธิการภาค 15 มีผู้เข้าสอบจำนวน 23,046 คน และมีผู้สอบผ่านเกณฑ์จำนวน 2,132 คน คิดเป็นร้อยละ 9.25 ตามลำดับ



วิชาคณิตศาสตร์ มีผู้เข้าสอบ จำนวน 488,048 คน และมีผู้สอบผ่านเกณฑ์คะแนนร้อยละ 50 ขึ้นไป ปีการศึกษา 2567 จำนวน 30,518 คน คิดเป็นร้อยละ 6.25 ของภาพรวมทั้งประเทศ เมื่อจำแนกตามสำนักงานศึกษาธิการภาค พบว่า สำนักงานศึกษาธิการภาค 2 มีผู้สอบผ่านเกณฑ์คะแนนร้อยละ 50 ขึ้นไป สูงสุด โดยมีผู้เข้าสอบจำนวน 65,208 คน และมีผู้สอบผ่านเกณฑ์จำนวน 7,144 คน คิดเป็นร้อยละ 10.96 รองลงมา ได้แก่ สำนักงานศึกษาธิการภาค 16 มีผู้เข้าสอบจำนวน 18,974 คน และมีผู้สอบผ่านเกณฑ์จำนวน 1,640 คน คิดเป็นร้อยละ 8.64 และสำนักงานศึกษาธิการภาค 5 มีผู้เข้าสอบ จำนวน 43,403 คน และมีผู้สอบผ่านเกณฑ์จำนวน 3,489 คน คิดเป็นร้อยละ 8.04 ตามลำดับ

วิชาวิทยาศาสตร์ มีผู้เข้าสอบจำนวน 487,144 คน และมีผู้สอบผ่านเกณฑ์คะแนนร้อยละ 50 ขึ้นไป ปีการศึกษา 2567 จำนวน 46,451 คน คิดเป็นร้อยละ 9.54 ของภาพรวมทั้งประเทศ เมื่อจำแนกตามสำนักงานศึกษาธิการภาค พบว่า สำนักงานศึกษาธิการภาค 2 มีผู้สอบผ่านเกณฑ์คะแนนร้อยละ 50 ขึ้นไป สูงสุด โดยมีผู้เข้าสอบจำนวน 65,228 คน และมีผู้สอบผ่านเกณฑ์จำนวน 9,345 คน คิดเป็นร้อยละ 14.33 รองลงมา ได้แก่ สำนักงานศึกษาธิการภาค 16 มีผู้เข้าสอบจำนวน 18,949 คน และมีผู้สอบผ่านเกณฑ์จำนวน 2,402 คน คิดเป็นร้อยละ 12.68 และสำนักงานศึกษาธิการภาค 8 มีผู้เข้าสอบจำนวน 30,328 คน และมีผู้สอบผ่านเกณฑ์ จำนวน 3,642 คน คิดเป็นร้อยละ 12.01 ตามลำดับ

**แผนภาพ 15** ร้อยละผู้เรียนที่ผ่านเกณฑ์คะแนนร้อยละ 50 ขึ้นไป ปีการศึกษา 2567 รายวิชาภาษาไทย ของสำนักงานศึกษาธิการภาค

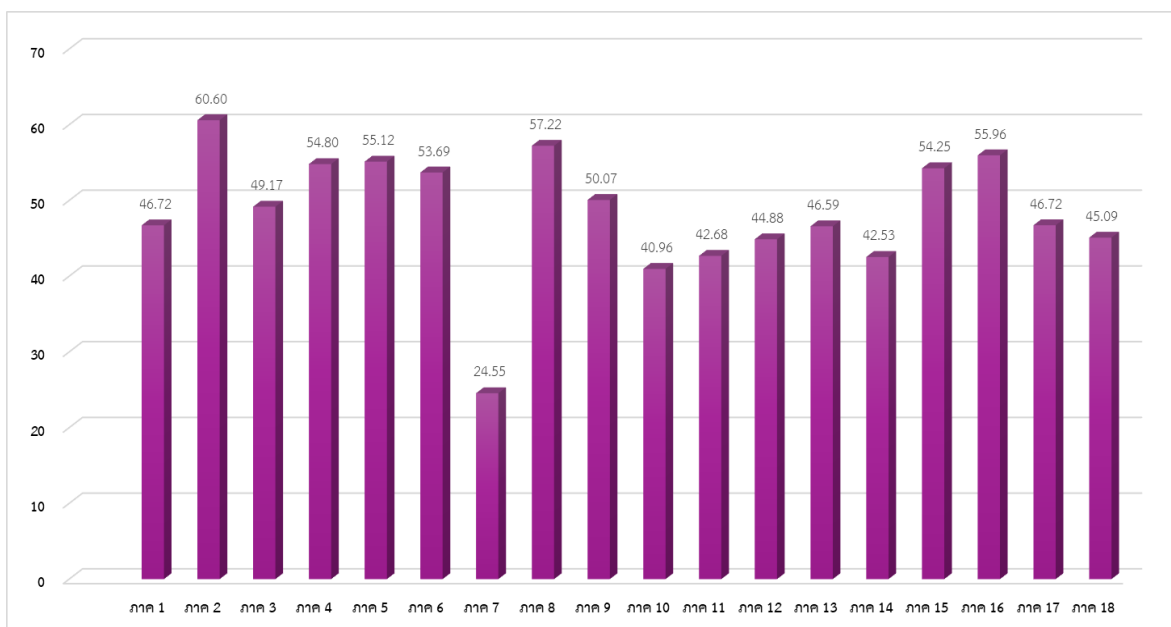

จากแผนภาพที่ 15 ร้อยละผู้เรียนที่ผ่านเกณฑ์คะแนนร้อยละ 50 ขึ้นไป ปีการศึกษา 2567 รายวิชาภาษาไทย ของสำนักงานศึกษาธิการภาค พบว่า สำนักงานศึกษาธิการภาค 2 มีผู้สอบผ่านเกณฑ์คะแนนร้อยละ 50 ขึ้นไปสูงสุด ร้อยละ 60.60 รองลงมา ได้แก่ สำนักงานศึกษาธิการภาค 8 ร้อยละ 57.22 และสำนักงานศึกษาธิการภาค 16 ร้อยละ 55.96 ตามลำดับ

แผนภาพ 16 ร้อยละผู้เรียนที่ผ่านเกณฑ์คะแนนร้อยละ 50 ขึ้นไป ปีการศึกษา 2567 รายวิชาภาษาอังกฤษ  
ของสำนักงานศึกษาธิการภาค

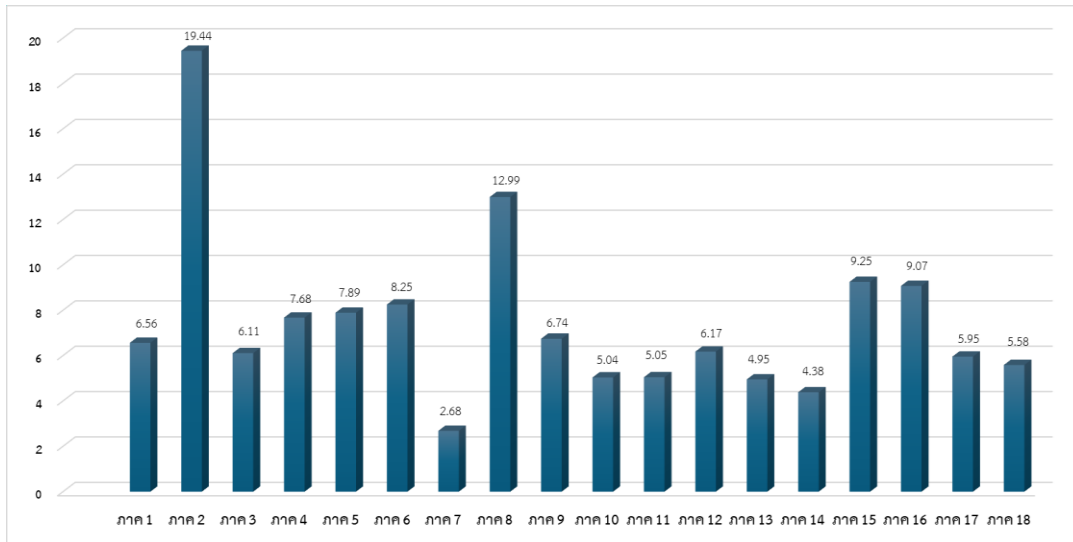

จากแผนภาพ 16 ร้อยละผู้เรียนที่ผ่านเกณฑ์คะแนนร้อยละ 50 ขึ้นไป ปีการศึกษา 2567 รายวิชาภาษาอังกฤษ ของสำนักงานศึกษาธิการภาค พบว่า สำนักงานศึกษาธิการภาค 2 มีผู้สอบผ่านเกณฑ์คะแนนร้อยละ 50 ขึ้นไป สูงสุด ร้อยละ 19.44 รองลงมา ได้แก่ สำนักงานศึกษาธิการภาค 8 ร้อยละ 12.99 และสำนักงานศึกษาธิการภาค 15 ร้อยละ 9.25 ตามลำดับ

แผนภาพ 17 ร้อยละผู้เรียนที่ผ่านเกณฑ์คะแนนร้อยละ 50 ขึ้นไป ปีการศึกษา 2567 รายวิชาคณิตศาสตร์  
ของสำนักงานศึกษาธิการภาค

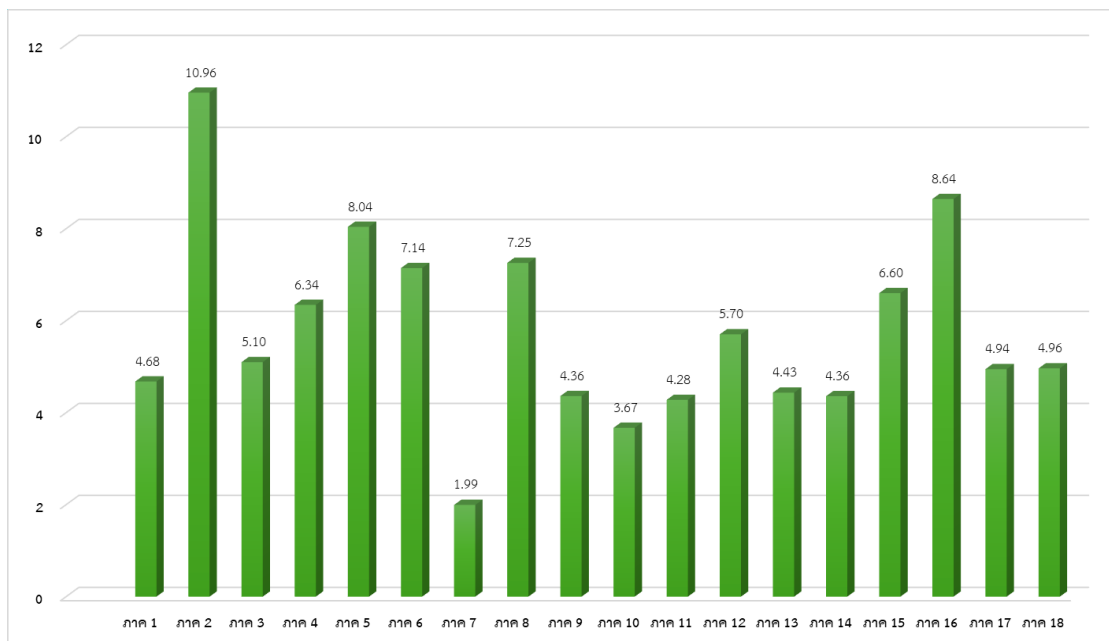

จากแผนภาพ 17 ร้อยละผู้เรียนที่ผ่านเกณฑ์คะแนนร้อยละ 50 ขึ้นไป ปีการศึกษา 2567 รายวิชาคณิตศาสตร์ ของสำนักงานศึกษาธิการภาค พบว่า สำนักงานศึกษาธิการภาค 2 มีผู้สอบผ่านเกณฑ์คะแนนร้อยละ 50 ขึ้นไป สูงสุด ร้อยละ 10.96 รองลงมา ได้แก่ สำนักงานศึกษาธิการภาค 16 ร้อยละ 8.64 และสำนักงานศึกษาธิการภาค 5 ร้อยละ 8.04 ตามลำดับ

**แผนภาพ 18** ร้อยละผู้เรียนที่ผ่านเกณฑ์คะแนนร้อยละ 50 ขึ้นไป ปีการศึกษา 2567 รายวิชา วิทยาศาสตร์ ของสำนักงานศึกษาธิการภาค

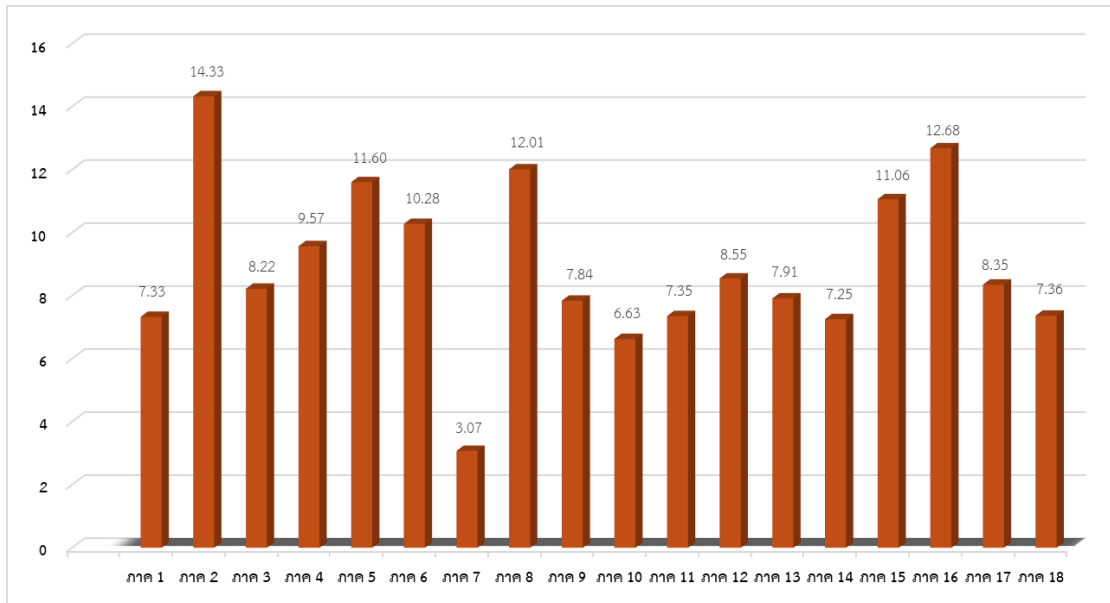

จากแผนภาพ 18 ร้อยละผู้เรียนที่ผ่านเกณฑ์คะแนนร้อยละ 50 ขึ้นไป ปีการศึกษา 2567 รายวิชา วิทยาศาสตร์ ของสำนักงานศึกษาธิการภาค พบว่า สำนักงานศึกษาธิการภาค 2 มีผู้สอบผ่านเกณฑ์คะแนน ร้อยละ 50 ขึ้นไป สูงสุด ร้อยละ 14.33 รองลงมา ได้แก่ สำนักงานศึกษาธิการภาค 16 ร้อยละ 12.68 และสำนักงานศึกษาธิการภาค 8 ร้อยละ 12.01 ตามลำดับ

ผลการทดสอบทางการศึกษาระดับชาติขั้นพื้นฐาน (O-NET) ปีการศึกษา 2567 ของประเทศ พบว่า จำนวนร้อยละของผู้สอบผ่านเกณฑ์คะแนนร้อยละ 50 ขึ้นไป ปีการศึกษา 2567 ในรายวิชาภาษาไทย ภาษาอังกฤษ คณิตศาสตร์ และวิทยาศาสตร์ ของสำนักงานศึกษาธิการภาค ปรากฏดังแผนภาพ 19

**แผนภาพ 19** ร้อยละของผู้สอบผ่านเกณฑ์คะแนนร้อยละ 50 ขึ้นไป ปีการศึกษา 2567 ในรายวิชาภาษาไทย ภาษาอังกฤษ คณิตศาสตร์ และวิทยาศาสตร์ ของสำนักงานศึกษาธิการภาค

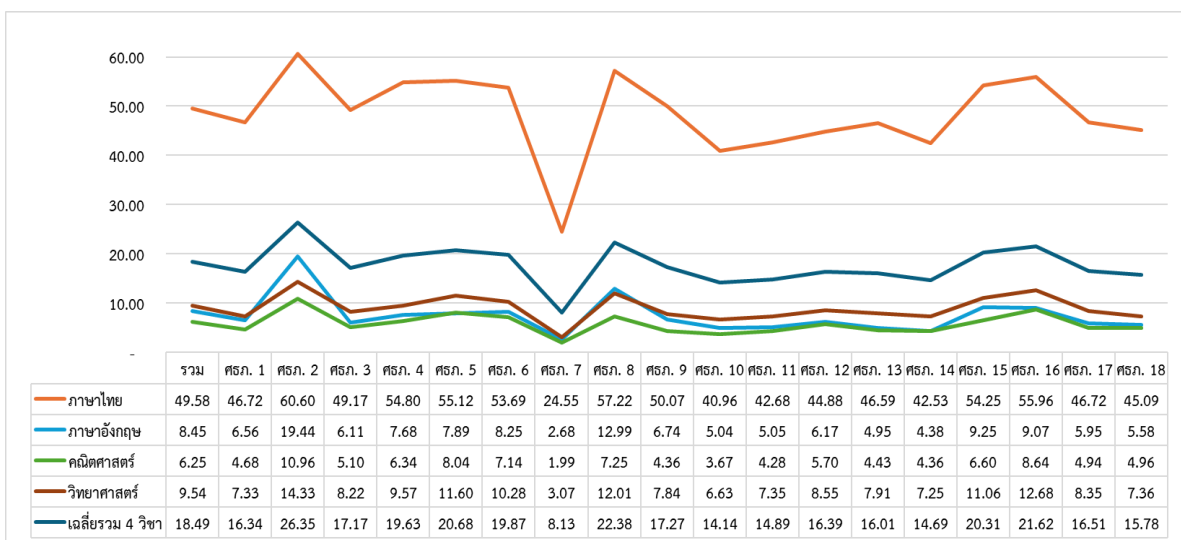

จากแผนภาพ 19 ร้อยละของผู้สอบผ่านเกณฑ์คะแนนร้อยละ 50 ขึ้นไป ปีการศึกษา 2567 ในรายวิชาภาษาไทย ภาษาอังกฤษ คณิตศาสตร์ และวิทยาศาสตร์ ของสำนักงานศึกษาธิการภาค พบว่า สำนักงานศึกษาธิการภาคที่มีค่าเฉลี่ยร้อยละของผู้สอบผ่านเกณฑ์คะแนนร้อยละ 50 ขึ้นไปมากที่สุด ได้แก่ สำนักงานศึกษาธิการภาค 2 มีร้อยละของผู้สอบผ่านเกณฑ์คะแนนร้อยละ 50 ขึ้นไป ร้อยละ 26.35 สำนักงานศึกษาธิการภาค 8 มีร้อยละของผู้สอบผ่านเกณฑ์คะแนนร้อยละ 50 ขึ้นไป คิดเป็นร้อยละ 22.38 และสำนักงานศึกษาธิการภาค 16 มีร้อยละของผู้สอบผ่านเกณฑ์คะแนนร้อยละ 50 ขึ้นไป คิดเป็นร้อยละ 21.62 ตามลำดับ เมื่อพิจารณาจำแนกเป็นรายสังกัดสำนักงานศึกษาธิการภาค สำนักงานศึกษาธิการภาคที่มีค่าเฉลี่ยร้อยละของผู้สอบผ่านเกณฑ์คะแนนร้อยละ 50 ขึ้นไปน้อยที่สุด ได้แก่ สำนักงานศึกษาธิการภาค 7 มีร้อยละของผู้สอบผ่านเกณฑ์คะแนนร้อยละ 50 ขึ้นไป คิดเป็นร้อยละ 8.13 สำนักงานศึกษาธิการภาค 10 มีร้อยละของผู้สอบผ่านเกณฑ์คะแนนร้อยละ 50 ขึ้นไป คิดเป็นร้อยละ 14.14 และสำนักงานศึกษาธิการภาค 14 มีร้อยละของผู้สอบผ่านเกณฑ์คะแนนร้อยละ 50 ขึ้นไป คิดเป็นร้อยละ 14.69 ตามลำดับ

สำหรับการเปรียบเทียบค่าความต่างร้อยละของผู้เรียนระดับชั้นมัธยมศึกษาปีที่ 3 ที่มีผลการทดสอบทางการศึกษาระดับชาติขั้นพื้นฐาน (O-NET) ผ่านเกณฑ์คะแนนร้อยละ 50 ขึ้นไป ระหว่างปีการศึกษา 2566 และปีการศึกษา 2567 จำแนกตามรายวิชาภาษาไทย วิชาภาษาอังกฤษ วิชาคณิตศาสตร์ และวิชาวิทยาศาสตร์ ของสำนักงานศึกษาธิการภาค ปรากฏดังตาราง 16

**ตาราง 16** เปรียบเทียบค่าความต่างร้อยละของผู้เรียนระดับชั้นมัธยมศึกษาปีที่ 3 ที่มีผลการทดสอบทางการศึกษาระดับชาติขั้นพื้นฐาน (O-NET) ผ่านเกณฑ์คะแนนร้อยละ 50 ขึ้นไป ระหว่างปีการศึกษา 2566 และปีการศึกษา 2567 จำแนกตามรายวิชาภาษาไทย วิชาภาษาอังกฤษ วิชาคณิตศาสตร์ และวิชาวิทยาศาสตร์ ของสำนักงานศึกษาธิการภาค

| สำนักงาน<br>ศึกษาธิการภาค | วิชา/<br>ปีการศึกษา | ร้อยละของผู้เรียนที่ผ่านเกณฑ์คะแนนร้อยละ 50 ขึ้นไป จำแนกตามรายวิชา |            |            |             |
|---------------------------|---------------------|--|------------|------------|-------------|
|                           |                     | ภาษาไทย  | ภาษาอังกฤษ | คณิตศาสตร์ | วิทยาศาสตร์ |
| รวม                       | ปี 2566             | 55.13  | 10.42      | 6.49       | 3.48        |
|                           | ปี 2567             | 49.58  | 8.45       | 6.25       | 9.54        |
|                           | ผลต่าง              | -5.55  | -1.97      | -0.24      | 6.06        |
|                           | สรุปผล              | ลดลง   | ลดลง       | ลดลง       | เพิ่มขึ้น   |
| ภาค 1                     | ปี 2566             | 53.38  | 8.95       | 5.51       | 2.56        |
|                           | ปี 2567             | 46.72  | 6.56       | 4.68       | 7.33        |
|                           | ผลต่าง              | -6.66  | -2.39      | -0.83      | 4.77        |
|                           | สรุปผล              | ลดลง   | ลดลง       | ลดลง       | เพิ่มขึ้น   |
| ภาค 2                     | ปี 2566             | 68.74  | 27.36      | 13.90      | 7.72        |
|                           | ปี 2567             | 60.60  | 19.44      | 10.96      | 14.33       |
|                           | ผลต่าง              | -8.14  | -7.92      | -2.94      | 6.61        |
|                           | สรุปผล              | ลดลง   | ลดลง       | ลดลง       | เพิ่มขึ้น   |
| ภาค 3                     | ปี 2566             | 54.12  | 7.22       | 4.46       | 2.38        |
|                           | ปี 2567             | 49.17  | 6.11       | 5.10       | 8.22        |
|                           | ผลต่าง              | -4.95  | -1.11      | 0.64       | 5.84        |
|                           | สรุปผล              | ลดลง   | ลดลง       | เพิ่มขึ้น  | เพิ่มขึ้น   |

| สำนักงาน<br>ศึกษาธิการภาค | วิชา/<br>ปีการศึกษา | ร้อยละของผู้เรียนที่ผ่านเกณฑ์คะแนนร้อยละ 50 ขึ้นไป จำแนกตามรายวิชา |            |            |             |
|---------------------------|---------------------|--|------------|------------|-------------|
|                           |                     | ภาษาไทย  | ภาษาอังกฤษ | คณิตศาสตร์ | วิทยาศาสตร์ |
| ภาค 4                     | ปี 2566             | 61.35  | 10.56      | 7.35       | 3.63        |
|                           | ปี 2567             | 54.80  | 7.68       | 6.34       | 9.57        |
|                           | ผลต่าง              | -6.55  | -2.88      | -1.01      | 5.94        |
|                           | สรุปผล              | ลดลง   | ลดลง       | ลดลง       | เพิ่มขึ้น   |
| ภาค 5                     | ปี 2566             | 59.04  | 9.96       | 8.16       | 4.59        |
|                           | ปี 2567             | 55.12  | 7.89       | 8.04       | 11.60       |
|                           | ผลต่าง              | -3.92  | -2.07      | -0.12      | 7.01        |
|                           | สรุปผล              | ลดลง   | ลดลง       | ลดลง       | เพิ่มขึ้น   |
| ภาค 6                     | ปี 2566             | 57.33  | 10.15      | 7.48       | 3.91        |
|                           | ปี 2567             | 53.69  | 8.25       | 7.14       | 10.28       |
|                           | ผลต่าง              | -3.64  | -1.90      | -0.34      | 6.37        |
|                           | สรุปผล              | ลดลง   | ลดลง       | ลดลง       | เพิ่มขึ้น   |
| ภาค 7                     | ปี 2566             | 23.81  | 3.23       | 1.60       | 0.75        |
|                           | ปี 2567             | 24.55  | 2.68       | 1.99       | 3.07        |
|                           | ผลต่าง              | 0.74   | -0.55      | 0.39       | 2.32        |
|                           | สรุปผล              | เพิ่มขึ้น  | ลดลง       | เพิ่มขึ้น  | เพิ่มขึ้น   |
| ภาค 8                     | ปี 2566             | 62.42  | 16.39      | 8.11       | 4.39        |
|                           | ปี 2567             | 57.22  | 12.99      | 7.25       | 12.01       |
|                           | ผลต่าง              | -5.20  | -3.40      | -0.86      | 7.62        |
|                           | สรุปผล              | ลดลง   | ลดลง       | ลดลง       | เพิ่มขึ้น   |
| ภาค 9                     | ปี 2566             | 56.78  | 10.01      | 5.08       | 2.82        |
|                           | ปี 2567             | 50.07  | 6.74       | 4.36       | 7.84        |
|                           | ผลต่าง              | -6.71  | -3.27      | -0.72      | 5.02        |
|                           | สรุปผล              | ลดลง   | ลดลง       | ลดลง       | เพิ่มขึ้น   |
| ภาค 10                    | ปี 2566             | 50.66  | 6.74       | 4.27       | 2.25        |
|                           | ปี 2567             | 40.96  | 5.04       | 3.67       | 6.63        |
|                           | ผลต่าง              | -9.70  | -1.70      | -0.60      | 4.38        |
|                           | สรุปผล              | ลดลง   | ลดลง       | ลดลง       | เพิ่มขึ้น   |
| ภาค 11                    | ปี 2566             | 51.02  | 7.00       | 4.43       | 2.20        |
|                           | ปี 2567             | 42.68  | 5.05       | 4.28       | 7.35        |
|                           | ผลต่าง              | -8.34  | -1.95      | -0.15      | 5.15        |
|                           | สรุปผล              | ลดลง   | ลดลง       | ลดลง       | เพิ่มขึ้น   |
| ภาค 12                    | ปี 2566             | 52.54  | 7.57       | 5.53       | 3.10        |
|                           | ปี 2567             | 44.88  | 6.17       | 5.70       | 8.55        |
|                           | ผลต่าง              | -7.66  | -1.40      | 0.17       | 5.45        |
|                           | สรุปผล              | ลดลง   | ลดลง       | เพิ่มขึ้น  | เพิ่มขึ้น   |

| สำนักงาน<br>ศึกษาธิการภาค | วิชา/<br>ปีการศึกษา | ร้อยละของผู้เรียนที่ผ่านเกณฑ์คะแนนร้อยละ 50 ขึ้นไป จำแนกตามรายวิชา |            |            |             |
|---------------------------|---------------------|--|------------|------------|-------------|
|                           |                     | ภาษาไทย  | ภาษาอังกฤษ | คณิตศาสตร์ | วิทยาศาสตร์ |
| ภาค 13                    | ปี 2566             | 54.95  | 6.63       | 4.70       | 2.40        |
|                           | ปี 2567             | 46.59  | 4.95       | 4.43       | 7.91        |
|                           | ผลต่าง              | -8.36  | -1.68      | -0.27      | 5.51        |
|                           | สรุปผล              | ลดลง   | ลดลง       | ลดลง       | เพิ่มขึ้น   |
| ภาค 14                    | ปี 2566             | 47.06  | 4.82       | 3.33       | 1.73        |
|                           | ปี 2567             | 42.53  | 4.38       | 4.36       | 7.25        |
|                           | ผลต่าง              | -4.53  | -0.44      | 1.03       | 5.52        |
|                           | สรุปผล              | ลดลง   | ลดลง       | เพิ่มขึ้น  | เพิ่มขึ้น   |
| ภาค 15                    | ปี 2566             | 60.96  | 12.52      | 7.54       | 3.71        |
|                           | ปี 2567             | 54.25  | 9.25       | 6.60       | 11.06       |
|                           | ผลต่าง              | -6.71  | -3.27      | -0.94      | 7.35        |
|                           | สรุปผล              | ลดลง   | ลดลง       | ลดลง       | เพิ่มขึ้น   |
| ภาค 16                    | ปี 2566             | 63.66  | 12.16      | 9.44       | 5.43        |
|                           | ปี 2567             | 55.96  | 9.07       | 8.64       | 12.68       |
|                           | ผลต่าง              | -7.70  | -3.09      | -0.80      | 7.25        |
|                           | สรุปผล              | ลดลง   | ลดลง       | ลดลง       | เพิ่มขึ้น   |
| ภาค 17                    | ปี 2566             | 52.85  | 6.93       | 4.70       | 2.42        |
|                           | ปี 2567             | 46.72  | 5.95       | 4.94       | 8.35        |
|                           | ผลต่าง              | -6.13  | -0.98      | 0.24       | 5.93        |
|                           | สรุปผล              | ลดลง   | ลดลง       | เพิ่มขึ้น  | เพิ่มขึ้น   |
| ภาค 18                    | ปี 2566             | 52.16  | 7.29       | 4.88       | 2.60        |
|                           | ปี 2567             | 45.09  | 5.58       | 4.96       | 7.36        |
|                           | ผลต่าง              | -7.07  | -1.71      | 0.08       | 4.76        |
|                           | สรุปผล              | ลดลง   | ลดลง       | เพิ่มขึ้น  | เพิ่มขึ้น   |

ที่มา : สถาบันทดสอบทางการศึกษาแห่งชาติ (องค์การมหาชน) ข้อมูล ณ วันที่ 17 มีนาคม 2568

จากตาราง 16 พบว่า เมื่อพิจารณาร้อยละของผู้เรียนระดับชั้นมัธยมศึกษาปีที่ 3 ที่มีผลการทดสอบทางการศึกษาระดับชาติขั้นพื้นฐาน (O-NET) ผ่านเกณฑ์คะแนนร้อยละ 50 ขึ้นไป ในปีการศึกษา 2566 กับปีการศึกษา 2567 ผลต่างระหว่างปีการศึกษา 2566 กับปีการศึกษา 2567 และสรุปผลต่างจำแนกตามรายวิชาภาษาไทย วิชาภาษาอังกฤษ วิชาคณิตศาสตร์ และวิชาวิทยาศาสตร์ ของสำนักงานศึกษาธิการภาค ดังนี้

ภาพรวมของประเทศมีร้อยละของผู้เรียนผ่านเกณฑ์คะแนนร้อยละ 50 ขึ้นไป มีผลต่างระหว่างปีการศึกษา 2566 กับปีการศึกษา 2567 เพิ่มขึ้นจำนวน 1 รายวิชา ได้แก่ รายวิชาวิทยาศาสตร์ ร้อยละ 6.06 ลดลงจำนวน 3 รายวิชา ได้แก่ รายวิชาภาษาไทยลดลงร้อยละ 5.55 รายวิชาภาษาอังกฤษลดลง ร้อยละ 1.97 และวิชาคณิตศาสตร์ลดลงร้อยละ 0.24



สำนักงานศึกษาธิการภาค 14 มีร้อยละของผู้เรียนผ่านเกณฑ์คะแนนร้อยละ 50 ขึ้นไป มีผลต่างระหว่างปีการศึกษา 2566 กับปีการศึกษา 2567 เพิ่มขึ้นจำนวน 2 รายวิชา ได้แก่ วิชาวิทยาศาสตร์ ร้อยละ 5.52 และวิชาคณิตศาสตร์ ร้อยละ 1.03

สำนักงานศึกษาธิการภาค 15 มีร้อยละของผู้เรียนผ่านเกณฑ์คะแนนร้อยละ 50 ขึ้นไป มีผลต่างระหว่างปีการศึกษา 2566 กับปีการศึกษา 2567 ในรายวิชาวิทยาศาสตร์เพิ่มขึ้น ร้อยละ 7.35

สำนักงานศึกษาธิการภาค 16 มีร้อยละของผู้เรียนผ่านเกณฑ์คะแนนร้อยละ 50 ขึ้นไป มีผลต่างระหว่างปีการศึกษา 2566 กับปีการศึกษา 2567 ในรายวิชาวิทยาศาสตร์เพิ่มขึ้น ร้อยละ 7.25

สำนักงานศึกษาธิการภาค 17 มีร้อยละของผู้เรียนผ่านเกณฑ์คะแนนร้อยละ 50 ขึ้นไป มีผลต่างระหว่างปีการศึกษา 2566 กับปีการศึกษา 2567 เพิ่มขึ้นจำนวน 2 รายวิชา ได้แก่ วิชาวิทยาศาสตร์ ร้อยละ 5.93 และวิชาคณิตศาสตร์ ร้อยละ 2.04

สำนักงานศึกษาธิการภาค 18 มีร้อยละของผู้เรียนผ่านเกณฑ์คะแนนร้อยละ 50 ขึ้นไป มีผลต่างระหว่างปีการศึกษา 2566 กับปีการศึกษา 2567 เพิ่มขึ้นจำนวน 2 รายวิชา ได้แก่ วิชาวิทยาศาสตร์ ร้อยละ 4.76 และวิชาคณิตศาสตร์ ร้อยละ 0.08

**แผนภาพ 20** เปรียบเทียบร้อยละของผู้เรียนระดับชั้นมัธยมศึกษาปีที่ 3 ที่มีผลการทดสอบทางการศึกษาระดับชาตินี้ขั้นพื้นฐาน (O-NET) ผ่านเกณฑ์คะแนนร้อยละ 50 ขึ้นไป ระหว่างปีการศึกษา 2566 และปีการศึกษา 2567 รายวิชาภาษาไทย ของสำนักงานศึกษาธิการภาค



จากแผนภาพ 20 พบว่า เปรียบเทียบร้อยละของผู้เรียนระดับชั้นมัธยมศึกษาปีที่ 3 ที่มีผลการทดสอบทางการศึกษาระดับชาตินี้ขั้นพื้นฐาน (O-NET) ผ่านเกณฑ์คะแนนร้อยละ 50 ขึ้นไป ระหว่างปีการศึกษา 2566 และปีการศึกษา 2567 รายวิชาภาษาไทย ของสำนักงานศึกษาธิการภาค ในปีการศึกษา 2567 มีร้อยละคะแนนลดลงจากปีการศึกษา 2566 จำนวน 17 หน่วยงาน ได้แก่ สำนักงานศึกษาธิการภาค 1 - 6 และสำนักงานศึกษาธิการภาค 8 - 18 ทั้งนี้ ในปีการศึกษา 2567 มีร้อยละคะแนนเพิ่มขึ้นจากปีการศึกษา 2566 จำนวน 1 หน่วยงาน ได้แก่ สำนักงานศึกษาธิการภาค 7



**แผนภาพ 21** เปรียบเทียบร้อยละของผู้เรียนระดับชั้นมัธยมศึกษาปีที่ 3 ที่มีผลการทดสอบทางการศึกษาระดับชาติขั้นพื้นฐาน (O-NET) ผ่านเกณฑ์คะแนนร้อยละ 50 ขึ้นไป ระหว่างปีการศึกษา 2566 และปีการศึกษา 2567 รายวิชาภาษาอังกฤษ ของสำนักงานศึกษาธิการภาค

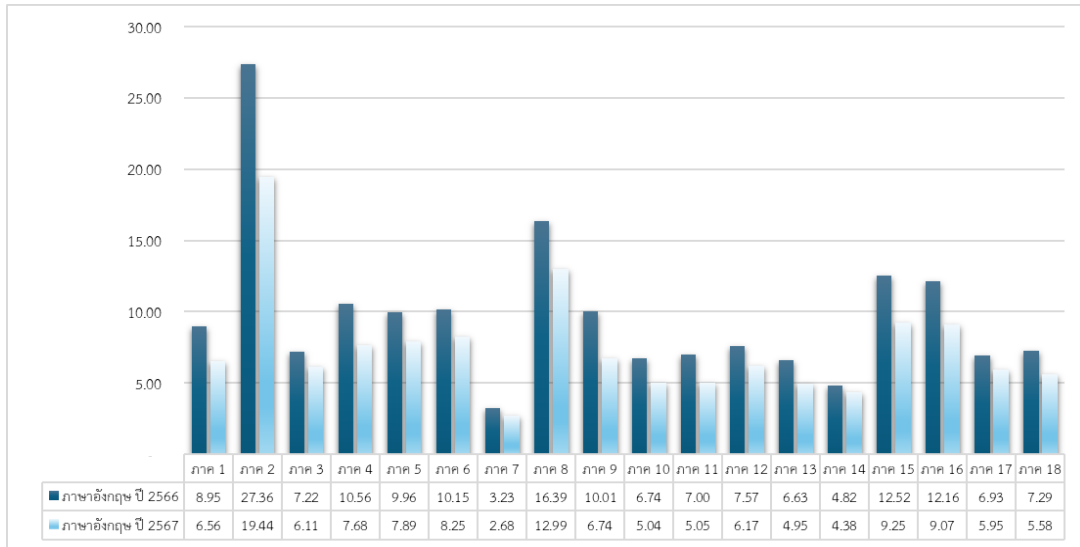

จากแผนภาพ 21 พบว่า เปรียบเทียบร้อยละของผู้เรียนระดับชั้นมัธยมศึกษาปีที่ 3 ที่มีผลการทดสอบทางการศึกษาระดับชาติขั้นพื้นฐาน (O-NET) ผ่านเกณฑ์คะแนนร้อยละ 50 ขึ้นไป ระหว่างปีการศึกษา 2566 และปีการศึกษา 2567 รายวิชาภาษาอังกฤษ ของสำนักงานศึกษาธิการภาค พบว่าหน่วยงานในสังกัดสำนักงานศึกษาธิการภาค 1 - 18 มีร้อยละคะแนนลดลงจากปีการศึกษา 2566 ทั้งหมด

**แผนภาพ 22** เปรียบเทียบร้อยละของผู้เรียนระดับชั้นมัธยมศึกษาปีที่ 3 ที่มีผลการทดสอบทางการศึกษาระดับชาติขั้นพื้นฐาน (O-NET) ผ่านเกณฑ์คะแนนร้อยละ 50 ขึ้นไป ระหว่างปีการศึกษา 2566 และปีการศึกษา 2567 รายวิชาคณิตศาสตร์ ของสำนักงานศึกษาธิการภาค

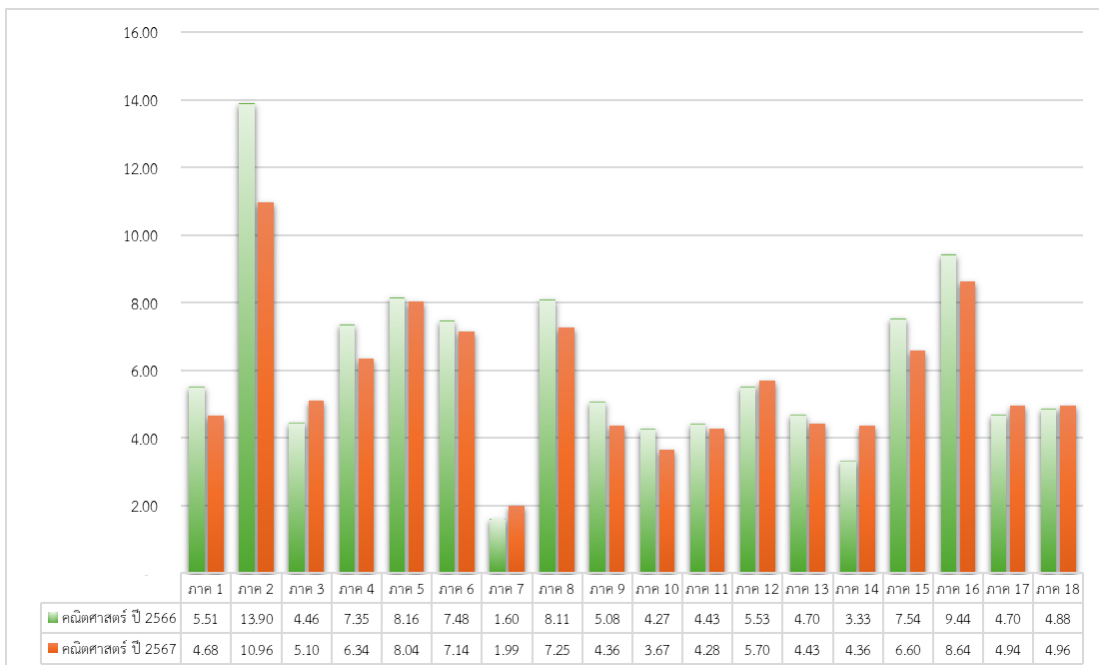

จากแผนภาพ 22 พบว่า การเปรียบเทียบผลการทดสอบทางการศึกษาระดับชาติขั้นพื้นฐาน (O-NET) ผ่านเกณฑ์คะแนนร้อยละ 50 ขึ้นไป ระหว่างปีการศึกษา 2566 และปีการศึกษา 2567 รายวิชา คณิตศาสตร์ ในปีการศึกษา 2567 มีร้อยละคะแนนลดลงจากปีการศึกษา 2566 จำนวน 12 หน่วยงาน ได้แก่ สำนักงานศึกษาธิการภาค 1 - 2 สำนักงานศึกษาธิการภาค 4 - 6 สำนักงานศึกษาธิการภาค 8 - 11 สำนักงานศึกษาธิการภาค 13 และสำนักงานศึกษาธิการภาค 15 - 16 ทั้งนี้ ในปีการศึกษา 2567 มีร้อยละคะแนนเพิ่มขึ้นจากปีการศึกษา 2566 จำนวน 6 หน่วยงาน ได้แก่ สำนักงานศึกษาธิการภาค 3 สำนักงานศึกษาธิการภาค 7 สำนักงานศึกษาธิการภาค 12 สำนักงานศึกษาธิการภาค 14 และสำนักงานศึกษาธิการภาค 17 - 18

**แผนภาพ 23** เปรียบเทียบร้อยละของผู้เรียนระดับชั้นมัธยมศึกษาปีที่ 3 ที่มีผลการทดสอบทางการศึกษาระดับชาติขั้นพื้นฐาน (O-NET) ผ่านเกณฑ์คะแนนร้อยละ 50 ขึ้นไป ระหว่างปีการศึกษา 2566 และปีการศึกษา 2567 รายวิชาวิทยาศาสตร์ ของสำนักงานศึกษาธิการภาค

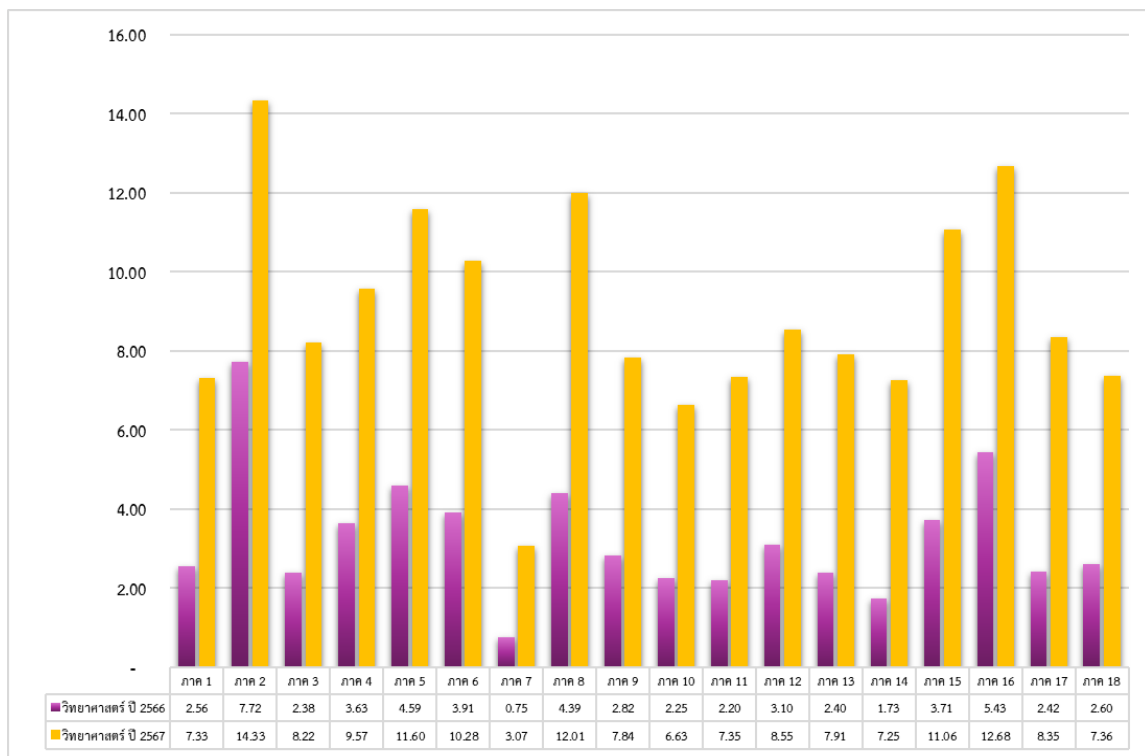

จากแผนภาพ 23 พบว่า เปรียบเทียบร้อยละของผู้เรียนระดับชั้นมัธยมศึกษาปีที่ 3 ที่มีผลการทดสอบทางการศึกษาระดับชาติขั้นพื้นฐาน (O-NET) ผ่านเกณฑ์คะแนนร้อยละ 50 ขึ้นไป ระหว่างปีการศึกษา 2566 และปีการศึกษา 2567 รายวิชาวิทยาศาสตร์ ของสำนักงานศึกษาธิการภาค มีร้อยละคะแนนเพิ่มขึ้นจากปีการศึกษา 2566 ทั้งหมด โดยผลคะแนนการทดสอบวิชาวิทยาศาสตร์ในปีการศึกษา 2567 สูงสุดคือ สำนักงานศึกษาธิการภาค 2 ร้อยละ 14.33 รองลงมาคือ สำนักงานศึกษาธิการภาค 16 ร้อยละ 12.68 และสำนักงานศึกษาธิการภาค 8 ร้อยละ 12.01 ตามลำดับ

## ด้านที่ 4 ประสิทธิภาพ (Efficiency)



### ดัชนีที่ 11 อัตราการออกกลางคันของผู้เรียนระดับการศึกษาภาคบังคับ

จากพระราชบัญญัติการศึกษาภาคบังคับ พ.ศ. 2545 กำหนดว่า “การศึกษาภาคบังคับ” หมายถึง การศึกษาชั้นปีที่หนึ่งถึงชั้นปีที่เก้าของการศึกษาขั้นพื้นฐาน ตามกฎหมายว่าด้วยการศึกษาแห่งชาติ ซึ่งจะเห็นว่าการศึกษาภาคบังคับนั้น ถือเป็นช่วงเวลาสำคัญที่มีบทบาทในการวางรากฐานความรู้ ทักษะ และคุณลักษณะ พื้นฐานของผู้เรียนเพื่อเติบโตไปเป็นกำลังสำคัญของการพัฒนาประเทศ อย่างไรก็ตาม ในปัจจุบันยังคงพบปัญหาการออกกลางคันในระดับการศึกษาภาคบังคับ ที่สะท้อนถึงปัจจัยเชิงโครงสร้าง และปัจจัย ที่ยังต้องการได้รับการแก้ไขอย่างเป็นระบบ ดังนั้น เนื้อหาในส่วนนี้จึงมุ่งนำเสนอข้อมูลอัตราการออกกลางคันของผู้เรียนระดับการศึกษาภาคบังคับ ทั้งในภาพรวมประเทศ จำแนกตามระดับชั้น และพื้นที่เพื่อชี้ให้เห็นสภาพจริงที่เกิดขึ้นในปัจจุบันและทิศทางในอนาคต เพื่อให้หน่วยงานที่เกี่ยวข้องนำไปใช้เป็นข้อมูลประกอบการวางแผนเชิงนโยบาย และการดำเนินมาตรการแก้ไขปัญหาอย่างมีประสิทธิภาพต่อไป ทั้งนี้ ผลการวิเคราะห์ข้อมูลอัตราการออกกลางคันของผู้เรียนระดับการศึกษาภาคบังคับ ปีการศึกษา 2567 ปรากฏดังตาราง 17 - 19

ตาราง 17 อัตราการออกกลางคันของผู้เรียนระดับการศึกษาภาคบังคับ ปีการศึกษา 2567

| ระดับ            | ผู้เรียนต้นปี (คน) |            |           | ผู้เรียนออกกลางคัน (คน) |            |        | อัตราการออกกลางคัน (ร้อยละ) |            |      |
|------------------|--------------------|------------|-----------|-------------------------|------------|--------|-----------------------------|------------|------|
|                  | สังกัด ศธ.         | สังกัดอื่น | รวม       | สังกัด ศธ.              | สังกัดอื่น | รวม    | สังกัด ศธ.                  | สังกัดอื่น | รวม  |
| ประถมศึกษา       | 3,904,417          | 524,825    | 4,429,242 | 4,592                   | 992        | 5,584  | 0.12                        | 0.19       | 0.13 |
| มัธยมศึกษาตอนต้น | 2,006,748          | 248,651    | 2,255,399 | 24,022                  | 4,701      | 28,723 | 1.2                         | 1.89       | 1.27 |
| ภาพรวม           | 5,911,165          | 773,476    | 6,684,641 | 28,614                  | 5,693      | 34,307 | 0.48                        | 0.74       | 0.51 |

ที่มา : สำนักงานคณะกรรมการการศึกษาขั้นพื้นฐาน ข้อมูล ณ วันที่ 10 มิถุนายน 2567

จากตาราง 17 พบว่า ในปีการศึกษา 2567 อัตราการออกกลางคันของผู้เรียนระดับการศึกษาภาคบังคับโดยภาพรวมอยู่ที่ร้อยละ 0.51

เมื่อพิจารณาจำแนกตามระดับชั้น พบว่า อัตราการออกกลางคันของผู้เรียนระดับประถมศึกษาอยู่ที่ร้อยละ 0.13 และเพิ่มขึ้นอย่างมีนัยสำคัญในระดับมัธยมศึกษาตอนต้นเป็นร้อยละ 1.27 นอกจากนี้ เมื่อพิจารณาแยกตามสังกัด พบว่า ผู้เรียนในสังกัดอื่นมีอัตราการออกกลางคันสูงกว่าผู้เรียนในสังกัดกระทรวงศึกษาธิการอย่างชัดเจน โดยสังกัดอื่นมีอัตราการออกกลางคันอยู่ที่ร้อยละ 0.74 ในขณะที่สังกัดกระทรวงศึกษาธิการอยู่ที่ร้อยละ 0.48 ซึ่งข้อมูลเหล่านี้สะท้อนให้เห็นว่าปัญหาการออกกลางคันมีความรุนแรงมากขึ้นในระดับมัธยมศึกษาตอนต้น และมีแนวโน้มที่จะพบในผู้เรียนสังกัดอื่นมากกว่าผู้เรียนสังกัดกระทรวงศึกษาธิการ

ตาราง 18 อัตราการออกกลางคันของผู้เรียนระดับการศึกษาภาคบังคับ ปีการศึกษา 2567 จำแนกตามสำนักงานศึกษาธิการภาค

| สำนักงานศึกษาธิการภาค    | ระดับประถมศึกษา    |                         |                             | ระดับมัธยมศึกษาตอนต้น |                         |                             |
|--------------------------|--------------------|-------------------------|-----------------------------|-----------------------|-------------------------|-----------------------------|
|                          | ผู้เรียนต้นปี (คน) | ผู้เรียนออกกลางคัน (คน) | อัตราการออกกลางคัน (ร้อยละ) | ผู้เรียนต้นปี (คน)    | ผู้เรียนออกกลางคัน (คน) | อัตราการออกกลางคัน (ร้อยละ) |
| สำนักงานศึกษาธิการภาค 1  | 184,161            | 348                     | 0.19                        | 98,861                | 1,095                   | 1.11                        |
| สำนักงานศึกษาธิการภาค 2  | 670,696            | 427                     | 0.06                        | 351,016               | 2,778                   | 0.79                        |
| สำนักงานศึกษาธิการภาค 3  | 174,187            | 265                     | 0.15                        | 86,735                | 995                     | 1.15                        |
| สำนักงานศึกษาธิการภาค 4  | 125,241            | 320                     | 0.26                        | 58,551                | 502                     | 0.86                        |
| สำนักงานศึกษาธิการภาค 5  | 381,671            | 733                     | 0.19                        | 186,987               | 2,863                   | 1.53                        |
| สำนักงานศึกษาธิการภาค 6  | 190,249            | 267                     | 0.14                        | 90,221                | 1,351                   | 1.50                        |
| สำนักงานศึกษาธิการภาค 7  | 211,747            | 426                     | 0.20                        | 94,608                | 1,781                   | 1.88                        |
| สำนักงานศึกษาธิการภาค 8  | 256,504            | 513                     | 0.20                        | 127,220               | 1,356                   | 1.07                        |
| สำนักงานศึกษาธิการภาค 9  | 148,261            | 308                     | 0.21                        | 74,359                | 1,063                   | 1.43                        |
| สำนักงานศึกษาธิการภาค 10 | 229,244            | 168                     | 0.07                        | 122,488               | 1,657                   | 1.35                        |
| สำนักงานศึกษาธิการภาค 11 | 143,283            | 160                     | 0.11                        | 76,104                | 1,076                   | 1.41                        |
| สำนักงานศึกษาธิการภาค 12 | 286,670            | 369                     | 0.13                        | 155,167               | 1,820                   | 1.17                        |
| สำนักงานศึกษาธิการภาค 13 | 415,888            | 351                     | 0.08                        | 221,174               | 3,231                   | 1.46                        |
| สำนักงานศึกษาธิการภาค 14 | 262,649            | 194                     | 0.07                        | 143,564               | 2,182                   | 1.52                        |
| สำนักงานศึกษาธิการภาค 15 | 221,154            | 138                     | 0.06                        | 100,561               | 1,275                   | 1.27                        |
| สำนักงานศึกษาธิการภาค 16 | 158,918            | 84                      | 0.05                        | 11,463                | 182                     | 1.48                        |
| สำนักงานศึกษาธิการภาค 17 | 219,984            | 300                     | 0.14                        | 109,210               | 1,566                   | 1.43                        |
| สำนักงานศึกษาธิการภาค 18 | 148,735            | 213                     | 0.14                        | 81,125                | 989                     | 1.22                        |

ที่มา : สำนักงานคณะกรรมการการศึกษาขั้นพื้นฐาน ข้อมูล ณ วันที่ 10 มิถุนายน 2567

แผนภาพ 24 อัตราการออกกลางคันของผู้เรียนระดับการศึกษาภาคบังคับ ปีการศึกษา 2567 จำแนกตามสำนักงานศึกษาธิการภาค

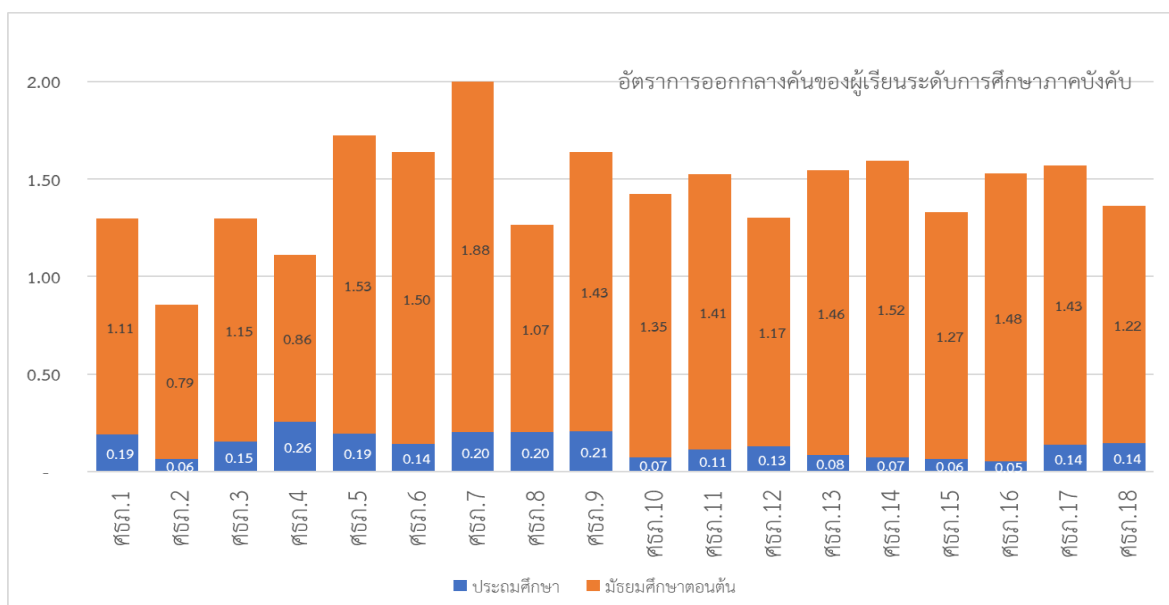

จากตาราง 18 และแผนภาพ 24 แสดงผลการวิเคราะห์ข้อมูลอัตราการออกกลางคันของผู้เรียนระดับการศึกษาภาคบังคับ ประจำปีการศึกษา 2567 จำแนกตามสำนักงานศึกษาธิการภาค พบว่า

**ระดับประถมศึกษา** ผู้เรียนในพื้นที่สำนักงานศึกษาธิการภาคที่มีอัตราการออกกลางคันโดยเรียงจากมากไปหาน้อย 3 อันดับแรก คือ สำนักงานศึกษาธิการภาค 4 ร้อยละ 0.26 รองลงมาคือ สำนักงานศึกษาธิการภาค 9 ร้อยละ 0.21 และสำนักงานศึกษาธิการภาค 7 และสำนักงานศึกษาธิการภาค 8 ร้อยละ 0.20 เท่ากัน

**ระดับมัธยมศึกษาตอนต้น** ผู้เรียนในพื้นที่สำนักงานศึกษาธิการภาคที่มีอัตราการออกกลางคันโดยเรียงจากมากไปหาน้อย 3 อันดับแรก คือ สำนักงานศึกษาธิการภาค 7 ร้อยละ 1.88 รองลงมาคือ สำนักงานศึกษาธิการภาค 5 ร้อยละ 1.53 และสำนักงานศึกษาธิการภาค 14 ร้อยละ 1.52 ตามลำดับ รายละเอียดตารางจังหวัดปรากฏดังตาราง 19

**ตาราง 19** อัตราการออกกลางคันของผู้เรียนระดับการศึกษาภาคบังคับ ปีการศึกษา 2567 จำแนกตามสำนักงานศึกษาธิการภาคและจังหวัด

| ภาค/จังหวัด                       | ระดับประถมศึกษา    |                         |                              | ระดับมัธยมศึกษาตอนต้น |                         |                              |
|-----------------------------------|--------------------|-------------------------|------------------------------|-----------------------|-------------------------|------------------------------|
|                                   | ผู้เรียนต้นปี (คน) | ผู้เรียนออกกลางคัน (คน) | อัตรา การออกกลางคัน (ร้อยละ) | ผู้เรียนต้นปี (คน)    | ผู้เรียนออกกลางคัน (คน) | อัตรา การออกกลางคัน (ร้อยละ) |
| <b>รวม</b>                        | <b>4,429,242</b>   | <b>5,584</b>            | <b>0.13</b>                  | <b>2,255,399</b>      | <b>28,723</b>           | <b>1.27</b>                  |
| <b>ภาค 1 (จังหวัดลพบุรี)</b>      | <b>184,161</b>     | <b>348</b>              | <b>0.19</b>                  | <b>98,861</b>         | <b>1,095</b>            | <b>1.11</b>                  |
| 1. ลพบุรี                         | 42,809             | 80                      | 0.19                         | 24,880                | 368                     | 1.48                         |
| 2. ชัยนาท                         | 16,287             | 3                       | 0.02                         | 9,079                 | 73                      | 0.80                         |
| 3. พระนครศรีอยุธยา                | 54,496             | 118                     | 0.22                         | 26,511                | 251                     | 0.95                         |
| 4. สระบุรี                        | 44,026             | 113                     | 0.26                         | 22,530                | 219                     | 0.97                         |
| 5. สิงห์บุรี                      | 11,257             | 21                      | 0.19                         | 6,368                 | 91                      | 1.43                         |
| 6. อ่างทอง                        | 15,286             | 13                      | 0.09                         | 9,493                 | 93                      | 0.98                         |
| <b>ภาค 2 (จังหวัดปทุมธานี)</b>    | <b>670,696</b>     | <b>427</b>              | <b>0.06</b>                  | <b>351,016</b>        | <b>2,778</b>            | <b>0.79</b>                  |
| 1. ปทุมธานี                       | 77,425             | 27                      | 0.03                         | 38,477                | 293                     | 0.76                         |
| 2. นนทบุรี                        | 73,469             | 86                      | 0.12                         | 38,786                | 357                     | 0.92                         |
| 3. นครปฐม                         | 64,669             | 124                     | 0.19                         | 33,309                | 323                     | 0.97                         |
| 4. สมุทรปราการ                    | 88,229             | 190                     | 0.22                         | 44,399                | 489                     | 1.10                         |
| 5. กรุงเทพมหานคร                  | 366,904            | -                       | -                            | 196,045               | 1,316                   | 0.67                         |
| <b>ภาค 3 (จังหวัดราชบุรี)</b>     | <b>174,187</b>     | <b>265</b>              | <b>0.15</b>                  | <b>86,735</b>         | <b>995</b>              | <b>1.15</b>                  |
| 1. ราชบุรี                        | 60,342             | 156                     | 0.26                         | 30,130                | 306                     | 1.02                         |
| 2. กาญจนบุรี                      | 64,836             | 8                       | 0.01                         | 30,422                | 408                     | 1.34                         |
| 3. สุพรรณบุรี                     | 49,009             | 101                     | 0.21                         | 26,183                | 281                     | 1.07                         |
| <b>ภาค 4 (จังหวัดสมุทรสงคราม)</b> | <b>125,241</b>     | <b>320</b>              | <b>0.26</b>                  | <b>58,551</b>         | <b>502</b>              | <b>0.86</b>                  |
| 1. สมุทรสงคราม                    | 10,608             | 23                      | 0.22                         | 5,732                 | 70                      | 1.22                         |
| 2. ประจวบคีรีขันธ์                | 40,985             | 69                      | 0.17                         | 19,496                | 158                     | 0.81                         |
| 3. เพชรบุรี                       | 30,440             | 89                      | 0.29                         | 16,168                | 86                      | 0.53                         |
| 4. สมุทรสาคร                      | 43,208             | 139                     | 0.32                         | 17,155                | 193                     | 1.13                         |

| ภาค/จังหวัด                         | ระดับประถมศึกษา       |                                |                                    | ระดับมัธยมศึกษาตอนต้น |                                |                                    |
|-------------------------------------|-----------------------|--------------------------------|------------------------------------|-----------------------|--------------------------------|------------------------------------|
|                                     | ผู้เรียนต้นปี<br>(คน) | ผู้เรียน<br>ออกกลางคัน<br>(คน) | อัตรา<br>การออกกลางคัน<br>(ร้อยละ) | ผู้เรียนต้นปี<br>(คน) | ผู้เรียน<br>ออกกลางคัน<br>(คน) | อัตรา<br>การออกกลางคัน<br>(ร้อยละ) |
| <b>ภาค 5 (จังหวัดนครศรีธรรมราช)</b> | <b>381,671</b>        | <b>733</b>                     | <b>0.19</b>                        | <b>186,987</b>        | <b>2,863</b>                   | <b>1.53</b>                        |
| 1. นครศรีธรรมราช                    | 109,521               | 350                            | 0.32                               | 55,847                | 673                            | 1.21                               |
| 2. ชุมพร                            | 38,203                | 23                             | 0.06                               | 18,710                | 171                            | 0.91                               |
| 3. พัทลุง                           | 34,822                | 30                             | 0.09                               | 17,949                | 643                            | 3.58                               |
| 4. สุราษฎร์ธานี                     | 86,590                | 84                             | 0.10                               | 40,994                | 440                            | 1.07                               |
| 5. สงขลา                            | 112,535               | 246                            | 0.22                               | 53,487                | 936                            | 1.75                               |
| <b>ภาค 6 (จังหวัดภูเก็ต)</b>        | <b>190,249</b>        | <b>267</b>                     | <b>0.14</b>                        | <b>90,221</b>         | <b>1,351</b>                   | <b>1.50</b>                        |
| 1. ภูเก็ต                           | 34,945                | 87                             | 0.25                               | 16,216                | 99                             | 0.61                               |
| 2. กระบี่                           | 42,933                | 45                             | 0.10                               | 20,286                | 334                            | 1.65                               |
| 3. ตรัง                             | 45,739                | 20                             | 0.04                               | 24,166                | 466                            | 1.93                               |
| 4. พังงา                            | 22,237                | 44                             | 0.20                               | 9,709                 | 162                            | 1.67                               |
| 5. ระนอง                            | 15,741                | 18                             | 0.11                               | 6,310                 | 75                             | 1.19                               |
| 6. สตูล                             | 28,654                | 53                             | 0.18                               | 13,534                | 215                            | 1.59                               |
| <b>ภาค 7 (จังหวัดยะลา)</b>          | <b>211,747</b>        | <b>426</b>                     | <b>0.20</b>                        | <b>94,608</b>         | <b>1,781</b>                   | <b>1.88</b>                        |
| 1. ยะลา                             | 78,103                | 140                            | 0.18                               | 26,130                | 570                            | 2.18                               |
| 2. ปัตตานี                          | 76,925                | 116                            | 0.15                               | 35,776                | 602                            | 1.68                               |
| 3. นราธิวาส                         | 56,719                | 170                            | 0.30                               | 32,702                | 609                            | 1.86                               |
| <b>ภาค 8 (จังหวัดชลบุรี)</b>        | <b>256,504</b>        | <b>513</b>                     | <b>0.20</b>                        | <b>127,220</b>        | <b>1,356</b>                   | <b>1.07</b>                        |
| 1. ชลบุรี                           | 138,737               | 312                            | 0.22                               | 69,220                | 774                            | 1.12                               |
| 2. ฉะเชิงเทรา                       | 51,281                | 60                             | 0.12                               | 25,338                | 338                            | 1.33                               |
| 3. ระยอง                            | 66,486                | 141                            | 0.21                               | 32,662                | 244                            | 0.75                               |
| <b>ภาค 9 (จังหวัดฉะเชิงเทรา)</b>    | <b>148,261</b>        | <b>308</b>                     | <b>0.21</b>                        | <b>74,359</b>         | <b>1,063</b>                   | <b>1.43</b>                        |
| 1. จันทบุรี                         | 38,807                | 96                             | 0.25                               | 19,055                | 341                            | 1.79                               |
| 2. ตราด                             | 16,819                | 79                             | 0.47                               | 7,718                 | 134                            | 1.74                               |
| 3. นครนายก                          | 16,038                | 12                             | 0.07                               | 8,528                 | 60                             | 0.70                               |
| 4. ปราจีนบุรี                       | 36,903                | 71                             | 0.19                               | 18,930                | 161                            | 0.85                               |
| 5. สระแก้ว                          | 39,694                | 50                             | 0.13                               | 20,128                | 367                            | 1.82                               |
| <b>ภาค 10 (จังหวัดอุดรธานี)</b>     | <b>229,244</b>        | <b>168</b>                     | <b>0.07</b>                        | <b>122,488</b>        | <b>1,657</b>                   | <b>1.35</b>                        |
| 1. อุดรธานี                         | 96,663                | 92                             | 0.10                               | 52,271                | 697                            | 1.33                               |
| 2. บึงกาฬ                           | 29,035                | 31                             | 0.11                               | 15,124                | 286                            | 1.89                               |
| 3. เลย                              | 40,750                | 11                             | 0.03                               | 21,794                | 303                            | 1.39                               |
| 4. หนองคาย                          | 31,311                | 26                             | 0.08                               | 17,268                | 120                            | 0.69                               |
| 5. หนองบัวลำภู                      | 31,485                | 8                              | 0.03                               | 16,031                | 251                            | 1.57                               |
| <b>ภาค 11 (จังหวัดสกลนคร)</b>       | <b>143,283</b>        | <b>160</b>                     | <b>0.11</b>                        | <b>76,104</b>         | <b>1,076</b>                   | <b>1.41</b>                        |
| 1. สกลนคร                           | 74,837                | 54                             | 0.07                               | 40,129                | 485                            | 1.21                               |
| 2. นครพนม                           | 45,477                | 74                             | 0.16                               | 24,239                | 426                            | 1.76                               |
| 3. มุกดาหาร                         | 22,969                | 32                             | 0.14                               | 11,736                | 165                            | 1.41                               |

| ภาค/จังหวัด                        | ระดับประถมศึกษา       |                                |                                    | ระดับมัธยมศึกษาตอนต้น |                                |                                    |
|------------------------------------|-----------------------|--------------------------------|------------------------------------|-----------------------|--------------------------------|------------------------------------|
|                                    | ผู้เรียนต้นปี<br>(คน) | ผู้เรียน<br>ออกกลางคัน<br>(คน) | อัตรา<br>การออกกลางคัน<br>(ร้อยละ) | ผู้เรียนต้นปี<br>(คน) | ผู้เรียน<br>ออกกลางคัน<br>(คน) | อัตรา<br>การออกกลางคัน<br>(ร้อยละ) |
| <b>ภาค 12 (จังหวัดขอนแก่น)</b>     | <b>286,670</b>        | <b>369</b>                     | <b>0.13</b>                        | <b>155,167</b>        | <b>1,820</b>                   | <b>1.17</b>                        |
| 1. ขอนแก่น                         | 108,069               | 120                            | 0.11                               | 59,593                | 608                            | 1.02                               |
| 2. กาฬสินธุ์                       | 56,851                | 104                            | 0.18                               | 30,393                | 463                            | 1.52                               |
| 3. มหาสารคาม                       | 51,208                | 62                             | 0.12                               | 27,779                | 323                            | 1.16                               |
| 4. ร้อยเอ็ด                        | 70,542                | 83                             | 0.12                               | 37,402                | 426                            | 1.14                               |
| <b>ภาค 13 (จังหวัดนครราชสีมา)</b>  | <b>415,888</b>        | <b>351</b>                     | <b>0.08</b>                        | <b>221,174</b>        | <b>3,231</b>                   | <b>1.46</b>                        |
| 1. นครราชสีมา                      | 163,630               | 83                             | 0.05                               | 87,269                | 1,171                          | 1.34                               |
| 2. ชัยภูมิ                         | 65,255                | 145                            | 0.22                               | 34,290                | 578                            | 1.69                               |
| 3. บุรีรัมย์                       | 100,252               | 96                             | 0.10                               | 53,821                | 955                            | 1.77                               |
| 4. สุรินทร์                        | 86,751                | 27                             | 0.03                               | 45,794                | 527                            | 1.15                               |
| <b>ภาค 14 (จังหวัดอุบลราชธานี)</b> | <b>262,649</b>        | <b>194</b>                     | <b>0.07</b>                        | <b>143,564</b>        | <b>2,182</b>                   | <b>1.52</b>                        |
| 1. อุบลราชธานี                     | 121,275               | 40                             | 0.03                               | 64,963                | 839                            | 1.29                               |
| 2. ยโสธร                           | 30,795                | 34                             | 0.11                               | 16,461                | 231                            | 1.40                               |
| 3. ศรีสะเกษ                        | 87,842                | 100                            | 0.11                               | 49,773                | 974                            | 1.96                               |
| 4. อำนาจเจริญ                      | 22,737                | 20                             | 0.09                               | 12,367                | 138                            | 1.12                               |
| <b>ภาค 15 (จังหวัดเชียงใหม่)</b>   | <b>221,154</b>        | <b>138</b>                     | <b>0.06</b>                        | <b>100,561</b>        | <b>1,275</b>                   | <b>1.27</b>                        |
| 1. เชียงใหม่                       | 140,751               | 24                             | 0.02                               | 60,982                | 750                            | 1.23                               |
| 2. แม่ฮ่องสอน                      | 23,859                | 6                              | 0.03                               | 10,288                | 129                            | 1.25                               |
| 3. ลำปาง                           | 32,596                | 56                             | 0.17                               | 17,828                | 214                            | 1.20                               |
| 4. ลำพูน                           | 23,948                | 52                             | 0.22                               | 11,463                | 182                            | 1.59                               |
| <b>ภาค 16 (จังหวัดเชียงราย)</b>    | <b>158,918</b>        | <b>84</b>                      | <b>0.05</b>                        | <b>77,479</b>         | <b>1,143</b>                   | <b>1.48</b>                        |
| 1. เชียงราย                        | 89,484                | 8                              | 0.01                               | 40,630                | 645                            | 1.59                               |
| 2. น่าน                            | 26,984                | 36                             | 0.13                               | 13,619                | 217                            | 1.59                               |
| 3. พะเยา                           | 22,738                | 22                             | 0.10                               | 12,292                | 162                            | 1.32                               |
| 4. แพร่                            | 19,712                | 18                             | 0.09                               | 10,938                | 119                            | 1.09                               |
| <b>ภาค 17 (จังหวัดพิษณุโลก)</b>    | <b>219,984</b>        | <b>300</b>                     | <b>0.14</b>                        | <b>109,210</b>        | <b>1,566</b>                   | <b>1.43</b>                        |
| 1. พิษณุโลก                        | 48,699                | 22                             | 0.05                               | 26,291                | 254                            | 0.97                               |
| 2. ตาก                             | 61,008                | 56                             | 0.09                               | 23,066                | 409                            | 1.77                               |
| 3. เพชรบูรณ์                       | 56,224                | 109                            | 0.19                               | 29,921                | 506                            | 1.69                               |
| 4. สุโขทัย                         | 31,568                | 48                             | 0.15                               | 17,467                | 245                            | 1.40                               |
| 5. อุตรดิตถ์                       | 22,485                | 65                             | 0.29                               | 12,465                | 152                            | 1.22                               |
| <b>ภาค 18 (จังหวัดนครสวรรค์)</b>   | <b>148,735</b>        | <b>213</b>                     | <b>0.14</b>                        | <b>81,125</b>         | <b>989</b>                     | <b>1.22</b>                        |
| 1. นครสวรรค์                       | 57,126                | 116                            | 0.20                               | 31,949                | 287                            | 0.90                               |
| 2. กำแพงเพชร                       | 43,412                | 43                             | 0.10                               | 22,398                | 280                            | 1.25                               |
| 3. พิจิตร                          | 28,578                | 6                              | 0.02                               | 16,080                | 245                            | 1.52                               |
| 4. อุทัยธานี                       | 19,619                | 48                             | 0.24                               | 10,698                | 177                            | 1.65                               |

ที่มา : สำนักงานคณะกรรมการการศึกษาขั้นพื้นฐาน ข้อมูล ณ วันที่ 10 มิถุนายน 2567



## ดัชนีที่ 12 อัตราการออกกลางคันของผู้เรียนระดับประกาศนียบัตรวิชาชีพ (ปวช.)

การศึกษาระดับประกาศนียบัตรวิชาชีพ (ปวช.) เป็นกลไกสำคัญในการผลิตและพัฒนากำลังคนด้านวิชาชีพที่สอดคล้องกับความต้องการของตลาดแรงงาน ซึ่งผลการศึกษาวิเคราะห์ถึงอัตราการออกกลางคันของผู้เรียนกลุ่มนี้ จะสะท้อนถึงความท้าทายด้านความต่อเนื่องทางการศึกษา รวมทั้งความพร้อมทางเศรษฐกิจและสังคมของผู้เรียน เนื้อหาในส่วนนี้จึงจัดทำขึ้นเพื่อแสดงข้อมูลอัตราการออกกลางคันของผู้เรียนในระดับประกาศนียบัตรวิชาชีพ (ปวช.) ทั้งในภาพรวมของประเทศ และจำแนกตามชั้นปีและประเภทสถานศึกษา พร้อมทั้งวิเคราะห์แนวโน้มที่สำคัญอันจะเป็นประโยชน์ต่อการกำหนดนโยบายสนับสนุนให้ผู้เรียนสำเร็จการศึกษาอย่างต่อเนื่อง ทั้งนี้ ผลการวิเคราะห์ข้อมูลอัตราการออกกลางคันของผู้เรียนระดับประกาศนียบัตรวิชาชีพ (ปวช.) ปีการศึกษา 2567 ปรากฏดังตาราง 20 - 21

ตาราง 20 อัตราการออกกลางคันของผู้เรียนระดับประกาศนียบัตรวิชาชีพ (ปวช.) ปีการศึกษา 2567

| ระดับ  | ผู้เรียนต้นปี (คน) |         |         | ผู้เรียนออกกลางคัน (คน) |        |        | อัตราการออกกลางคัน (ร้อยละ) |       |       |
|--------|--------------------|---------|---------|-------------------------|--------|--------|-----------------------------|-------|-------|
|        | รัฐ                | เอกชน   | รวม     | รัฐ                     | เอกชน  | รวม    | รัฐ                         | เอกชน | รวม   |
| ปวช.1  | 130,281            | 72,319  | 202,600 | 1,739                   | 1,278  | 3,017  | 1.33                        | 1.77  | 1.49  |
| ปวช.2  | 108,528            | 65,170  | 173,698 | 29,170                  | 10,844 | 40,014 | 26.88                       | 16.64 | 23.04 |
| ปวช.3  | 145,740            | 74,644  | 220,384 | 33,409                  | 13,362 | 46,771 | 22.92                       | 17.90 | 21.22 |
| ภาพรวม | 384,549            | 212,133 | 596,682 | 64,318                  | 25,484 | 89,802 | 16.73                       | 12.01 | 15.05 |

ที่มา : สำนักงานคณะกรรมการการอาชีวศึกษา จากระบบ <http://std2018.vec.go.th> ข้อมูล ณ วันที่ 10 มิถุนายน 2567

จากตาราง 20 พบว่า ในปีการศึกษา 2567 อัตราการออกกลางคันของผู้เรียนระดับประกาศนียบัตรวิชาชีพ (ปวช.) โดยภาพรวมอยู่ที่ร้อยละ 15.05

เมื่อพิจารณาจำแนกตามระดับชั้น พบว่า ระดับประกาศนียบัตรวิชาชีพชั้นปีที่ 2 มีอัตราการออกกลางคันสูงสุดที่ร้อยละ 23.04 รองลงมา คือ ระดับประกาศนียบัตรวิชาชีพชั้นปีที่ 3 ร้อยละ 21.22 ในขณะที่ระดับประกาศนียบัตรวิชาชีพชั้นปีที่ 1 มีอัตราการออกกลางคันต่ำที่สุดที่ร้อยละ 1.49 นอกจากนี้ การวิเคราะห์แยกตามสังกัดสถานศึกษาบ่งชี้ว่า ผู้เรียนในสถานศึกษาของรัฐมีอัตราการออกกลางคันสูงกว่าผู้เรียนในสถานศึกษาเอกชนอย่างเห็นได้ชัด โดยอัตราการออกกลางคันของผู้เรียนในสถานศึกษาของรัฐร้อยละ 16.73 ในขณะที่อัตราการออกกลางคันของผู้เรียนในสถานศึกษาเอกชน ร้อยละ 12.01 ซึ่งข้อค้นพบเหล่านี้ บ่งชี้ให้เห็นว่าปัญหาการออกกลางคันของผู้เรียนระดับประกาศนียบัตรวิชาชีพ (ปวช.) มีความรุนแรง โดยเฉพาะอย่างยิ่งในช่วงปีที่ 2 และปีที่ 3 ซึ่งเป็นช่วงที่ผู้เรียนมีความเสี่ยงสูงที่สุด รวมทั้งยังสะท้อนให้เห็นว่าสถานศึกษาของรัฐเผชิญกับความท้าทายหรือปัญหาของอัตราการออกกลางคันที่สูงกว่าสถานศึกษาเอกชนอย่างชัดเจน ซึ่งอาจบ่งชี้ถึงความแตกต่างในปัจจัยเชิงโครงสร้างการบริหารจัดการ หรือการสนับสนุนผู้เรียนที่ต้องการเพิ่มเติม



ตาราง 21 อัตราการออกกลางคันของผู้เรียนระดับประกาศนียบัตรวิชาชีพ (ปวช.) ปีการศึกษา 2567 จำแนกตามสำนักงานศึกษาธิการภาค

| สำนักงานศึกษาธิการภาค    | ระดับประกาศนียบัตรวิชาชีพ (ปวช.) |                         |                             |
|--------------------------|----------------------------------|-------------------------|-----------------------------|
|                          | ผู้เรียนต้นปี (คน)               | ผู้เรียนออกกลางคัน (คน) | อัตราการออกกลางคัน (ร้อยละ) |
| สำนักงานศึกษาธิการภาค 1  | 31,074                           | 4,944                   | 15.91                       |
| สำนักงานศึกษาธิการภาค 2  | 76,463                           | 8,351                   | 10.92                       |
| สำนักงานศึกษาธิการภาค 3  | 19,630                           | 3,131                   | 15.95                       |
| สำนักงานศึกษาธิการภาค 4  | 13,334                           | 2,259                   | 16.94                       |
| สำนักงานศึกษาธิการภาค 5  | 47,341                           | 6,210                   | 13.12                       |
| สำนักงานศึกษาธิการภาค 6  | 17,802                           | 3,048                   | 17.12                       |
| สำนักงานศึกษาธิการภาค 7  | 5,696                            | 1,123                   | 19.72                       |
| สำนักงานศึกษาธิการภาค 8  | 45,385                           | 7,119                   | 15.69                       |
| สำนักงานศึกษาธิการภาค 9  | 19,211                           | 3,126                   | 16.27                       |
| สำนักงานศึกษาธิการภาค 10 | 45,833                           | 6,498                   | 14.18                       |
| สำนักงานศึกษาธิการภาค 11 | 23,914                           | 3,320                   | 13.88                       |
| สำนักงานศึกษาธิการภาค 12 | 59,003                           | 9,698                   | 16.44                       |
| สำนักงานศึกษาธิการภาค 13 | 55,510                           | 10,026                  | 18.06                       |
| สำนักงานศึกษาธิการภาค 14 | 52,244                           | 7,444                   | 14.25                       |
| สำนักงานศึกษาธิการภาค 15 | 24,892                           | 3,537                   | 14.21                       |
| สำนักงานศึกษาธิการภาค 16 | 18,062                           | 2,969                   | 16.44                       |
| สำนักงานศึกษาธิการภาค 17 | 26,881                           | 4,431                   | 16.48                       |
| สำนักงานศึกษาธิการภาค 18 | 14,407                           | 2,568                   | 17.82                       |

ที่มา : สำนักงานคณะกรรมการการอาชีวศึกษา จากระบบ <http://std2018.vec.go.th> ข้อมูล ณ วันที่ 10 มิถุนายน 2567

แผนภาพ 25 อัตราการออกกลางคันของผู้เรียนระดับประกาศนียบัตรวิชาชีพ (ปวช.) ปีการศึกษา 2567 จำแนกตามสำนักงานศึกษาธิการภาค

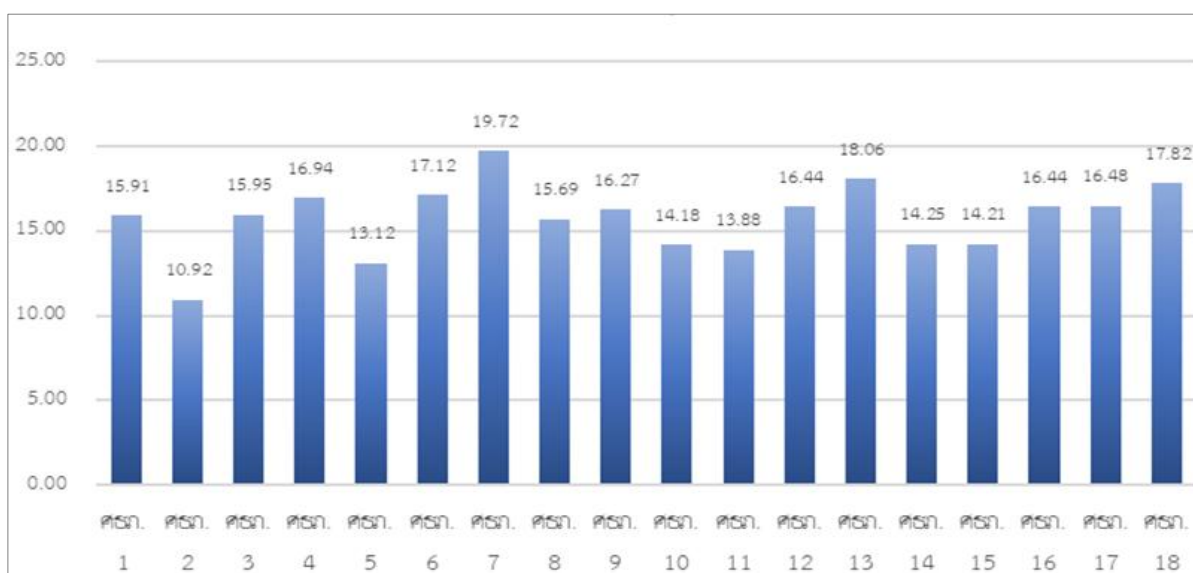

จากตาราง 21 และแผนภาพ 25 พบว่า ปีการศึกษา 2567 สำนักงานศึกษาธิการภาคที่มี อัตราการออกกลางคันของผู้เรียนระดับประกาศนียบัตรวิชาชีพ (ปวช.) มาก 3 อันดับแรก คือ สำนักงานศึกษาธิการภาค 7 มีอัตราการออกกลางคัน ร้อยละ 19.72 รองลงมาคือ สำนักงานศึกษาธิการภาค 13 มีอัตราการออกกลางคัน ร้อยละ 18.06 และสำนักงานศึกษาธิการภาค 18 ร้อยละ 17.82 ตามลำดับ รายละเอียดรายจังหวัดปรากฏดังตาราง 24

### ดัชนีที่ 13 อัตราการออกกลางคันของผู้เรียนระดับประกาศนียบัตรวิชาชีพชั้นสูง (ปวส.)

การศึกษาระดับประกาศนียบัตรวิชาชีพชั้นสูง (ปวส.) เป็นช่วงต่อยอดความรู้และทักษะจากการศึกษาระดับประกาศนียบัตรวิชาชีพ (ปวช.) เพื่อยกระดับขีดความสามารถของแรงงานฝีมือ อย่างไรก็ตามอัตราการออกกลางคันที่เกิดขึ้นในระดับชั้นนี้ยังเป็นประเด็นที่ต้องติดตามอย่างใกล้ชิด เนื้อหาในส่วนนี้จึงนำเสนอข้อมูลเปรียบเทียบอัตราการออกกลางคันระหว่างชั้นปี สถานศึกษาของรัฐและเอกชน รวมถึงการวิเคราะห์ประเด็นที่อาจส่งผลกระทบต่อคงอยู่ในระบบการศึกษาของผู้เรียนระดับประกาศนียบัตรวิชาชีพชั้นสูง (ปวส.) เพื่อต่อยอดการกำหนดแนวทางแก้ไขปัญหาและส่งเสริมความสำเร็จของผู้เรียน ทั้งนี้ ผลการวิเคราะห์ข้อมูลอัตราการออกกลางคันของผู้เรียนระดับประกาศนียบัตรวิชาชีพชั้นสูง (ปวส.) ปีการศึกษา 2567 ปรากฏดังตาราง 22 - 23

ตาราง 22 อัตราการออกกลางคันของผู้เรียนระดับประกาศนียบัตรวิชาชีพชั้นสูง (ปวส.) ปีการศึกษา 2567

| ระดับ  | ผู้เรียนต้นปี (คน) |         |         | ผู้เรียนออกกลางคัน (คน) |        |        | อัตราการออกกลางคัน (ร้อยละ) |       |       |
|--------|--------------------|---------|---------|-------------------------|--------|--------|-----------------------------|-------|-------|
|        | รัฐ                | เอกชน   | รวม     | รัฐ                     | เอกชน  | รวม    | รัฐ                         | เอกชน | รวม   |
| ปวส.1  | 102,508            | 52,448  | 154,956 | 890                     | 917    | 1,807  | 0.87                        | 1.75  | 1.17  |
| ปวส.2  | 124,325            | 65,721  | 190,046 | 24,616                  | 11,270 | 35,886 | 19.80                       | 17.15 | 18.88 |
| ภาพรวม | 226,833            | 118,169 | 345,002 | 25,506                  | 12,187 | 37,693 | 11.24                       | 10.31 | 10.93 |

ที่มา : สำนักงานคณะกรรมการการอาชีวศึกษา จากระบบ <http://std2018.vec.go.th> ข้อมูล ณ วันที่ 10 มิถุนายน 2567

จากตาราง 22 ในปีการศึกษา 2567 อัตราการออกกลางคันของผู้เรียนระดับประกาศนียบัตรวิชาชีพชั้นสูง (ปวส.) โดยภาพรวมอยู่ที่ร้อยละ 10.93

เมื่อพิจารณาจำแนกตามระดับชั้น พบว่า ระดับประกาศนียบัตรวิชาชีพชั้นสูงปีที่ 2 มีอัตราการออกกลางคันสูงกว่าระดับประกาศนียบัตรวิชาชีพชั้นสูงปีที่ 1 อย่างเห็นได้ชัด โดยผู้เรียนระดับประกาศนียบัตรวิชาชีพชั้นสูงปีที่ 2 มีอัตราการออกกลางคัน ร้อยละ 18.88 ในขณะที่ผู้เรียนระดับประกาศนียบัตรวิชาชีพชั้นสูงปีที่ 1 มีอัตราการออกกลางคันร้อยละ 1.17 นอกจากนี้ การวิเคราะห์แยกตามสังกัดสถานศึกษาบ่งชี้ว่า พบว่า ผู้เรียนในสถานศึกษาของรัฐ มีอัตราการออกกลางคันสูงกว่าผู้เรียนในสถานศึกษาเอกชน โดยผู้เรียนในสถานศึกษาของรัฐมีอัตราการออกกลางคัน ร้อยละ 11.24 ในขณะที่ผู้เรียนในสถานศึกษาเอกชน มีอัตราการออกกลางคัน ร้อยละ 10.31 ซึ่งข้อมูลเหล่านี้สะท้อนให้เห็นว่าปัญหาการออกกลางคันมีความรุนแรงมากขึ้นในระดับประกาศนียบัตรวิชาชีพชั้นสูงปีที่ 2 และมีแนวโน้มที่จะพบในผู้เรียนสังกัดสถานศึกษาของรัฐมากกว่าเอกชน

ตาราง 23 อัตราการออกกลางคันของผู้เรียนระดับประกาศนียบัตรวิชาชีพชั้นสูง (ปวส.) ปีการศึกษา 2567  
จำแนกตามสำนักงานศึกษาธิการภาค

| สำนักงานศึกษาธิการภาค    | ระดับประกาศนียบัตรวิชาชีพ (ปวส.) |                         |                             |
|--------------------------|----------------------------------|-------------------------|-----------------------------|
|                          | ผู้เรียนต้นปี (คน)               | ผู้เรียนออกกลางคัน (คน) | อัตราการออกกลางคัน (ร้อยละ) |
| สำนักงานศึกษาธิการภาค 1  | 20,130                           | 1,988                   | 9.88                        |
| สำนักงานศึกษาธิการภาค 2  | 53,476                           | 6,456                   | 12.07                       |
| สำนักงานศึกษาธิการภาค 3  | 9,979                            | 1,165                   | 11.67                       |
| สำนักงานศึกษาธิการภาค 4  | 6,918                            | 757                     | 10.94                       |
| สำนักงานศึกษาธิการภาค 5  | 24,105                           | 2,394                   | 9.93                        |
| สำนักงานศึกษาธิการภาค 6  | 8,694                            | 1,026                   | 11.80                       |
| สำนักงานศึกษาธิการภาค 7  | 7,943                            | 1,199                   | 15.10                       |
| สำนักงานศึกษาธิการภาค 8  | 36,279                           | 3,061                   | 8.44                        |
| สำนักงานศึกษาธิการภาค 9  | 11,777                           | 1,223                   | 10.38                       |
| สำนักงานศึกษาธิการภาค 10 | 22,095                           | 2,059                   | 9.32                        |
| สำนักงานศึกษาธิการภาค 11 | 11,361                           | 1,111                   | 9.78                        |
| สำนักงานศึกษาธิการภาค 12 | 29,020                           | 3,298                   | 11.36                       |
| สำนักงานศึกษาธิการภาค 13 | 28,217                           | 3,657                   | 12.96                       |
| สำนักงานศึกษาธิการภาค 14 | 23,608                           | 2,728                   | 11.56                       |
| สำนักงานศึกษาธิการภาค 15 | 14,194                           | 1,530                   | 10.78                       |
| สำนักงานศึกษาธิการภาค 16 | 11,160                           | 1,145                   | 10.26                       |
| สำนักงานศึกษาธิการภาค 17 | 15,974                           | 1,771                   | 11.09                       |
| สำนักงานศึกษาธิการภาค 18 | 10,072                           | 1,125                   | 11.17                       |

แผนภาพ 26 อัตราการออกกลางคันของผู้เรียนระดับประกาศนียบัตรวิชาชีพชั้นสูง (ปวส.) ปีการศึกษา 2567  
จำแนกตามสำนักงานศึกษาธิการภาค

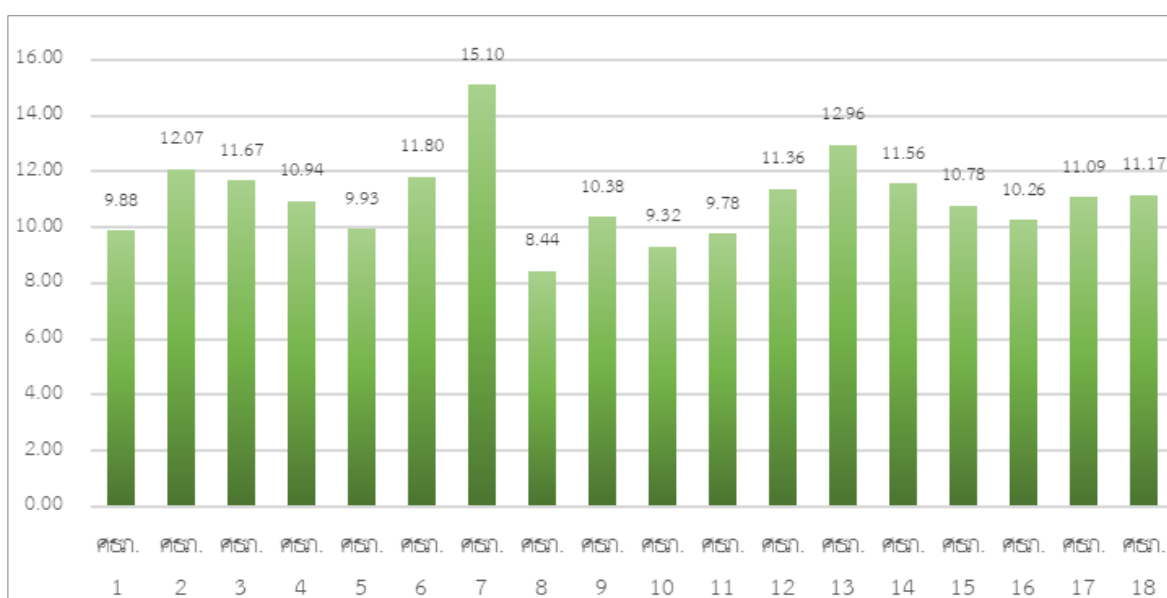

จากตาราง 23 และแผนภาพ 26 พบว่า ปีการศึกษา 2567 สำนักงานศึกษาธิการภาคที่มีอัตราการออกกลางคันของผู้เรียนระดับประกาศนียบัตรวิชาชีพชั้นสูง (ปวส.) มาก 3 อันดับแรก คือ สำนักงานศึกษาธิการภาค 7 มีอัตราการออกกลางคันร้อยละ 15.10 รองลงมา คือ สำนักงานศึกษาธิการภาค 13 มีอัตราการออกกลางคัน ร้อยละ 12.96 และสำนักงานศึกษาธิการภาค 2 ร้อยละ 12.07 ตามลำดับ รายละเอียดรายจังหวัดปรากฏดังตาราง 24

**ตาราง 24** อัตราการออกกลางคันของผู้เรียนระดับประกาศนียบัตรวิชาชีพ (ปวช.) และผู้เรียนระดับประกาศนียบัตรวิชาชีพชั้นสูง (ปวส.) ปีการศึกษา 2567 จำแนกตามสำนักงานศึกษาธิการภาคและจังหวัด

| ภาค/จังหวัด                         | ระดับประกาศนียบัตรวิชาชีพ (ปวช.) |                         |                             | ระดับประกาศนียบัตรวิชาชีพชั้นสูง (ปวส.) |                         |                             |
|-------------------------------------|----------------------------------|-------------------------|-----------------------------|---|-------------------------|-----------------------------|
|                                     | ผู้เรียนต้นปี (คน)               | ผู้เรียนออกกลางคัน (คน) | อัตราการออกกลางคัน (ร้อยละ) | ผู้เรียนต้นปี (คน)                      | ผู้เรียนออกกลางคัน (คน) | อัตราการออกกลางคัน (ร้อยละ) |
| <b>รวม</b>                          | <b>596,682</b>                   | <b>89,802</b>           | <b>15.05</b>                | <b>345,002</b>                          | <b>37,693</b>           | <b>10.93</b>                |
| <b>ภาค 1 (จังหวัดลพบุรี)</b>        | <b>31,074</b>                    | <b>4,944</b>            | <b>15.91</b>                | <b>20,130</b>                           | <b>1,988</b>            | <b>9.88</b>                 |
| 1. ลพบุรี                           | 9,908                            | 1,396                   | 14.09                       | 6,069                                   | 670                     | 11.04                       |
| 2. ชัยนาท                           | 2,338                            | 463                     | 19.80                       | 1,484                                   | 182                     | 12.26                       |
| 3. พระนครศรีอยุธยา                  | 7,070                            | 1,029                   | 14.55                       | 4,821                                   | 377                     | 7.82                        |
| 4. สระบุรี                          | 7,058                            | 1,368                   | 19.38                       | 4,687                                   | 519                     | 11.07                       |
| 5. สิงห์บุรี                        | 2,713                            | 317                     | 11.68                       | 1,841                                   | 146                     | 7.93                        |
| 6. อ่างทอง                          | 1,987                            | 371                     | 18.67                       | 1,228                                   | 94                      | 7.65                        |
| <b>ภาค 2 (จังหวัดปทุมธานี)</b>      | <b>76,463</b>                    | <b>8,351</b>            | <b>10.92</b>                | <b>53,476</b>                           | <b>6,456</b>            | <b>12.07</b>                |
| 1. ปทุมธานี                         | 6,188                            | 636                     | 10.28                       | 3,914                                   | 221                     | 5.65                        |
| 2. นนทบุรี                          | 7,741                            | 1,293                   | 16.70                       | 6,642                                   | 580                     | 8.73                        |
| 3. นครปฐม                           | 6,041                            | 1,106                   | 18.31                       | 2,385                                   | 285                     | 11.95                       |
| 4. สมุทรปราการ                      | 5,762                            | 941                     | 16.33                       | 4,804                                   | 573                     | 11.93                       |
| 5. กรุงเทพมหานคร                    | 50,731                           | 4,375                   | 8.62                        | 35,731                                  | 4,797                   | 13.43                       |
| <b>ภาค 3 (จังหวัดราชบุรี)</b>       | <b>19,630</b>                    | <b>3,131</b>            | <b>15.95</b>                | <b>9,979</b>                            | <b>1,165</b>            | <b>11.67</b>                |
| 1. ราชบุรี                          | 9,190                            | 1,298                   | 14.12                       | 3,994                                   | 477                     | 11.94                       |
| 2. กาญจนบุรี                        | 5,027                            | 807                     | 16.05                       | 3,061                                   | 299                     | 9.77                        |
| 3. สุพรรณบุรี                       | 5,413                            | 1,026                   | 18.95                       | 2,924                                   | 389                     | 13.30                       |
| <b>ภาค 4 (จังหวัดสมุทรสงคราม)</b>   | <b>13,334</b>                    | <b>2,259</b>            | <b>16.94</b>                | <b>6,918</b>                            | <b>757</b>              | <b>10.94</b>                |
| 1. สมุทรสงคราม                      | 1,886                            | 283                     | 15.01                       | 1,223                                   | 124                     | 10.14                       |
| 2. ประจวบคีรีขันธ์                  | 5,392                            | 750                     | 13.91                       | 2,356                                   | 165                     | 7.00                        |
| 3. เพชรบุรี                         | 3,101                            | 667                     | 21.51                       | 2,208                                   | 359                     | 16.26                       |
| 4. สมุทรสาคร                        | 2,955                            | 559                     | 18.92                       | 1,131                                   | 109                     | 9.64                        |
| <b>ภาค 5 (จังหวัดนครศรีธรรมราช)</b> | <b>47,341</b>                    | <b>6,210</b>            | <b>13.12</b>                | <b>24,105</b>                           | <b>2,394</b>            | <b>9.93</b>                 |
| 1. นครศรีธรรมราช                    | 17,709                           | 2,177                   | 12.29                       | 7,054                                   | 599                     | 8.49                        |
| 2. ชุมพร                            | 5,029                            | 511                     | 10.16                       | 2,087                                   | 131                     | 6.28                        |
| 3. พัทลุง                           | 3,347                            | 618                     | 18.46                       | 2,026                                   | 226                     | 11.15                       |
| 4. สุราษฎร์ธานี                     | 8,553                            | 1,031                   | 12.05                       | 4,139                                   | 413                     | 9.98                        |
| 5. สงขลา                            | 12,703                           | 1,873                   | 14.74                       | 8,799                                   | 1,025                   | 11.65                       |

| ภาค/จังหวัด                      | ระดับประกาศนียบัตรวิชาชีพ (ปวช.) |                                |                                    | ระดับประกาศนียบัตรวิชาชีพชั้นสูง (ปวส.) |                                |                                    |
|----------------------------------|----------------------------------|--------------------------------|------------------------------------|---|--------------------------------|------------------------------------|
|                                  | ผู้เรียนต้นปี<br>(คน)            | ผู้เรียน<br>ออกกลางคัน<br>(คน) | อัตรา<br>การออกกลางคัน<br>(ร้อยละ) | ผู้เรียนต้นปี<br>(คน)                   | ผู้เรียน<br>ออกกลางคัน<br>(คน) | อัตรา<br>การออกกลางคัน<br>(ร้อยละ) |
| <b>ภาค 6 (จังหวัดภูเก็ต)</b>     | <b>17,802</b>                    | <b>3,048</b>                   | <b>17.12</b>                       | <b>8,694</b>                            | <b>1,026</b>                   | <b>11.80</b>                       |
| 1. ภูเก็ต                        | 5,193                            | 729                            | 14.04                              | 2,001                                   | 176                            | 8.80                               |
| 2. กระบี่                        | 3,361                            | 598                            | 17.79                              | 1,803                                   | 230                            | 12.76                              |
| 3. ตรัง                          | 3,628                            | 688                            | 18.96                              | 1,989                                   | 301                            | 15.13                              |
| 4. พังงา                         | 2,047                            | 420                            | 20.52                              | 1,017                                   | 95                             | 9.34                               |
| 5. ระนอง                         | 1,490                            | 185                            | 12.42                              | 724                                     | 77                             | 10.64                              |
| 6. สตูล                          | 2,083                            | 428                            | 20.55                              | 1,160                                   | 147                            | 12.67                              |
| <b>ภาค 7 (จังหวัดยะลา)</b>       | <b>5,696</b>                     | <b>1,123</b>                   | <b>19.72</b>                       | <b>7,943</b>                            | <b>1,199</b>                   | <b>15.10</b>                       |
| 1. ยะลา                          | 2,023                            | 397                            | 19.62                              | 3,232                                   | 456                            | 14.11                              |
| 2. ปัตตานี                       | 2,551                            | 512                            | 20.07                              | 3,938                                   | 565                            | 14.35                              |
| 3. นราธิวาส                      | 1,122                            | 214                            | 19.07                              | 773                                     | 178                            | 23.03                              |
| <b>ภาค 8 (จังหวัดชลบุรี)</b>     | <b>45,385</b>                    | <b>7,119</b>                   | <b>15.69</b>                       | <b>36,279</b>                           | <b>3,061</b>                   | <b>8.44</b>                        |
| 1. ชลบุรี                        | 28,956                           | 4,152                          | 14.34                              | 24,100                                  | 1,790                          | 7.43                               |
| 2. ฉะเชิงเทรา                    | 6,868                            | 1,310                          | 19.07                              | 4,597                                   | 429                            | 9.33                               |
| 3. ระยอง                         | 9,561                            | 1,657                          | 17.33                              | 7,582                                   | 842                            | 11.11                              |
| <b>ภาค 9 (จังหวัดฉะเชิงเทรา)</b> | <b>19,211</b>                    | <b>3,126</b>                   | <b>16.27</b>                       | <b>11,777</b>                           | <b>1,223</b>                   | <b>10.38</b>                       |
| 1. จันทบุรี                      | 2,857                            | 781                            | 27.34                              | 1,485                                   | 164                            | 11.04                              |
| 2. ตราด                          | 1,730                            | 298                            | 17.23                              | 829                                     | 73                             | 8.81                               |
| 3. นครนายก                       | 3,149                            | 379                            | 12.04                              | 2,239                                   | 251                            | 11.21                              |
| 4. ปราจีนบุรี                    | 6,476                            | 975                            | 15.06                              | 4,010                                   | 477                            | 11.90                              |
| 5. สระแก้ว                       | 4,999                            | 693                            | 13.86                              | 3,214                                   | 258                            | 8.03                               |
| <b>ภาค 10 (จังหวัดอุดรธานี)</b>  | <b>45,833</b>                    | <b>6,498</b>                   | <b>14.18</b>                       | <b>22,095</b>                           | <b>2,059</b>                   | <b>9.32</b>                        |
| 1. อุดรธานี                      | 22,255                           | 3,224                          | 14.49                              | 12,963                                  | 1,456                          | 11.23                              |
| 2. บึงกาฬ                        | 5,635                            | 593                            | 10.52                              | 2,231                                   | 158                            | 7.08                               |
| 3. เลย                           | 7,106                            | 938                            | 13.20                              | 2,313                                   | 200                            | 8.65                               |
| 4. หนองคาย                       | 5,290                            | 684                            | 12.93                              | 2,772                                   | 125                            | 4.51                               |
| 5. หนองบัวลำภู                   | 5,547                            | 1,059                          | 19.09                              | 1,816                                   | 120                            | 6.61                               |
| <b>ภาค 11 (จังหวัดสกลนคร)</b>    | <b>23,914</b>                    | <b>3,320</b>                   | <b>13.88</b>                       | <b>11,361</b>                           | <b>1,111</b>                   | <b>9.78</b>                        |
| 1. สกลนคร                        | 13,677                           | 2,110                          | 15.43                              | 7,559                                   | 616                            | 8.15                               |
| 2. นครพนม                        | 7,332                            | 580                            | 7.91                               | 2,328                                   | 275                            | 11.81                              |
| 3. มุกดาหาร                      | 2,905                            | 630                            | 21.69                              | 1,474                                   | 220                            | 14.93                              |
| <b>ภาค 12 (จังหวัดขอนแก่น)</b>   | <b>59,003</b>                    | <b>9,698</b>                   | <b>16.44</b>                       | <b>29,020</b>                           | <b>3,298</b>                   | <b>11.36</b>                       |
| 1. ขอนแก่น                       | 29,890                           | 4,612                          | 15.43                              | 13,248                                  | 1,755                          | 13.25                              |
| 2. กาฬสินธุ์                     | 8,294                            | 1,308                          | 15.77                              | 4,319                                   | 489                            | 11.32                              |
| 3. มหาสารคาม                     | 7,340                            | 1,533                          | 20.89                              | 4,906                                   | 527                            | 10.74                              |
| 4. ร้อยเอ็ด                      | 13,479                           | 2,245                          | 16.66                              | 6,547                                   | 527                            | 8.05                               |

| ภาค/จังหวัด                        | ระดับประกาศนียบัตรวิชาชีพ (ปวช.) |                                |                                    | ระดับประกาศนียบัตรวิชาชีพชั้นสูง (ปวส.) |                                |                                    |
|------------------------------------|----------------------------------|--------------------------------|------------------------------------|---|--------------------------------|------------------------------------|
|                                    | ผู้เรียนต้นปี<br>(คน)            | ผู้เรียน<br>ออกกลางคัน<br>(คน) | อัตรา<br>การออกกลางคัน<br>(ร้อยละ) | ผู้เรียนต้นปี<br>(คน)                   | ผู้เรียน<br>ออกกลางคัน<br>(คน) | อัตรา<br>การออกกลางคัน<br>(ร้อยละ) |
| <b>ภาค 13 (จังหวัดนครราชสีมา)</b>  | <b>55,510</b>                    | <b>10,026</b>                  | <b>18.06</b>                       | <b>28,217</b>                           | <b>3,657</b>                   | <b>12.96</b>                       |
| 1. นครราชสีมา                      | 20,682                           | 3,571                          | 17.27                              | 12,220                                  | 1,304                          | 10.67                              |
| 2. ชัยภูมิ                         | 11,366                           | 1,185                          | 10.43                              | 3,806                                   | 419                            | 11.01                              |
| 3. บุรีรัมย์                       | 12,620                           | 3,055                          | 24.21                              | 6,380                                   | 794                            | 12.45                              |
| 4. สุรินทร์                        | 10,842                           | 2,215                          | 20.43                              | 5,811                                   | 1,140                          | 19.62                              |
| <b>ภาค 14 (จังหวัดอุบลราชธานี)</b> | <b>52,244</b>                    | <b>7,444</b>                   | <b>14.25</b>                       | <b>23,608</b>                           | <b>2,728</b>                   | <b>11.56</b>                       |
| 1. อุบลราชธานี                     | 18,627                           | 2,902                          | 15.58                              | 11,180                                  | 1,045                          | 9.35                               |
| 2. ยโสธร                           | 13,653                           | 1,762                          | 12.91                              | 3,358                                   | 468                            | 13.94                              |
| 3. ศรีสะเกษ                        | 15,516                           | 2,315                          | 14.92                              | 7,321                                   | 1,016                          | 13.88                              |
| 4. อำนาจเจริญ                      | 4,448                            | 465                            | 10.45                              | 1,749                                   | 199                            | 11.38                              |
| <b>ภาค 15 (จังหวัดเชียงใหม่)</b>   | <b>24,892</b>                    | <b>3,537</b>                   | <b>14.21</b>                       | <b>14,194</b>                           | <b>1,530</b>                   | <b>10.78</b>                       |
| 1. เชียงใหม่                       | 14,540                           | 2,083                          | 14.33                              | 7,599                                   | 873                            | 11.49                              |
| 2. แม่ฮ่องสอน                      | 1,046                            | 176                            | 16.83                              | 419                                     | 29                             | 6.92                               |
| 3. ลำปาง                           | 5,263                            | 746                            | 14.17                              | 3,817                                   | 335                            | 8.78                               |
| 4. ลำพูน                           | 4,043                            | 532                            | 13.16                              | 2,359                                   | 293                            | 12.42                              |
| <b>ภาค 16 (จังหวัดเชียงราย)</b>    | <b>18,062</b>                    | <b>2,969</b>                   | <b>16.44</b>                       | <b>11,160</b>                           | <b>1,145</b>                   | <b>10.26</b>                       |
| 1. เชียงราย                        | 8,234                            | 1,552                          | 18.85                              | 4,841                                   | 495                            | 10.23                              |
| 2. น่าน                            | 2,894                            | 582                            | 20.11                              | 2,214                                   | 265                            | 11.97                              |
| 3. พะเยา                           | 3,324                            | 369                            | 11.10                              | 1,520                                   | 212                            | 13.95                              |
| 4. แพร่                            | 3,610                            | 466                            | 12.91                              | 2,585                                   | 173                            | 6.69                               |
| <b>ภาค 17 (จังหวัดพิษณุโลก)</b>    | <b>26,881</b>                    | <b>4,431</b>                   | <b>16.48</b>                       | <b>15,974</b>                           | <b>1,771</b>                   | <b>11.09</b>                       |
| 1. พิษณุโลก                        | 6,911                            | 1,126                          | 16.29                              | 5,325                                   | 659                            | 12.38                              |
| 2. ตาก                             | 3,542                            | 589                            | 16.63                              | 1,687                                   | 213                            | 12.63                              |
| 3. เพชรบูรณ์                       | 7,459                            | 1,303                          | 17.47                              | 3,852                                   | 367                            | 9.53                               |
| 4. สุโขทัย                         | 4,539                            | 744                            | 16.39                              | 2,206                                   | 244                            | 11.06                              |
| 5. อุตรดิตถ์                       | 4,430                            | 669                            | 15.10                              | 2,904                                   | 288                            | 9.92                               |
| <b>ภาค 18 (จังหวัดนครสวรรค์)</b>   | <b>14,407</b>                    | <b>2,568</b>                   | <b>17.82</b>                       | <b>10,072</b>                           | <b>1,125</b>                   | <b>11.17</b>                       |
| 1. นครสวรรค์                       | 6,601                            | 1,021                          | 15.47                              | 4,861                                   | 525                            | 10.80                              |
| 2. กำแพงเพชร                       | 3,477                            | 708                            | 20.36                              | 2,449                                   | 335                            | 13.68                              |
| 3. พิจิตร                          | 2,526                            | 459                            | 18.17                              | 1,707                                   | 184                            | 10.78                              |
| 4. อุทัยธานี                       | 1,803                            | 380                            | 21.08                              | 1,055                                   | 81                             | 7.68                               |

ที่มา : สำนักงานคณะกรรมการการอาชีวศึกษา จากระบบ <http://std2018.vec.go.th> ข้อมูล ณ วันที่ 10 มิถุนายน 2567



## ด้านที่ 5 การตอบโจทย์บริบทที่เปลี่ยนแปลง (Relevancy)

### ดัชนีที่ 14 สัดส่วนผู้เรียนอาชีวศึกษาต่อผู้เรียนสามัญศึกษา

ตามนโยบายกระทรวงศึกษาธิการว่าด้วยบทบาทในการจัดการศึกษาระดับอาชีวศึกษา เพื่อผลิตและพัฒนากำลังคนในด้านวิชาชีพระดับฝีมือ ระดับเทคนิค และระดับเทคโนโลยี ให้มีสมรรถนะสูง เพื่อเพิ่มขีดความสามารถในการแข่งขันของประเทศ โดยในปีงบประมาณ พ.ศ. 2568 ได้กำหนดนโยบายการพัฒนาอาชีวศึกษา “8 Agenda พัฒนาอาชีวศึกษา ทำดี ทำได้ ทำทันที OVEC ONE TEAM” ดังนี้

1. ส่งเสริมการเรียนรู้อาชีวศึกษาทุกที่ทุกเวลา
2. ปฏิรูประบบอาชีวศึกษา พัฒนาคุณภาพการศึกษา
3. เสริมสร้างอาชีวศึกษาแห่งความสุข ปลอดภัย มิตรกับสิ่งแวดล้อม
4. พัฒนาทักษะและสมรรถนะวิชาชีพกำลังคน
5. พัฒนาภาคีเครือข่าย เสริมพลังความร่วมมือ
6. ยกระดับการบริหารและพัฒนาบุคลากร
7. เสริมสร้างภาพลักษณ์อาชีวศึกษายุคใหม่
8. เพิ่มประสิทธิภาพการบริหารจัดการ

และมีเป้าหมายสำคัญ คือ สร้างคนคุณภาพ เพื่อรองรับโลกอนาคต รวมทั้งการพัฒนาผู้เรียนให้มีทักษะที่จำเป็น 3 ด้าน คือ 1) ทักษะวิชาการ 2) ทักษะวิชาชีพ และ 3) ทักษะชีวิต โดยนำ AI Digital มาใช้ในการเรียนการสอน ร่วมกับสถานประกอบการปรับหลักสูตรเพื่อให้ผู้เรียนมีสมรรถนะสอดคล้องกับความต้องการของสถานประกอบการ จบแล้วมีงานทำ ดังนั้น เพื่อรองรับตลาดแรงงานในอนาคตที่มีความต้องการแรงงานฝีมือเป็นอย่างมาก ด้วยการมุ่งส่งเสริมให้ผู้เรียนศึกษาต่อในระดับอาชีวศึกษาเพิ่มขึ้น จึงได้รวบรวมข้อมูลในปีการศึกษา 2567 มีผู้เรียนอาชีวศึกษา จำนวน 609,416 คน จากสังกัดกระทรวงศึกษาธิการ ได้แก่ สำนักงานคณะกรรมการการอาชีวศึกษา จำนวน 597,811 คน สำนักงานคณะกรรมการการศึกษาขั้นพื้นฐาน (โครงการเรียนร่วม (ทวิศึกษา) อาชีวศึกษากับโรงเรียนมัธยมศึกษา) จำนวน 4,070 คน และสังกัดอื่น จำนวน 7,535 คน และผู้เรียนสามัญศึกษา จำนวน 1,395,174 คน เมื่อเปรียบเทียบสัดส่วนผู้เรียนอาชีวศึกษาต่อผู้เรียนสามัญศึกษา พบว่า ภาพรวมของประเทศเท่ากับ 30.40 : 69.60 ปรากฏดังแผนภาพ 27

แผนภาพ 27 สัดส่วนผู้เรียนอาชีวศึกษาต่อผู้เรียนสามัญศึกษา ปีการศึกษา 2567 ในภาพรวมของประเทศ

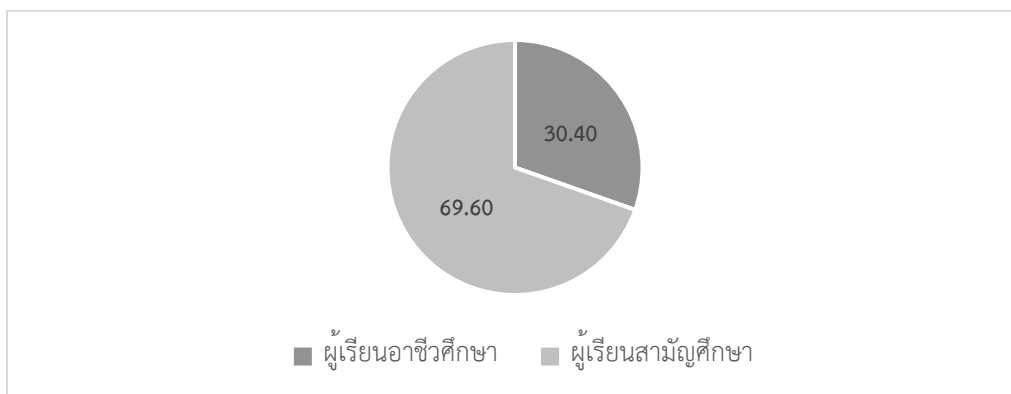

เมื่อพิจารณาโดยจำแนกตามสำนักงานศึกษาธิการภาค พบว่า มีผู้เรียนอาชีวศึกษาต่ำกว่าผู้เรียนสามัญศึกษาในทุกภาค รายละเอียดปรากฏดังตาราง 25

ตาราง 25 สัดส่วนผู้เรียนอาชีวศึกษาต่อผู้เรียนสามัญศึกษา ปีการศึกษา 2567 จำแนกตามศึกษาธิการภาค

| สำนักงานศึกษาธิการภาค    | สัดส่วนผู้เรียน |            |
|--------------------------|-----------------|------------|
|                          | อาชีวศึกษา      | สามัญศึกษา |
| รวม                      | 30.40           | 69.60      |
| สำนักงานศึกษาธิการภาค 1  | 36.22           | 63.78      |
| สำนักงานศึกษาธิการภาค 2  | 23.27           | 76.73      |
| สำนักงานศึกษาธิการภาค 3  | 29.48           | 70.52      |
| สำนักงานศึกษาธิการภาค 4  | 29.52           | 70.48      |
| สำนักงานศึกษาธิการภาค 5  | 30.02           | 69.98      |
| สำนักงานศึกษาธิการภาค 6  | 24.24           | 75.76      |
| สำนักงานศึกษาธิการภาค 7  | 8.05            | 91.95      |
| สำนักงานศึกษาธิการภาค 8  | 40.83           | 59.17      |
| สำนักงานศึกษาธิการภาค 9  | 32.59           | 67.41      |
| สำนักงานศึกษาธิการภาค 10 | 40.51           | 59.49      |
| สำนักงานศึกษาธิการภาค 11 | 34.86           | 65.14      |
| สำนักงานศึกษาธิการภาค 12 | 37.72           | 62.28      |
| สำนักงานศึกษาธิการภาค 13 | 30.28           | 69.72      |
| สำนักงานศึกษาธิการภาค 14 | 38.99           | 61.01      |
| สำนักงานศึกษาธิการภาค 15 | 29.02           | 70.98      |
| สำนักงานศึกษาธิการภาค 16 | 26.68           | 73.32      |
| สำนักงานศึกษาธิการภาค 17 | 29.55           | 70.45      |
| สำนักงานศึกษาธิการภาค 18 | 22.80           | 77.20      |

ที่มา : 1. ข้อมูลจากศูนย์เทคโนโลยีสารสนเทศและการสื่อสาร สำนักงานปลัดกระทรวงศึกษาธิการ ปีการศึกษา 2567 ภาคเรียนที่ 1

2. ข้อมูลจากศูนย์เทคโนโลยีสารสนเทศและกำลังคนอาชีวศึกษา สำนักงานคณะกรรมการการอาชีวศึกษา ณ วันที่ 10 มิถุนายน 2567

จากตาราง 25 แสดงสัดส่วนผู้เรียนอาชีวศึกษาต่อผู้เรียนสามัญศึกษา ปีการศึกษา 2567 จำแนกตามสำนักงานศึกษาธิการภาค พบว่า สัดส่วนของผู้เรียนอาชีวศึกษาต่ำกว่าผู้เรียนสามัญศึกษาในทุกสำนักงานศึกษาธิการภาค โดยพื้นที่ที่มีผู้เรียนอาชีวศึกษามากที่สุด 3 อันดับแรก คือ สำนักงานศึกษาธิการภาค 8 (สัดส่วนเท่ากับ 40.83 : 59.17) รองลงมา คือ สำนักงานศึกษาธิการภาค 10 (สัดส่วนเท่ากับ 40.51 : 59.49) และสำนักงานศึกษาธิการภาค 14 (สัดส่วนเท่ากับ 38.99 : 61.01) ตามลำดับ ส่วนพื้นที่ที่มีผู้เรียนอาชีวศึกษาน้อยที่สุด คือ สำนักงานศึกษาธิการภาค 7 (สัดส่วนเท่ากับ 8.05 : 91.95) ปรากฏดังแผนภาพ 28 และรายละเอียดรายจังหวัด ปรากฏดังตาราง 26



แผนภาพ 28 สัดส่วนผู้เรียนอาชีวศึกษาต่อผู้เรียนสามัญศึกษา ปีการศึกษา 2567 จำแนกตามสำนักงานศึกษาธิการภาค

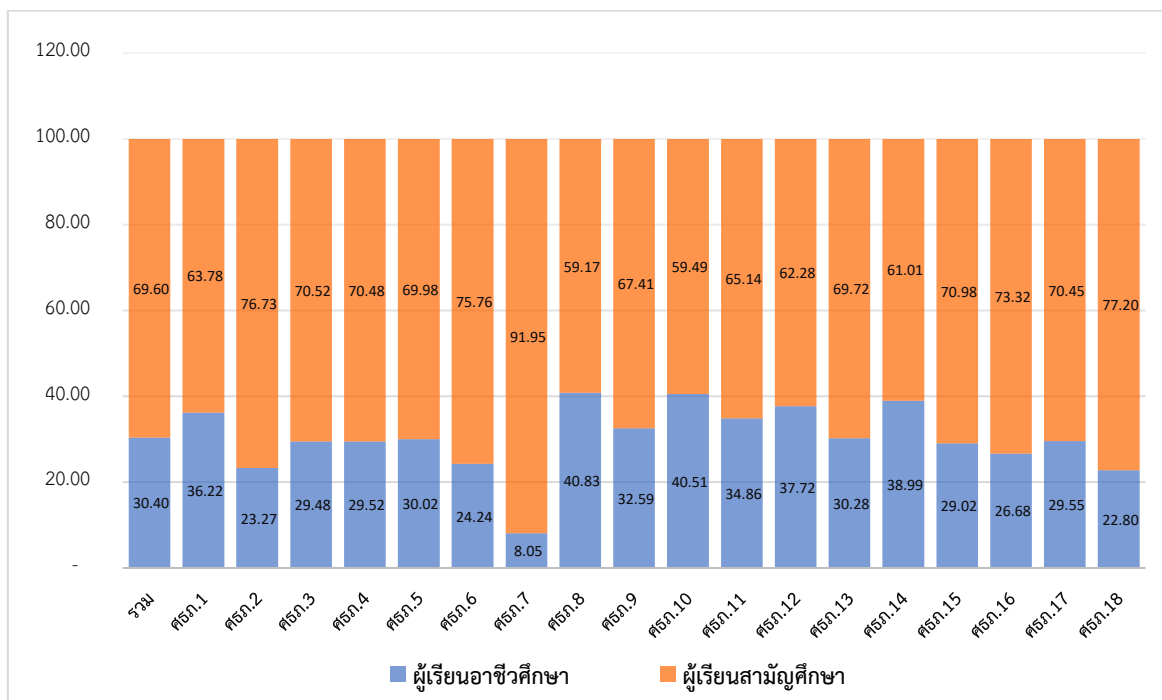

ตาราง 26 สัดส่วนของผู้เรียนอาชีวศึกษาต่อผู้เรียนสามัญศึกษา ปีการศึกษา 2567 จำแนกตามสำนักงานศึกษาธิการภาคและจังหวัด

| ภาค/จังหวัด             | จำนวนผู้เรียน (คน) |            |           | สัดส่วนผู้เรียน |            |
|-------------------------|--------------------|------------|-----------|-----------------|------------|
|                         | อาชีวศึกษา         | สามัญศึกษา | รวม       | อาชีวศึกษา      | สามัญศึกษา |
| รวม                     | 609,416            | 1,395,174  | 2,004,590 | 30.40           | 69.60      |
| ภาค 1 (จังหวัดลพบุรี)   | 31,672             | 55,765     | 87,437    | 36.22           | 63.78      |
| 1. ลพบุรี               | 10,054             | 14,539     | 24,593    | 40.88           | 59.12      |
| 2. ชัยนาท               | 2,338              | 5,369      | 7,707     | 30.34           | 69.66      |
| 3. พระนครศรีอยุธยา      | 7,102              | 14,560     | 21,662    | 32.79           | 67.21      |
| 4. สระบุรี              | 7,252              | 12,068     | 19,320    | 37.54           | 62.46      |
| 5. สิงห์บุรี            | 2,713              | 3,378      | 6,091     | 44.54           | 55.46      |
| 6. อ่างทอง              | 2,213              | 5,851      | 8,064     | 27.44           | 72.56      |
| ภาค 2 (จังหวัดปทุมธานี) | 79,410             | 261,877    | 341,287   | 23.27           | 76.73      |
| 1. ปทุมธานี             | 6,188              | 27,560     | 33,748    | 18.34           | 81.66      |
| 2. นนทบุรี              | 7,741              | 26,707     | 34,448    | 22.47           | 77.53      |
| 3. นครปฐม               | 7,069              | 24,869     | 31,938    | 22.13           | 77.87      |
| 4. สมุทรปราการ          | 5,762              | 28,815     | 34,577    | 16.66           | 83.34      |
| 5. กรุงเทพมหานคร        | 52,650             | 153,926    | 206,576   | 25.49           | 74.51      |

| ภาค/จังหวัด                         | จำนวนผู้เรียน (คน) |                |                | สัดส่วนผู้เรียน |              |
|-------------------------------------|--------------------|----------------|----------------|-----------------|--------------|
|                                     | อาชีวศึกษา         | สามัญศึกษา     | รวม            | อาชีวศึกษา      | สามัญศึกษา   |
| <b>ภาค 3 (จังหวัดราชบุรี)</b>       | <b>21,397</b>      | <b>51,187</b>  | <b>72,584</b>  | <b>29.48</b>    | <b>70.52</b> |
| 1. ราชบุรี                          | 9,190              | 16,901         | 26,091         | 35.22           | 64.78        |
| 2. กาญจนบุรี                        | 5,717              | 18,180         | 23,897         | 23.92           | 76.08        |
| 3. สุพรรณบุรี                       | 6,490              | 16,106         | 22,596         | 28.72           | 71.28        |
| <b>ภาค 4 (จังหวัดสมุทรสงคราม)</b>   | <b>13,703</b>      | <b>32,718</b>  | <b>46,421</b>  | <b>29.52</b>    | <b>70.48</b> |
| 1. สมุทรสงคราม                      | 1,886              | 3,095          | 4,981          | 37.86           | 62.14        |
| 2. ประจวบคีรีขันธ์                  | 5,392              | 10,416         | 15,808         | 34.11           | 65.89        |
| 3. เพชรบุรี                         | 3,120              | 10,565         | 13,685         | 22.80           | 77.20        |
| 4. สมุทรสาคร                        | 3,305              | 8,642          | 11,947         | 27.66           | 72.34        |
| <b>ภาค 5 (จังหวัดนครศรีธรรมราช)</b> | <b>48,439</b>      | <b>112,913</b> | <b>161,352</b> | <b>30.02</b>    | <b>69.98</b> |
| 1. นครศรีธรรมราช                    | 17,948             | 32,583         | 50,531         | 35.52           | 64.48        |
| 2. ชุมพร                            | 5,029              | 10,494         | 15,523         | 32.40           | 67.60        |
| 3. พัทลุง                           | 3,563              | 11,879         | 15,442         | 23.07           | 76.93        |
| 4. สุราษฎร์ธานี                     | 8,972              | 24,861         | 33,833         | 26.52           | 73.48        |
| 5. สงขลา                            | 12,927             | 33,096         | 46,023         | 28.09           | 71.91        |
| <b>ภาค 6 (จังหวัดภูเก็ต)</b>        | <b>17,825</b>      | <b>55,722</b>  | <b>73,547</b>  | <b>24.24</b>    | <b>75.76</b> |
| 1. ภูเก็ต                           | 5,193              | 8,935          | 14,128         | 36.76           | 63.24        |
| 2. กระบี่                           | 3,361              | 11,939         | 15,300         | 21.97           | 78.03        |
| 3. ตรัง                             | 3,628              | 16,786         | 20,414         | 17.77           | 82.23        |
| 4. พังงา                            | 2,070              | 5,907          | 7,977          | 25.92           | 74.05        |
| 5. ระนอง                            | 1,490              | 3,325          | 4,815          | 30.94           | 69.06        |
| 6. สตูล                             | 2,083              | 8,830          | 10,913         | 19.09           | 80.91        |
| <b>ภาค 7 (จังหวัดยะลา)</b>          | <b>5,696</b>       | <b>65,020</b>  | <b>70,716</b>  | <b>8.05</b>     | <b>91.95</b> |
| 1. ยะลา                             | 2,023              | 17,596         | 19,619         | 10.31           | 89.69        |
| 2. ปัตตานี                          | 2,551              | 25,454         | 28,005         | 9.11            | 90.89        |
| 3. นราธิวาส                         | 1,122              | 21,970         | 23,092         | 4.86            | 95.14        |
| <b>ภาค 8 (จังหวัดชลบุรี)</b>        | <b>45,960</b>      | <b>66,595</b>  | <b>112,555</b> | <b>40.83</b>    | <b>59.17</b> |
| 1. ชลบุรี                           | 29,296             | 35,226         | 64,522         | 45.40           | 54.60        |
| 2. ฉะเชิงเทรา                       | 6,868              | 13,591         | 20,459         | 33.57           | 66.43        |
| 3. ระยอง                            | 9,796              | 17,778         | 27,574         | 35.53           | 64.47        |
| <b>ภาค 9 (จังหวัดฉะเชิงเทรา)</b>    | <b>19,501</b>      | <b>40,345</b>  | <b>59,846</b>  | <b>32.59</b>    | <b>67.41</b> |
| 1. จันทบุรี                         | 2,983              | 11,001         | 13,984         | 21.33           | 78.67        |
| 2. ตราด                             | 1,730              | 4,245          | 5,975          | 28.95           | 71.05        |
| 3. นครนายก                          | 3,149              | 4,642          | 7,791          | 40.42           | 59.58        |
| 4. ปราจีนบุรี                       | 6,476              | 10,023         | 16,499         | 39.25           | 60.75        |
| 5. สระแก้ว                          | 5,163              | 10,434         | 15,597         | 33.10           | 66.90        |

| ภาค/จังหวัด                        | จำนวนผู้เรียน (คน) |                |                | สัดส่วนผู้เรียน |              |
|------------------------------------|--------------------|----------------|----------------|-----------------|--------------|
|                                    | อาชีวศึกษา         | สามัญศึกษา     | รวม            | อาชีวศึกษา      | สามัญศึกษา   |
| <b>ภาค 10 (จังหวัดอุดรธานี)</b>    | <b>46,001</b>      | <b>67,559</b>  | <b>113,560</b> | <b>40.51</b>    | <b>59.49</b> |
| 1. อุดรธานี                        | 22,255             | 26,385         | 48,640         | 45.75           | 54.25        |
| 2. บึงกาฬ                          | 5,635              | 9,037          | 14,672         | 38.41           | 61.59        |
| 3. เลย                             | 7,106              | 13,215         | 20,321         | 34.97           | 65.03        |
| 4. หนองคาย                         | 5,376              | 10,308         | 15,684         | 34.28           | 65.72        |
| 5. หนองบัวลำภู                     | 5,629              | 8,614          | 14,243         | 39.52           | 60.48        |
| <b>ภาค 11 (จังหวัดสกลนคร)</b>      | <b>23,996</b>      | <b>44,835</b>  | <b>68,831</b>  | <b>34.86</b>    | <b>65.14</b> |
| 1. สกลนคร                          | 13,711             | 23,677         | 37,388         | 36.67           | 63.33        |
| 2. นครพนม                          | 7,380              | 13,837         | 21,217         | 34.78           | 65.22        |
| 3. มุกดาหาร                        | 2,905              | 7,321          | 10,226         | 28.41           | 71.59        |
| <b>ภาค 12 (จังหวัดขอนแก่น)</b>     | <b>60,269</b>      | <b>99,498</b>  | <b>159,767</b> | <b>37.72</b>    | <b>62.28</b> |
| 1. ขอนแก่น                         | 30,272             | 37,961         | 68,233         | 44.37           | 55.63        |
| 2. กาฬสินธุ์                       | 8,484              | 20,438         | 28,922         | 29.33           | 70.67        |
| 3. มหาสารคาม                       | 7,859              | 18,193         | 26,052         | 30.17           | 69.83        |
| 4. ร้อยเอ็ด                        | 13,654             | 22,906         | 36,560         | 37.35           | 62.65        |
| <b>ภาค 13 (จังหวัดนครราชสีมา)</b>  | <b>56,700</b>      | <b>130,541</b> | <b>187,241</b> | <b>30.28</b>    | <b>69.72</b> |
| 1. นครราชสีมา                      | 21,115             | 53,729         | 74,844         | 28.21           | 71.79        |
| 2. ชัยภูมิ                         | 11,366             | 20,192         | 31,558         | 36.02           | 63.98        |
| 3. บุรีรัมย์                       | 12,923             | 31,786         | 44,709         | 28.90           | 71.10        |
| 4. สุรินทร์                        | 11,296             | 24,834         | 36,130         | 31.26           | 68.74        |
| <b>ภาค 14 (จังหวัดอุบลราชธานี)</b> | <b>53,072</b>      | <b>83,032</b>  | <b>136,104</b> | <b>38.99</b>    | <b>61.01</b> |
| 1. อุบลราชธานี                     | 19,066             | 36,962         | 56,028         | 34.03           | 65.97        |
| 2. ยโสธร                           | 13,895             | 9,387          | 23,282         | 59.68           | 40.32        |
| 3. ศรีสะเกษ                        | 15,663             | 28,751         | 44,414         | 35.27           | 64.73        |
| 4. อำนาจเจริญ                      | 4,448              | 7,932          | 12,380         | 35.93           | 64.07        |
| <b>ภาค 15 (จังหวัดเชียงใหม่)</b>   | <b>25,434</b>      | <b>62,211</b>  | <b>87,645</b>  | <b>29.02</b>    | <b>70.98</b> |
| 1. เชียงใหม่                       | 14,838             | 37,388         | 52,226         | 28.41           | 71.59        |
| 2. แม่ฮ่องสอน                      | 1,046              | 6,395          | 7,441          | 14.06           | 85.94        |
| 3. ลำปาง                           | 5,263              | 11,345         | 16,608         | 31.69           | 68.31        |
| 4. ลำพูน                           | 4,287              | 7,083          | 11,370         | 37.70           | 62.30        |
| <b>ภาค 16 (จังหวัดเชียงราย)</b>    | <b>18,117</b>      | <b>49,784</b>  | <b>67,901</b>  | <b>26.68</b>    | <b>73.32</b> |
| 1. เชียงราย                        | 8,234              | 24,546         | 32,780         | 25.12           | 74.88        |
| 2. น่าน                            | 2,905              | 9,188          | 12,093         | 24.02           | 75.98        |
| 3. พะเยา                           | 3,324              | 8,890          | 12,214         | 27.21           | 72.79        |
| 4. แพร่                            | 3,654              | 7,160          | 10,814         | 33.79           | 66.21        |

| ภาค/จังหวัด                      | จำนวนผู้เรียน (คน) |               |               | สัดส่วนผู้เรียน |              |
|----------------------------------|--------------------|---------------|---------------|-----------------|--------------|
|                                  | อาชีวศึกษา         | สามัญศึกษา    | รวม           | อาชีวศึกษา      | สามัญศึกษา   |
| <b>ภาค 17 (จังหวัดพิษณุโลก)</b>  | <b>27,357</b>      | <b>65,219</b> | <b>92,576</b> | <b>29.55</b>    | <b>70.45</b> |
| 1. พิษณุโลก                      | 6,911              | 18,253        | 25,164        | 27.46           | 72.54        |
| 2. ตาก                           | 3,542              | 12,407        | 15,949        | 22.21           | 77.79        |
| 3. เพชรบูรณ์                     | 7,763              | 17,135        | 24,898        | 31.18           | 68.82        |
| 4. สุโขทัย                       | 4,711              | 10,178        | 14,889        | 31.64           | 68.36        |
| 5. อุตรดิตถ์                     | 4,430              | 7,246         | 11,676        | 37.94           | 62.06        |
| <b>ภาค 18 (จังหวัดนครสวรรค์)</b> | <b>14,867</b>      | <b>50,353</b> | <b>65,220</b> | <b>22.80</b>    | <b>77.20</b> |
| 1. นครสวรรค์                     | 6,835              | 19,810        | 26,645        | 25.65           | 74.35        |
| 2. กำแพงเพชร                     | 3,703              | 13,699        | 17,402        | 21.28           | 78.72        |
| 3. พิจิตร                        | 2,526              | 9,883         | 12,409        | 20.36           | 79.64        |
| 4. อุทัยธานี                     | 1,803              | 6,961         | 8,764         | 20.57           | 79.43        |

ที่มา : 1. ข้อมูลจากศูนย์เทคโนโลยีสารสนเทศและการสื่อสาร สำนักงานปลัดกระทรวงศึกษาธิการ ปีการศึกษา 2567 ภาคเรียนที่ 1  
2. ข้อมูลจากศูนย์เทคโนโลยีสารสนเทศและกำลังคนอาชีวศึกษา สำนักงานคณะกรรมการการอาชีวศึกษา ณ วันที่ 10 มิถุนายน 2567

### สัดส่วนผู้เรียนอาชีวศึกษาต่อผู้เรียนสามัญศึกษา ระหว่างปีการศึกษา 2563 – 2567

เมื่อเปรียบเทียบสัดส่วนผู้เรียนอาชีวศึกษาต่อผู้เรียนสามัญศึกษาในภาพรวมของประเทศ ระหว่างปีการศึกษา 2563 - 2567 พบว่า สัดส่วนผู้เรียนอาชีวศึกษามีแนวโน้มลดลงทุกปี โดยมีรายละเอียดข้อมูลปรากฏตามตาราง 27 และแผนภาพ 29

ตาราง 27 เปรียบเทียบสัดส่วนผู้เรียนอาชีวศึกษาต่อผู้เรียนสามัญศึกษา ระหว่างปีการศึกษา 2563 – 2567

| ปีการศึกษา | จำนวนผู้เรียน (คน) |            |            | สัดส่วนผู้เรียน |            |
|------------|--------------------|------------|------------|-----------------|------------|
|            | รวม                | อาชีวศึกษา | สามัญศึกษา | อาชีวศึกษา      | สามัญศึกษา |
| 2563       | 1,927,240          | 664,458    | 1,262,782  | 34.48           | 65.52      |
| 2564       | 1,969,101          | 662,085    | 1,307,016  | 33.62           | 66.38      |
| 2565       | 2,029,233          | 649,421    | 1,379,812  | 32.00           | 68.00      |
| 2566       | 2,019,455          | 617,720    | 1,401,735  | 30.59           | 69.41      |
| 2567       | 2,004,590          | 609,416    | 1,395,174  | 30.40           | 69.60      |

ที่มา : 1. ข้อมูลจากศูนย์เทคโนโลยีสารสนเทศและการสื่อสาร สำนักงานปลัดกระทรวงศึกษาธิการ ปีการศึกษา 2567 ภาคเรียนที่ 1  
2. ข้อมูลจากศูนย์เทคโนโลยีสารสนเทศและกำลังคนอาชีวศึกษา สำนักงานคณะกรรมการการอาชีวศึกษา ณ วันที่ 10 มิถุนายน 2567

แผนภาพ 29 เปรียบเทียบสัดส่วนผู้เรียนอาชีวศึกษาต่อผู้เรียนสามัญศึกษา ระหว่างปีการศึกษา 2563 - 2567

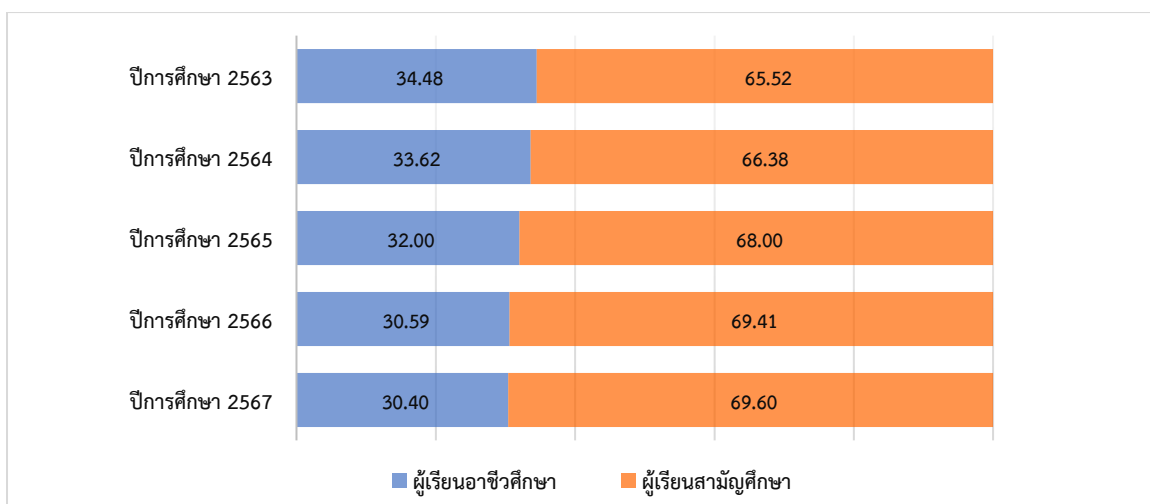

ตาราง 28 เปรียบเทียบผลต่างของสัดส่วนผู้เรียนอาชีวศึกษาและสามัญศึกษา ปีการศึกษา 2566 - 2567 จำแนกตามสำนักงานศึกษาธิการภาค

| สำนักงาน<br>ศึกษาธิการภาค | สัดส่วนผู้เรียน |            |                 |            | ผลต่าง<br>ผู้เรียน<br>อาชีวศึกษา |
|---------------------------|-----------------|------------|-----------------|------------|----------------------------------|
|                           | ปีการศึกษา 2566 |            | ปีการศึกษา 2567 |            |                                  |
|                           | อาชีวศึกษา      | สามัญศึกษา | อาชีวศึกษา      | สามัญศึกษา |                                  |
| รวม                       | 30.59           | 69.41      | 30.40           | 69.60      | -0.19                            |
| สำนักงานศึกษาธิการภาค 1   | 36.79           | 63.21      | 36.22           | 63.78      | -0.57                            |
| สำนักงานศึกษาธิการภาค 2   | 23.36           | 76.64      | 23.27           | 76.73      | -0.09                            |
| สำนักงานศึกษาธิการภาค 3   | 28.14           | 71.86      | 29.48           | 70.52      | 1.34                             |
| สำนักงานศึกษาธิการภาค 4   | 29.43           | 70.57      | 29.52           | 70.48      | 0.09                             |
| สำนักงานศึกษาธิการภาค 5   | 30.26           | 69.74      | 30.02           | 69.98      | -0.24                            |
| สำนักงานศึกษาธิการภาค 6   | 24.71           | 75.29      | 24.24           | 75.76      | -0.47                            |
| สำนักงานศึกษาธิการภาค 7   | 8.38            | 91.62      | 8.05            | 91.95      | -0.33                            |
| สำนักงานศึกษาธิการภาค 8   | 41.10           | 58.90      | 40.83           | 59.17      | -0.27                            |
| สำนักงานศึกษาธิการภาค 9   | 32.02           | 67.98      | 32.59           | 67.41      | 0.57                             |
| สำนักงานศึกษาธิการภาค 10  | 40.97           | 59.03      | 40.51           | 59.49      | -0.46                            |
| สำนักงานศึกษาธิการภาค 11  | 35.48           | 64.52      | 34.86           | 65.14      | -0.62                            |
| สำนักงานศึกษาธิการภาค 12  | 37.98           | 62.02      | 37.72           | 62.28      | -0.26                            |
| สำนักงานศึกษาธิการภาค 13  | 30.28           | 69.72      | 30.28           | 69.72      | 0.00                             |
| สำนักงานศึกษาธิการภาค 14  | 38.79           | 61.21      | 38.99           | 61.01      | 0.20                             |
| สำนักงานศึกษาธิการภาค 15  | 29.92           | 70.08      | 29.02           | 70.98      | -0.90                            |
| สำนักงานศึกษาธิการภาค 16  | 28.15           | 71.85      | 26.68           | 73.32      | -1.47                            |
| สำนักงานศึกษาธิการภาค 17  | 29.52           | 70.48      | 29.55           | 70.45      | 0.03                             |
| สำนักงานศึกษาธิการภาค 18  | 23.30           | 76.70      | 22.80           | 77.20      | -0.50                            |

ที่มา : 1. ข้อมูลจากศูนย์เทคโนโลยีสารสนเทศและการสื่อสาร สำนักงานปลัดกระทรวงศึกษาธิการ ปีการศึกษา 2567 ภาคเรียนที่ 1

2. ข้อมูลจากศูนย์เทคโนโลยีสารสนเทศและกำลังคนอาชีวศึกษา สำนักงานคณะกรรมการการอาชีวศึกษา ณ วันที่ 10 มิถุนายน 2567

จากตาราง 28 และแผนภาพ 30 พบว่า สัดส่วนผู้เรียนอาชีวศึกษาในภาพรวมทั้งประเทศของปีการศึกษา 2567 ลดลงจากปีการศึกษา 2566 เท่ากับ 0.19 โดยปีการศึกษา 2567 มีผู้เรียนอาชีวศึกษา คิดเป็นร้อยละ 30.40 ในขณะที่ปีการศึกษา 2566 มีผู้เรียนร้อยละ 30.59 โดยเมื่อจำแนกตามพื้นที่ รับผิดชอบของสำนักงานศึกษาธิการภาค พบว่า พื้นที่ที่มีสัดส่วนผู้เรียนอาชีวศึกษาเพิ่มมากที่สุด 3 อันดับแรก คือ สำนักงานศึกษาธิการภาค 3 มีสัดส่วนผู้เรียนเพิ่มขึ้นเท่ากับ 1.34 รองลงมา คือ สำนักงานศึกษาธิการ ภาค 9 มีสัดส่วนผู้เรียนเพิ่มขึ้นเท่ากับ 0.57 และสำนักงานศึกษาธิการภาค 14 มีสัดส่วนผู้เรียนเพิ่มขึ้นเท่ากับ 0.20 ตามลำดับ

แผนภาพ 30 เปรียบเทียบผลต่างของสัดส่วนผู้เรียนอาชีวศึกษา ปีการศึกษา 2566 - 2567 จำแนกตาม สำนักงานศึกษาธิการภาค

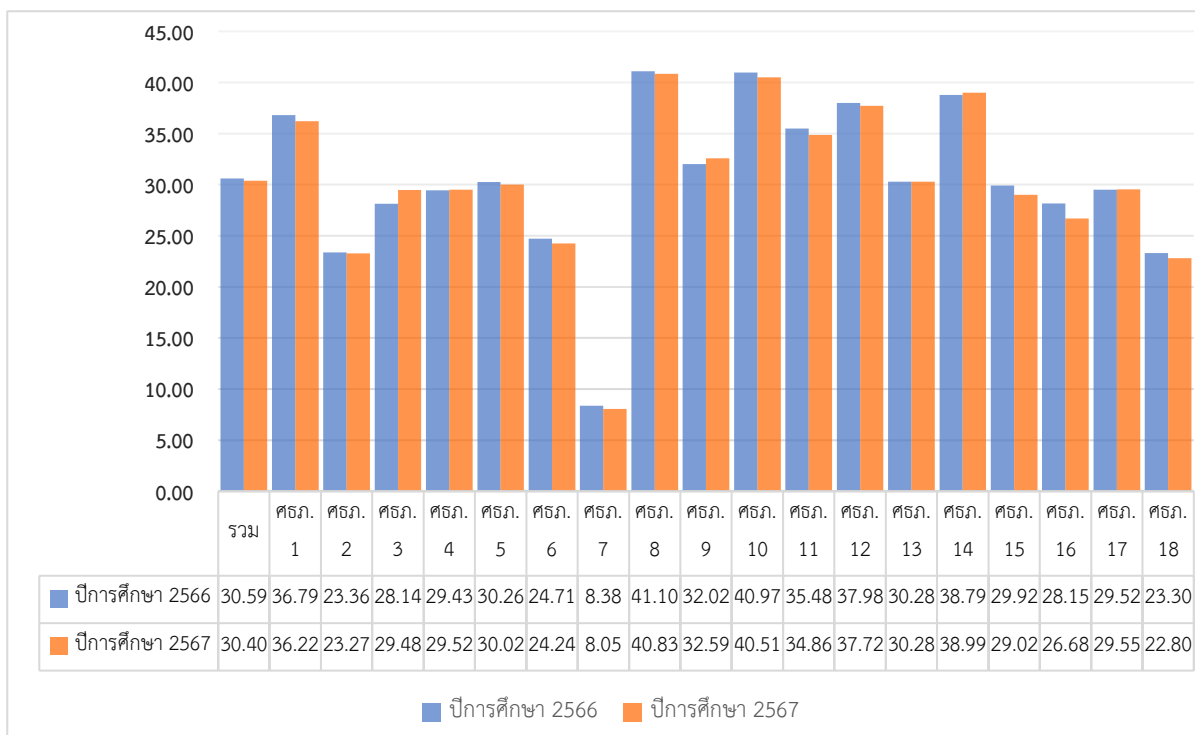

ตาราง 29 เปรียบเทียบผลต่างผู้เรียนอาชีวศึกษา ระหว่างปีการศึกษา 2565 - 2566 และปีการศึกษา 2566 - 2567 จำแนกตามสำนักงานศึกษาธิการภาค

| สำนักงานศึกษาธิการภาค   | ผลต่าง<br>ปีการศึกษา 2565 - 2566 | ผลต่าง<br>ปีการศึกษา 2566 - 2567 | การเปลี่ยนแปลง<br>(GAP) |
|-------------------------|----------------------------------|----------------------------------|-------------------------|
| รวม                     | -3.46                            | -0.19                            | เพิ่มขึ้น 3.27          |
| สำนักงานศึกษาธิการภาค 1 | -0.48                            | -0.57                            | ลดลง 0.09               |
| สำนักงานศึกษาธิการภาค 2 | -6.43                            | -0.09                            | เพิ่มขึ้น 6.34          |
| สำนักงานศึกษาธิการภาค 3 | +0.08                            | +1.34                            | เพิ่มขึ้น 1.26          |
| สำนักงานศึกษาธิการภาค 4 | -2.05                            | +0.09                            | เพิ่มขึ้น 2.14          |
| สำนักงานศึกษาธิการภาค 5 | -3.26                            | -0.24                            | เพิ่มขึ้น 3.02          |
| สำนักงานศึกษาธิการภาค 6 | -3.35                            | -0.47                            | เพิ่มขึ้น 2.88          |
| สำนักงานศึกษาธิการภาค 7 | -15.42                           | -0.33                            | เพิ่มขึ้น 15.09         |

ตาราง 29 เปรียบเทียบผลต่างผู้เรียนอาชีวศึกษา ระหว่างปีการศึกษา 2565 - 2566 และปีการศึกษา 2566 - 2567 จำแนกตามสำนักงานศึกษาธิการภาค (ต่อ)

| สำนักงานศึกษาธิการภาค    | ผลต่าง<br>ปีการศึกษา 2565 - 2566 | ผลต่าง<br>ปีการศึกษา 2566 - 2567 | การเปลี่ยนแปลง<br>(GAP) |
|--------------------------|----------------------------------|----------------------------------|-------------------------|
| สำนักงานศึกษาธิการภาค 8  | -3.20                            | -0.27                            | เพิ่มขึ้น 2.93          |
| สำนักงานศึกษาธิการภาค 9  | -2.76                            | +0.57                            | เพิ่มขึ้น 3.33          |
| สำนักงานศึกษาธิการภาค 10 | +0.69                            | -0.46                            | ลดลง 1.15               |
| สำนักงานศึกษาธิการภาค 11 | +1.37                            | -0.62                            | ลดลง 1.99               |
| สำนักงานศึกษาธิการภาค 12 | -2.80                            | -0.26                            | เพิ่มขึ้น 2.54          |
| สำนักงานศึกษาธิการภาค 13 | -1.90                            | 0.00                             | เพิ่มขึ้น 1.90          |
| สำนักงานศึกษาธิการภาค 14 | -2.62                            | +0.20                            | เพิ่มขึ้น 2.82          |
| สำนักงานศึกษาธิการภาค 15 | -3.51                            | -0.90                            | เพิ่มขึ้น 2.61          |
| สำนักงานศึกษาธิการภาค 16 | -2.40                            | -1.47                            | เพิ่มขึ้น 0.93          |
| สำนักงานศึกษาธิการภาค 17 | -0.43                            | -0.03                            | เพิ่มขึ้น 0.40          |
| สำนักงานศึกษาธิการภาค 18 | -1.49                            | -0.50                            | เพิ่มขึ้น 0.99          |

ที่มา : 1. ข้อมูลจากศูนย์เทคโนโลยีสารสนเทศและการสื่อสาร สำนักงานปลัดกระทรวงศึกษาธิการ ปีการศึกษา 2567 ภาคเรียนที่ 1  
2. ข้อมูลจากศูนย์เทคโนโลยีสารสนเทศและกำลังคนอาชีวศึกษา สำนักงานคณะกรรมการการอาชีวศึกษา ณ วันที่ 10 มิถุนายน 2567

แผนภาพ 31 เปรียบเทียบผลต่างผู้เรียนอาชีวศึกษา ระหว่างปีการศึกษา 2565 - 2566 และปีการศึกษา 2566 - 2567 จำแนกตามสำนักงานศึกษาธิการภาค

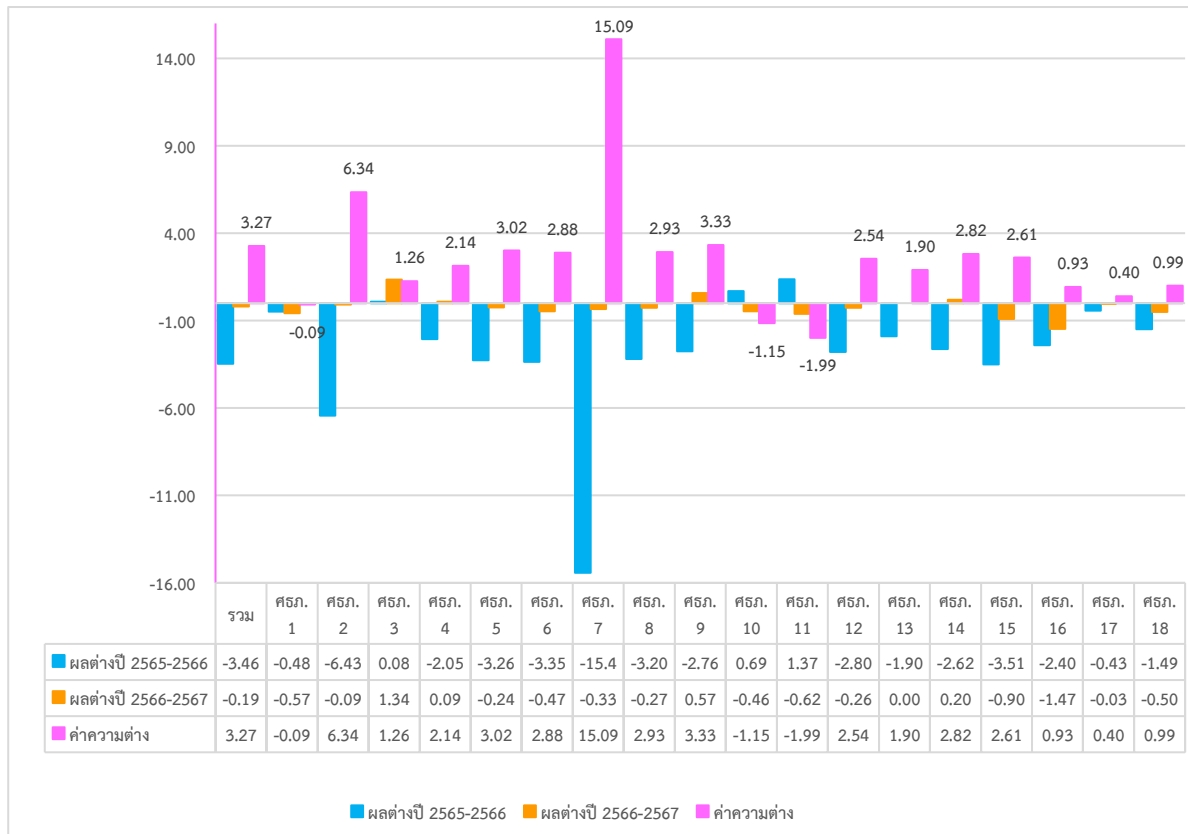

จากตาราง 29 และแผนภาพ 31 เปรียบเทียบผลต่างของสัดส่วนผู้เรียนอาชีวศึกษา ระหว่างปีการศึกษา 2565 - 2566 และปีการศึกษา 2566 - 2567 จำแนกตามสำนักงานศึกษาธิการภาค พบว่า ในภาพรวมประเทศ ปีการศึกษา 2565 - 2566 มีผลต่างของสัดส่วนผู้เรียนอาชีวศึกษาเท่ากับ -3.46 และปีการศึกษา 2566 - 2567 มีผลต่างเท่ากับ -0.19 โดยค่า Gap เท่ากับ 3.27 ซึ่งเป็นไปในทิศทางบวก นั้นแสดงให้เห็นว่า โดยรวมทั้งประเทศมีการเพิ่มขึ้นของผู้เรียนอาชีวศึกษา

เมื่อพิจารณาภาคที่มีการเปลี่ยนแปลงที่ดีขึ้น โดยเรียงอันดับจากมากไปหาน้อย พบว่า สำนักงานศึกษาธิการภาคที่มีการเปลี่ยนแปลงในทางที่ดีขึ้นมากที่สุด 3 อันดับแรก คือ สำนักงานศึกษาธิการภาค 7 (Gap = +15.09) รองลงมา คือ สำนักงานศึกษาธิการภาค 2 (Gap = +6.34) และสำนักงานศึกษาธิการภาค 5 (Gap = +3.02) ตามลำดับ ส่วนสำนักงานศึกษาธิการภาคที่มีค่า Gap ติดลบ คือ สำนักงานศึกษาธิการภาค 11 (Gap = -1.99) สำนักงานศึกษาธิการภาค 10 (Gap = -1.15) และสำนักงานศึกษาธิการภาค 1 (Gap = -0.09) ซึ่งแสดงว่ามีสัดส่วนผู้เรียนอาชีวศึกษาในปี 2566 - 2567 ลดลงเมื่อเทียบกับปีที่ผ่านมา

นอกจากนี้ จากข้อมูลข้างต้น มีข้อสังเกตว่ามีหลายภาคที่ยังคงมีผลต่างติดลบทั้ง 2 ช่วงปีการศึกษา แต่อย่างไรก็ตามจากค่า Gap ได้แสดงให้เห็นว่าความรุนแรงของปัญหามีแนวโน้มลดลงในช่วงปีที่ 2 เช่น ในสำนักงานศึกษาธิการภาค 5 จากเดิม -3.26 ลดลงเป็น -0.24 ในปีที่ 2 (Gap = +3.02)

### ดัชนีที่ 15 ร้อยละของการได้งานทำ/ประกอบอาชีพของผู้สำเร็จการศึกษาระดับประกาศนียบัตรวิชาชีพ (ปวช.) และระดับประกาศนียบัตรวิชาชีพชั้นสูง (ปวส.) ภายในระยะเวลา 1 ปี

ตาราง 30 จำนวนและร้อยละของผู้สำเร็จการศึกษาระดับประกาศนียบัตรวิชาชีพ (ปวช.) และระดับประกาศนียบัตรวิชาชีพชั้นสูง (ปวส.) มีสถานะได้งานทำ/ประกอบอาชีพ ศึกษาต่อ และรองาน/ว่างงาน ภายในระยะเวลา 1 ปี ปีการศึกษา 2567

| สถานะ                | ปวช.    | ร้อยละ | ปวส.   | ร้อยละ | ภาพรวม  | ร้อยละ |
|----------------------|---------|--------|--------|--------|---------|--------|
| ได้งานทำ/ประกอบอาชีพ | 21,821  | 20.59  | 55,804 | 56.16  | 77,625  | 37.80  |
| ศึกษาต่อ             | 76,924  | 72.59  | 27,778 | 27.96  | 104,702 | 50.99  |
| รองาน/ว่างงาน        | 7,231   | 6.82   | 15,783 | 15.88  | 23,014  | 11.21  |
| รวม                  | 105,976 | 100.00 | 99,365 | 100.00 | 205,341 | 100.00 |

ที่มา : ศูนย์เทคโนโลยีสารสนเทศและการสื่อสาร สำนักงานปลัดกระทรวงศึกษาธิการ ณ 10 มิถุนายน 2568

แผนภาพ 32 ร้อยละของผู้สำเร็จการศึกษาระดับประกาศนียบัตรวิชาชีพ (ปวช.) ระดับประกาศนียบัตรวิชาชีพชั้นสูง (ปวส.) และในภาพรวม มีสถานะได้งานทำ/ประกอบอาชีพ ศึกษาต่อ และรองาน/ว่างงาน ภายในระยะเวลา 1 ปี ปีการศึกษา 2567

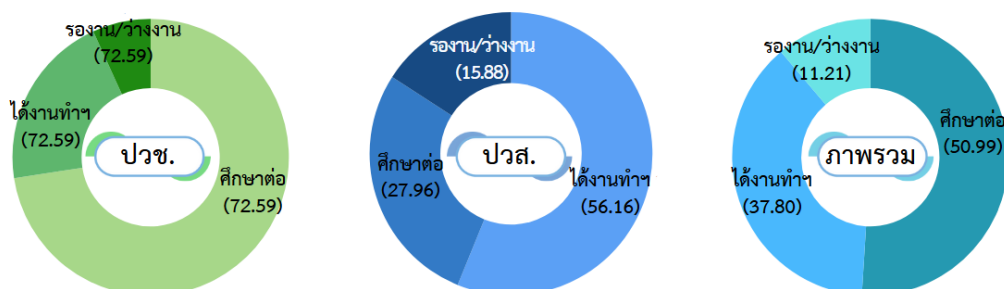



จากตาราง 30 และประกอบแผนภาพ 32 ร้อยละของผู้สำเร็จการศึกษาอาชีวศึกษาระดับประกาศนียบัตรวิชาชีพ (ปวช.) ระดับประกาศนียบัตรวิชาชีพชั้นสูง (ปวส.) และในภาพรวม มีสถานะได้งานทำ/ประกอบอาชีพ ศึกษาต่อ และรองาน/ว่างงาน ภายในระยะเวลา 1 ปี ปีการศึกษา 2567 พบว่า ผู้สำเร็จการศึกษาระดับประกาศนียบัตรวิชาชีพ (ปวช.) จำนวน 105,976 คน มีสถานะศึกษาต่อ คิดเป็นร้อยละ 72.59 ได้งานทำ/ประกอบอาชีพ 20.59 และรองาน/ว่างงาน คิดเป็นร้อยละ 6.82 ผู้สำเร็จการศึกษาระดับประกาศนียบัตรวิชาชีพชั้นสูง (ปวส.) จำนวน 99,365 คน มีสถานะได้งานทำ/ประกอบอาชีพ คิดเป็นร้อยละ 56.16 ศึกษาต่อคิดเป็นร้อยละ 27.96 และรองาน/ว่างงาน คิดเป็นร้อยละ 15.88 และในภาพรวม ผู้สำเร็จการศึกษาระดับประกาศนียบัตรวิชาชีพ (ปวช.) และระดับประกาศนียบัตรวิชาชีพชั้นสูง (ปวส.) รวมจำนวน 205,341 คน มีสถานะศึกษาต่อ คิดเป็นร้อยละ 50.99 ได้งานทำ/ประกอบอาชีพ คิดเป็นร้อยละ 37.80 และรองาน/ว่างงาน คิดเป็นร้อยละ 11.21

**แผนภาพ 33** ร้อยละการได้งานทำ/ประกอบอาชีพ ของผู้สำเร็จการศึกษาระดับประกาศนียบัตรวิชาชีพ (ปวช.) ภายในระยะเวลา 1 ปี ปีการศึกษา 2567 มีสถานะได้งานทำ/ประกอบอาชีพ ศึกษาต่อ และรองาน/ว่างงาน ของสำนักงานศึกษาธิการภาค

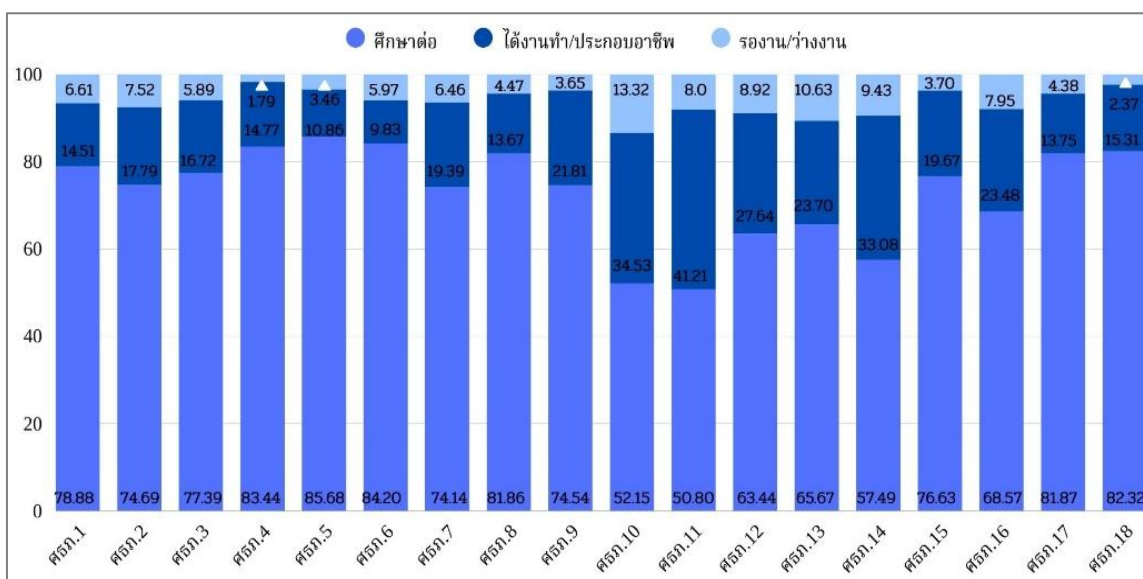

จากแผนภาพ 33 พบว่า ร้อยละการได้งานทำ/ประกอบอาชีพ ของผู้สำเร็จการศึกษาระดับประกาศนียบัตรวิชาชีพ (ปวช.) ภายในระยะเวลา 1 ปี ปีการศึกษา 2567 มีสถานะได้งานทำ/ประกอบอาชีพ ศึกษาต่อ และรองาน/ว่างงาน จำแนกตามสำนักงานศึกษาธิการภาค พบว่า สำนักงานศึกษาธิการภาคที่มีร้อยละของการได้งานทำ/ประกอบอาชีพมากที่สุด คือ สำนักงานศึกษาธิการภาค 11 คิดเป็นร้อยละ 41.21 รองลงมา คือ สำนักงานศึกษาธิการภาค 10 คิดเป็นร้อยละ 34.53 และสำนักงานศึกษาธิการภาค 14 คิดเป็นร้อยละ 33.08 ตามลำดับ

สำนักงานศึกษาธิการภาคที่มีร้อยละของการศึกษาต่อมากที่สุด คือ สำนักงานศึกษาธิการภาค 5 คิดเป็นร้อยละ 85.68 รองลงมา คือ สำนักงานศึกษาธิการภาค 4 คิดเป็นร้อยละ 83.44 และสำนักงานศึกษาธิการภาค 18 คิดเป็นร้อยละ 82.32 ตามลำดับ และสำนักงานศึกษาธิการภาคที่มีร้อยละของการรองาน/ว่างงาน มากที่สุด คือ สำนักงานศึกษาธิการภาค 10 คิดเป็นร้อยละ 13.32 รองลงมา คือ สำนักงานศึกษาธิการภาค 13 คิดเป็นร้อยละ 10.63 และสำนักงานศึกษาธิการภาค 14 คิดเป็นร้อยละ 9.43 ตามลำดับ

**แผนภาพ 34** ร้อยละการได้งานทำ/ประกอบอาชีพ ของผู้สำเร็จการศึกษาระดับประกาศนียบัตรวิชาชีพชั้นสูง (ปวส.) ภายในระยะเวลา 1 ปี ปีการศึกษา 2567 มีสถานะได้งานทำ/ประกอบอาชีพ ศึกษาต่อ และรองาน/ว่างงาน ของสำนักงานศึกษาธิการภาค

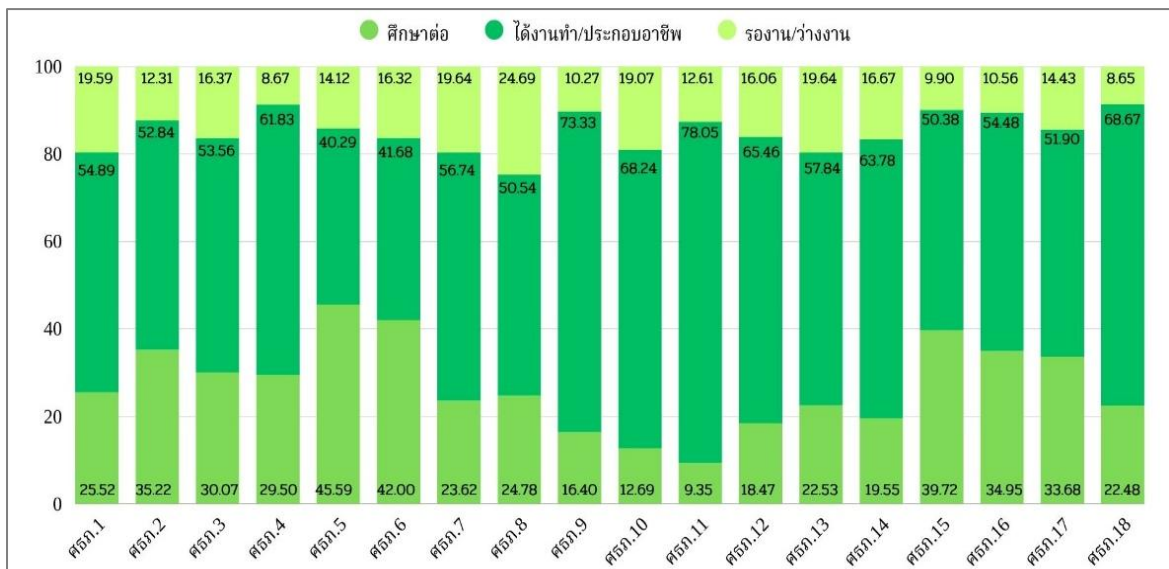

จากแผนภาพ 34 พบว่า ร้อยละการได้งานทำ/ประกอบอาชีพ ระดับประกาศนียบัตรวิชาชีพชั้นสูง (ปวส.) ภายในระยะเวลา 1 ปี ปีการศึกษา 2567 มีสถานะได้งานทำ/ประกอบอาชีพ ศึกษาต่อ และรองาน/ว่างงาน จำแนกตามสำนักงานศึกษาธิการภาค พบว่า สำนักงานศึกษาธิการภาคที่มีร้อยละของการได้งานทำ/ประกอบอาชีพมากที่สุด คือ สำนักงานศึกษาธิการภาค 11 คิดเป็นร้อยละ 78.05 รองลงมา คือ สำนักงานศึกษาธิการภาค 9 คิดเป็นร้อยละ 73.33 และสำนักงานศึกษาธิการภาค 10 คิดเป็นร้อยละ 68.24 ตามลำดับ

สำนักงานศึกษาธิการภาคที่มีร้อยละของการศึกษาต่อมากที่สุด คือ สำนักงานศึกษาธิการภาค 5 คิดเป็นร้อยละ 45.59 รองลงมา คือ สำนักงานศึกษาธิการภาค 6 คิดเป็นร้อยละ 42.00 และสำนักงานศึกษาธิการภาค 15 คิดเป็นร้อยละ 39.72 ตามลำดับ และสำนักงานศึกษาธิการภาคที่มีร้อยละของการรองาน/ว่างงาน มากที่สุด คือ สำนักงานศึกษาธิการภาค 8 คิดเป็นร้อยละ 24.69 รองลงมา คือ สำนักงานศึกษาธิการภาค 7 คิดเป็นร้อยละ 19.64 และสำนักงานศึกษาธิการภาค 1 คิดเป็นร้อยละ 19.59 ตามลำดับ

**แผนภาพ 35** ร้อยละการได้งานทำ/ประกอบอาชีพ ของผู้สำเร็จการศึกษาระดับประกาศนียบัตรวิชาชีพ (ปวช.) ระดับประกาศนียบัตรวิชาชีพชั้นสูง (ปวส.) ในภาพรวม ภายในระยะเวลา 1 ปี ปีการศึกษา 2567 มีสถานะได้งานทำ/ประกอบอาชีพ ศึกษาต่อ และรองาน/ว่างงาน ของสำนักงานศึกษาธิการภาค

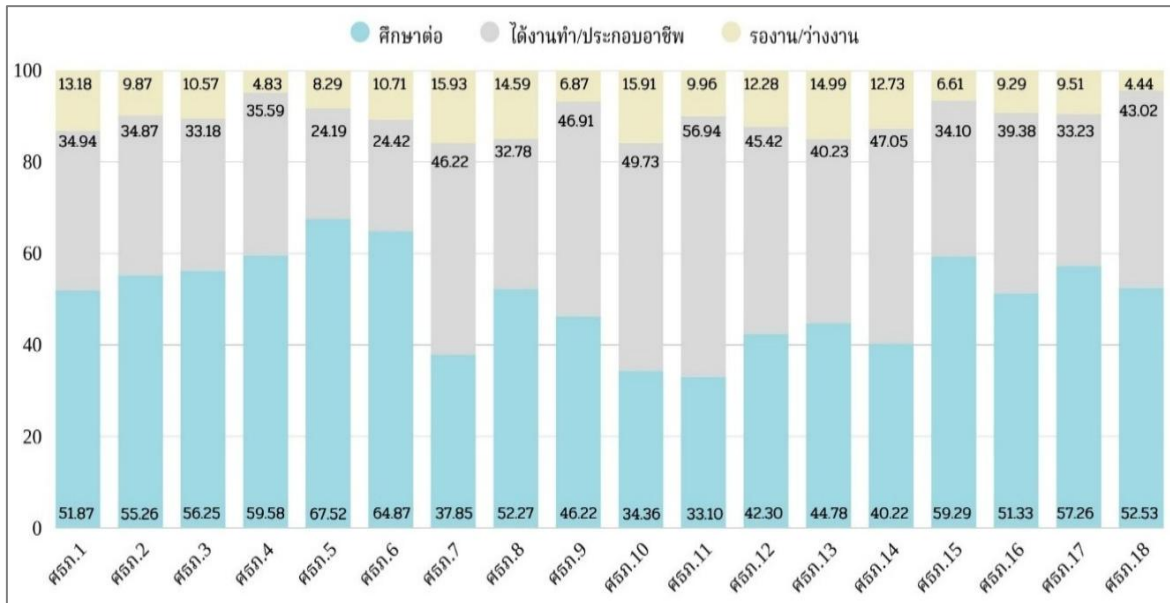

จากแผนภาพ 35 พบว่า ร้อยละการได้งานทำ/ประกอบอาชีพ ระดับประกาศนียบัตรวิชาชีพ (ปวช.) ระดับประกาศนียบัตรวิชาชีพชั้นสูง (ปวส.) ในภาพรวม ภายในระยะเวลา 1 ปี ปีการศึกษา 2567 มีสถานะได้งานทำ/ประกอบอาชีพ ศึกษาต่อ และรองาน/ว่างงาน จำแนกตามสำนักงานศึกษาธิการภาค พบว่า สำนักงานศึกษาธิการภาคที่มีร้อยละของการได้งานทำ/ประกอบอาชีพมากที่สุด คือ สำนักงานศึกษาธิการภาค 11 คิดเป็นร้อยละ 56.94 รองลงมา คือ สำนักงานศึกษาธิการภาค 10 คิดเป็นร้อยละ 49.73 และสำนักงานศึกษาธิการภาค 9 คิดเป็นร้อยละ 46.91 ตามลำดับ

สำนักงานศึกษาธิการภาคที่มีร้อยละของการศึกษาต่อมากที่สุด คือ สำนักงานศึกษาธิการภาค 5 คิดเป็นร้อยละ 67.52 รองลงมา คือ สำนักงานศึกษาธิการภาค 2 คิดเป็นร้อยละ 55.26 และสำนักงานศึกษาธิการภาค 4 คิดเป็นร้อยละ 59.58 ตามลำดับ และสำนักงานศึกษาธิการภาคที่มีร้อยละของการรองาน/ว่างงาน มากที่สุด คือ สำนักงานศึกษาธิการภาค 7 คิดเป็นร้อยละ 15.93 รองลงมา คือ สำนักงานศึกษาธิการภาค 10 คิดเป็นร้อยละ 15.91 และสำนักงานศึกษาธิการภาค 13 คิดเป็นร้อยละ 14.99 ตามลำดับ

# ภาคผนวก



คำสั่งสำนักงานปลัดกระทรวงศึกษาธิการ  
ที่ ๒๗๓๓/๒๕๖๗

เรื่อง แต่งตั้งคณะกรรมการโครงการจัดทำดัชนีทางการศึกษาระดับภาค ๑-๑๘ ประจำปีงบประมาณ พ.ศ. ๒๕๖๘

สำนักงานปลัดกระทรวงศึกษาธิการ โดยสำนักนโยบายและยุทธศาสตร์ เป็นหน่วยงานที่มีบทบาทในการจัดทำยุทธศาสตร์ของกระทรวงศึกษาธิการเพื่อรองรับยุทธศาสตร์ชาติ และแผนการบริหารราชการแผ่นดิน รวมถึงการศึกษาเพื่อสร้างองค์ความรู้ และพัฒนานวัตกรรมของสำนักงานปลัดกระทรวงศึกษาธิการ เพื่อประโยชน์สูงสุดต่อการจัดการศึกษาของประเทศ จึงได้ดำเนินโครงการจัดทำดัชนีทางการศึกษาระดับภาค ๑-๑๘ ประจำปีงบประมาณ พ.ศ. ๒๕๖๘ เพื่อเป็นข้อมูลที่สะท้อนภาพของการจัดการศึกษาในระดับภาค ๑-๑๘ และใช้เป็นข้อมูลสารสนเทศให้หน่วยงานระดับภาค และระดับจังหวัดต่อไป

ดังนั้น เพื่อให้การดำเนินโครงการจัดทำดัชนีทางการศึกษาระดับภาค ๑-๑๘ ประจำปีงบประมาณ พ.ศ. ๒๕๖๘ เป็นไปด้วยความเรียบร้อยและมีประสิทธิภาพ จึงเห็นสมควรแต่งตั้งคณะกรรมการ ดังนี้

**๑. คณะที่ปรึกษา ประกอบด้วย**

- ๑.๑ ปลัดกระทรวงศึกษาธิการ
- ๑.๒ รองปลัดกระทรวงศึกษาธิการ (นายพิเชฐ โพธิ์ภักดี)

**อำนาจหน้าที่**

คณะที่ปรึกษาดังกล่าวมีหน้าที่ให้คำปรึกษา ข้อคิดเห็น ข้อเสนอแนะ รวมถึงกำกับ ดูแลโครงการจัดทำดัชนีทางการศึกษาระดับภาค ๑-๑๘ ประจำปีงบประมาณ พ.ศ. ๒๕๖๘ เพื่อให้บรรลุผลสำเร็จอย่างมีประสิทธิภาพ

**๒. คณะทำงาน ประกอบด้วย**

- |   |                   |
|---|-------------------|
| ๒.๑ นายสุรชัย คุ่มสมบัติ<br>ผู้อำนวยการสำนักนโยบายและยุทธศาสตร์<br>สำนักงานปลัดกระทรวงศึกษาธิการ                  | ประธานคณะทำงาน    |
| ๒.๒ นายอิทธิกร ช่างสากล<br>ผู้อำนวยการศูนย์เทคโนโลยีสารสนเทศและการสื่อสาร<br>สำนักงานปลัดกระทรวงศึกษาธิการ        | รองประธานคณะทำงาน |
| ๒.๓ ผู้อำนวยการกลุ่มยุทธศาสตร์การวิจัยและพัฒนา<br>สำนักนโยบายและยุทธศาสตร์ สำนักงานปลัดกระทรวงศึกษาธิการ          | รองประธานคณะทำงาน |
| ๒.๔ นายปัญญา ยิ้มสินสมบูรณ์<br>ผู้อำนวยการกลุ่มอำนาจการ<br>สำนักนโยบายและยุทธศาสตร์ สำนักงานปลัดกระทรวงศึกษาธิการ | คณะทำงาน          |

๒.๕ นายชินโชติ...

- ๒ -

|  |          |
|--|----------|
| ๒.๕ นายชินโชติ มะเสริญ<br>ผู้อำนวยการศูนย์ข้อมูลการศึกษา กระทรวงศึกษาธิการ<br>ศูนย์เทคโนโลยีสารสนเทศและการสื่อสาร<br>สำนักงานปลัดกระทรวงศึกษาธิการ | คณะทำงาน |
| ๒.๖ นางสาวนิตยา จันทร์ทุ่งใหญ่<br>ผู้อำนวยการกลุ่มนโยบายและยุทธศาสตร์การพัฒนา<br>สถาบันพัฒนาครู คณาจารย์และบุคลากรทางการศึกษา                      | คณะทำงาน |
| ๒.๗ นางดรุณี นิลมานนท์<br>ผู้อำนวยการกลุ่มยุทธศาสตร์การศึกษา<br>สำนักงานศึกษาธิการภาค ๓  | คณะทำงาน |
| ๒.๘ นางญาดา วงศ์ดาว<br>ผู้อำนวยการกลุ่มยุทธศาสตร์การศึกษา<br>สำนักงานศึกษาธิการภาค ๖   | คณะทำงาน |
| ๒.๙ นางวรรณมา คุ่มสมบัติ<br>ผู้อำนวยการกลุ่มพัฒนาการศึกษา<br>สำนักงานศึกษาธิการภาค ๑๘  | คณะทำงาน |
| ๒.๑๐ นางรัตนติญาน์ เฟ่งพินิจ<br>นักวิชาการศึกษาชำนาญการพิเศษ<br>สำนักงานศึกษาธิการภาค ๓  | คณะทำงาน |
| ๒.๑๑ นางบุญญาพัชชาณัฐ ใจสถาน<br>นักวิเคราะห์นโยบายและแผนชำนาญการพิเศษ<br>สำนักนโยบายและยุทธศาสตร์ สำนักงานปลัดกระทรวงศึกษาธิการ                    | คณะทำงาน |
| ๒.๑๒ นางสาวเสาวนีย์ ใจอารีย์<br>นักวิเคราะห์นโยบายและแผนชำนาญการพิเศษ<br>สำนักนโยบายและยุทธศาสตร์ สำนักงานปลัดกระทรวงศึกษาธิการ                    | คณะทำงาน |
| ๒.๑๓ นางเบญจมาศ ฉลาดการณ์<br>นักวิเคราะห์นโยบายและแผนชำนาญการพิเศษ<br>สำนักนโยบายและยุทธศาสตร์ สำนักงานปลัดกระทรวงศึกษาธิการ                       | คณะทำงาน |
| ๒.๑๔ นางนิตรา โภชากรณ์<br>นักวิเคราะห์นโยบายและแผนชำนาญการพิเศษ<br>สำนักนโยบายและยุทธศาสตร์ สำนักงานปลัดกระทรวงศึกษาธิการ                          | คณะทำงาน |
| ๒.๑๕ นางสาวอัจฉรา บัวสุวรรณ<br>นักวิเคราะห์นโยบายและแผนชำนาญการพิเศษ<br>สำนักนโยบายและยุทธศาสตร์ สำนักงานปลัดกระทรวงศึกษาธิการ                     | คณะทำงาน |
| ๒.๑๖ นางศรุตดา จันทร์งาม<br>นักวิเคราะห์นโยบายและแผนชำนาญการ<br>สำนักนโยบายและยุทธศาสตร์ สำนักงานปลัดกระทรวงศึกษาธิการ                             | คณะทำงาน |

๒.๑๗ นายภาณุพงศ์...

|  |                                 |
|--|---------------------------------|
| ๒.๑๗ นายภาณุพงศ์ พัฒนศิริ<br>นักวิชาการคอมพิวเตอร์ปฏิบัติการ<br>ศูนย์เทคโนโลยีสารสนเทศและการสื่อสาร<br>สำนักงานปลัดกระทรวงศึกษาธิการ | คณะทำงาน                        |
| ๒.๑๘ นางสาวสุพิชฌาย์ อินกองงาม<br>เจ้าพนักงานธุรการปฏิบัติงาน<br>สำนักนโยบายและยุทธศาสตร์ สำนักงานปลัดกระทรวงศึกษาธิการ              | คณะทำงาน                        |
| ๒.๑๙ นายมานัส ศรีสำอางค์<br>พนักงานจ้างเหมาเอกชนดำเนินงาน<br>สำนักนโยบายและยุทธศาสตร์ สำนักงานปลัดกระทรวงศึกษาธิการ                  | คณะทำงาน                        |
| ๒.๒๐ นางชุตินา วัตอักษร<br>นักวิเคราะห์นโยบายและแผนชำนาญการพิเศษ<br>สำนักนโยบายและยุทธศาสตร์ สำนักงานปลัดกระทรวงศึกษาธิการ           | คณะทำงาน<br>และเลขานุการ        |
| ๒.๒๑ นางสาวกิตติยา พงษ์พานิช<br>นักวิเคราะห์นโยบายและแผนชำนาญการ<br>สำนักนโยบายและยุทธศาสตร์ สำนักงานปลัดกระทรวงศึกษาธิการ           | คณะทำงาน<br>และผู้ช่วยเลขานุการ |
| ๒.๒๒ นางสาวปวีตรา บัณชิตพุด<br>นักวิเคราะห์นโยบายและแผนปฏิบัติการ<br>สำนักนโยบายและยุทธศาสตร์ สำนักงานปลัดกระทรวงศึกษาธิการ          | คณะทำงาน<br>และผู้ช่วยเลขานุการ |
| ๒.๒๓ นายสุเชน เลิศวีระสวัสดิ์<br>นักวิเคราะห์นโยบายและแผนปฏิบัติการ<br>สำนักนโยบายและยุทธศาสตร์ สำนักงานปลัดกระทรวงศึกษาธิการ        | คณะทำงาน<br>และผู้ช่วยเลขานุการ |

#### อำนาจหน้าที่

๑. กำหนดกรอบแนวคิด และวิเคราะห์แนวทางการดำเนินงานให้ชัดเจนและเหมาะสมในการขับเคลื่อนโครงการจัดทำดัชนีทางการศึกษาระดับภาค ๑-๑๘ ประจำปีงบประมาณ พ.ศ. ๒๕๖๘

๒. ดำเนินกิจกรรมภายใต้โครงการจัดทำดัชนีทางการศึกษาระดับภาค ๑-๑๘ ประจำปีงบประมาณ พ.ศ. ๒๕๖๘ ให้บรรลุผลสำเร็จอย่างมีประสิทธิภาพ

๓. เผยแพร่ผลสำเร็จของโครงการจัดทำดัชนีทางการศึกษาระดับภาค ๑-๑๘ ประจำปีงบประมาณ พ.ศ. ๒๕๖๘ ให้หน่วยงานที่เกี่ยวข้องได้รับทราบ เพื่อนำไปต่อยอดและใช้ประโยชน์ทางการศึกษา

ทั้งนี้ ตั้งแต่บัดนี้เป็นต้นไป

สั่ง ณ วันที่ ๒ ธันวาคม พ.ศ. ๒๕๖๗

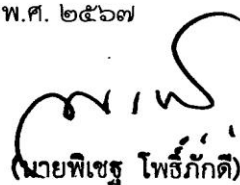

(นายพิเชฐ โพธิ์กัตติ)

รองปลัดกระทรวงศึกษาธิการ ปฏิบัติราชการแทน  
ปลัดกระทรวงศึกษาธิการ

## ข้อมูลประกอบการจัดทำดัชนีทางการศึกษา

### ด้านการเข้าถึงโอกาสทางการศึกษา (Access) ประกอบด้วย

1. อัตราส่วนผู้เรียนระดับปฐมวัย (อนุบาล 1 - 3) ต่อประชากรกลุ่มอายุ 3 - 5 ปี
2. อัตราส่วนผู้เรียนระดับประถมศึกษาต่อประชากรกลุ่มอายุ 6 - 11 ปี
3. อัตราส่วนผู้เรียนระดับมัธยมศึกษาตอนต้นต่อประชากรกลุ่มอายุ 12 - 14 ปี
4. อัตราส่วนผู้เรียนระดับมัธยมศึกษาตอนปลาย (สามัญศึกษา+อาชีวศึกษา) ต่อประชากรกลุ่มอายุ 15 - 17 ปี
5. อัตราส่วนผู้เรียนระดับประกาศนียบัตรวิชาชีพชั้นสูง (ปวส.) ต่อประชากรกลุ่มอายุ 18 - 19 ปี

### ประชากรในวัยเรียนแยกตามจำนวนประชากรที่มีชื่ออยู่ในทะเบียนบ้าน มีสัญชาติไทย จำแนกรายอายุระดับการศึกษา/ชั้นเรียน

| อายุ/ระดับการศึกษา/ชั้นเรียน                        | จำนวนประชากร     |                  |                   |
|---|------------------|------------------|-------------------|
|   | ชาย              | หญิง             | รวม               |
| อายุ 3 ปี (อนุบาล 1)                                | 272,689          | 257,782          | 530,471           |
| อายุ 4 ปี (อนุบาล 2)                                | 292,655          | 276,103          | 568,758           |
| อายุ 5 ปี (อนุบาล 3)                                | 305,605          | 290,064          | 595,669           |
| <b>รวมอายุ 3 - 5 ปี (ก่อนประถมศึกษา)</b>            | <b>870,949</b>   | <b>823,949</b>   | <b>1,694,898</b>  |
| อายุ 6 ปี (ประถมศึกษาปีที่ 1)                       | 322,539          | 304,775          | 627,314           |
| อายุ 7 ปี (ประถมศึกษาปีที่ 2)                       | 339,687          | 320,184          | 659,871           |
| อายุ 8 ปี (ประถมศึกษาปีที่ 3)                       | 342,286          | 324,258          | 666,544           |
| อายุ 9 ปี (ประถมศึกษาปีที่ 4)                       | 354,575          | 337,137          | 691,712           |
| อายุ 10 ปี (ประถมศึกษาปีที่ 5)                      | 376,060          | 355,660          | 731,720           |
| อายุ 11 ปี (ประถมศึกษาปีที่ 6)                      | 384,319          | 362,848          | 747,167           |
| <b>รวมอายุ 6 - 11 ปี (ประถมศึกษา)</b>               | <b>2,119,466</b> | <b>2,004,862</b> | <b>4,124,328</b>  |
| อายุ 12 ปี (มัธยมศึกษาตอนต้นปีที่ 1)                | 410,830          | 388,776          | 799,606           |
| อายุ 13 ปี (มัธยมศึกษาตอนต้นปีที่ 2)                | 402,252          | 380,176          | 782,428           |
| อายุ 14 ปี (มัธยมศึกษาตอนต้นปีที่ 3)                | 387,730          | 367,819          | 755,549           |
| <b>รวมอายุ 12 - 14 ปี (มัธยมศึกษาตอนต้น)</b>        | <b>1,200,812</b> | <b>1,136,771</b> | <b>2,337,583</b>  |
| อายุ 15 ปี (มัธยมศึกษาตอนปลายปีที่ 4 และ ปวช.1)     | 399,408          | 377,629          | 777,037           |
| อายุ 16 ปี (มัธยมศึกษาตอนปลายปีที่ 5 และ ปวช.2)     | 401,670          | 380,387          | 782,057           |
| อายุ 17 ปี (มัธยมศึกษาตอนปลายปีที่ 6 และ ปวช.3)     | 410,046          | 388,935          | 798,981           |
| <b>รวมอายุ 15-17 ปี (มัธยมศึกษาตอนปลายและ ปวช.)</b> | <b>1,211,124</b> | <b>1,146,951</b> | <b>2,358,075</b>  |
| <b>รวมอายุ 3 - 17 ปี (การศึกษาขั้นพื้นฐาน)</b>      | <b>5,402,351</b> | <b>5,112,533</b> | <b>10,514,884</b> |
| อายุ 18 ปี (ปวส.1)                                  | 406,304          | 384,839          | 791,143           |
| อายุ 19 ปี (ปวส.2)                                  | 409,921          | 390,610          | 800,531           |
| <b>รวม 18 - 19 ปี (ปวส./อนุปริญญา)</b>              | <b>816,225</b>   | <b>775,449</b>   | <b>1,591,674</b>  |
| <b>รวมทั้งหมด</b>                                   | <b>6,218,576</b> | <b>5,887,982</b> | <b>12,106,558</b> |

ที่มา : จำนวนประชากรจากกรมการปกครอง กระทรวงมหาดไทย ข้อมูล ณ วันที่ 31 ธันวาคม 2567



### ด้านการเข้าถึงโอกาสทางการศึกษา (Access)

การเข้าถึงโอกาสทางการศึกษาระดับการศึกษาขั้นพื้นฐานต่อประชากรกลุ่มอายุ 3 - 17 ปี  
ปีการศึกษา 2567 ภาพรวมประเทศ จำแนกตามพื้นที่ ดังนี้

| ภาค/จังหวัด                         | จำนวน (คน)                     |  | อัตราส่วนการเข้าถึง<br>โอกาสทางการศึกษา<br>ขั้นพื้นฐาน (ร้อยละ) |
|-------------------------------------|--------------------------------|--|---|
|                                     | ประชากร<br>กลุ่มอายุ 3 - 17 ปี | ผู้เรียนการศึกษาขั้นพื้นฐาน<br>(อนุบาล - ม.ปลาย) |   |
| <b>รวม</b>                          | <b>10,514,884</b>              | <b>10,163,755</b>                                | <b>96.66</b>  |
| <b>ภาค 1 (จังหวัดลพบุรี)</b>        | <b>443,034</b>                 | <b>431,538</b>                                   | <b>97.41</b>  |
| 1. ลพบุรี                           | 105,804                        | 106,214  | 100.39  |
| 2. ชัยนาท                           | 44,300                         | 38,213   | 86.26   |
| 3. พระนครศรีอยุธยา                  | 125,380                        | 121,006  | 96.51   |
| 4. สระบุรี                          | 101,716                        | 101,356  | 99.65   |
| 5. สิงห์บุรี                        | 27,572                         | 27,227   | 98.75   |
| 6. อ่างทอง                          | 38,262                         | 37,522   | 98.07   |
| <b>ภาค 2 (จังหวัดปทุมธานี)</b>      | <b>1,447,463</b>               | <b>1,594,189</b>                                 | <b>110.14</b>   |
| 1. ปทุมธานี                         | 192,314                        | 178,389  | 92.76   |
| 2. นนทบุรี                          | 182,266                        | 174,347  | 95.66   |
| 3. นครปฐม                           | 140,660                        | 153,369  | 109.04  |
| 4. สมุทรปราการ                      | 212,937                        | 196,735  | 92.39   |
| 5. กรุงเทพมหานคร                    | 719,286                        | 891,349  | 123.92  |
| <b>ภาค 3 (จังหวัดราชบุรี)</b>       | <b>388,493</b>                 | <b>391,244</b>                                   | <b>100.71</b>   |
| 1. ราชบุรี                          | 127,008                        | 137,718  | 108.43  |
| 2. กาญจนบุรี                        | 138,480                        | 140,226  | 101.26  |
| 3. สุพรรณบุรี                       | 123,005                        | 113,300  | 92.11   |
| <b>ภาค 4 (จังหวัดสมุทรสงคราม)</b>   | <b>279,518</b>                 | <b>274,296</b>                                   | <b>98.13</b>  |
| 1. สมุทรสงคราม                      | 24,668                         | 24,980   | 101.26  |
| 2. ประจวบคีรีขันธ์                  | 89,262                         | 91,109   | 102.07  |
| 3. เพชรบุรี                         | 73,704                         | 70,075   | 95.08   |
| 4. สมุทรสาคร                        | 91,884                         | 88,132   | 95.92   |
| <b>ภาค 5 (จังหวัดนครศรีธรรมราช)</b> | <b>897,232</b>                 | <b>856,324</b>                                   | <b>95.44</b>  |
| 1. นครศรีธรรมราช                    | 265,958                        | 251,910  | 94.72   |
| 2. ชุมพร                            | 83,765                         | 85,730   | 102.35  |
| 3. พัทลุง                           | 86,261                         | 78,463   | 90.96   |
| 4. สุราษฎร์ธานี                     | 195,618                        | 190,684  | 97.48   |
| 5. สงขลา                            | 265,630                        | 249,537  | 93.94   |

| ภาค/จังหวัด                      | จำนวน (คน)                   |  | อัตราส่วนการเข้าถึง<br>การเข้าถึงโอกาส<br>ทางการศึกษาขั้นพื้นฐาน |
|----------------------------------|------------------------------|--|--|
|                                  | ประชากร<br>กลุ่มอายุ 3-17 ปี | ผู้เรียนการศึกษาขั้นพื้นฐาน<br>(อนุบาล - ม.ปลาย) |  |
| <b>ภาค 6 (จังหวัดภูเก็ต)</b>     | <b>443,885</b>               | <b>417,297</b>                                   | <b>94.01</b>   |
| 1. ภูเก็ต                        | 81,959                       | 77,684   | 94.78  |
| 2. กระบี่                        | 100,899                      | 92,302   | 91.48  |
| 3. ตรัง                          | 111,534                      | 105,395  | 94.50  |
| 4. พังงา                         | 46,434                       | 47,177   | 101.60   |
| 5. ระนอง                         | 32,788                       | 32,621   | 99.49  |
| 6. สตูล                          | 70,271                       | 62,118   | 88.40  |
| <b>ภาค 7 (จังหวัดยะลา)</b>       | <b>521,938</b>               | <b>464,820</b>                                   | <b>89.06</b>   |
| 1. ยะลา                          | 136,205                      | 146,675  | 107.69   |
| 2. ปัตตานี                       | 187,077                      | 173,080  | 92.52  |
| 3. นราธิวาส                      | 198,656                      | 145,055  | 73.02  |
| <b>ภาค 8 (จังหวัดชลบุรี)</b>     | <b>543,229</b>               | <b>584,725</b>                                   | <b>107.64</b>  |
| 1. ชลบุรี                        | 283,950                      | 320,531  | 112.88   |
| 2. ฉะเชิงเทรา                    | 120,331                      | 113,982  | 94.72  |
| 3. ระยอง                         | 138,948                      | 150,212  | 108.11   |
| <b>ภาค 9 (จังหวัดฉะเชิงเทรา)</b> | <b>341,934</b>               | <b>333,430</b>                                   | <b>97.51</b>   |
| 1. จันทบุรี                      | 84,906                       | 84,597   | 99.64  |
| 2. ตราด                          | 35,027                       | 36,525   | 104.28   |
| 3. นครนายก                       | 39,850                       | 37,612   | 94.38  |
| 4. ปราจีนบุรี                    | 83,247                       | 85,246   | 102.40   |
| 5. สระแก้ว                       | 98,904                       | 89,450   | 90.44  |
| <b>ภาค 10 (จังหวัดอุดรธานี)</b>  | <b>591,952</b>               | <b>535,395</b>                                   | <b>90.45</b>   |
| 1. อุดรธานี                      | 249,184                      | 226,320  | 90.82  |
| 2. บึงกาฬ                        | 75,441                       | 67,408   | 89.35  |
| 3. เลย                           | 102,826                      | 96,240   | 93.60  |
| 4. หนองคาย                       | 81,451                       | 74,284   | 91.20  |
| 5. หนองบัวลำภู                   | 83,050                       | 71,143   | 85.66  |
| <b>ภาค 11 (จังหวัดสกลนคร)</b>    | <b>369,738</b>               | <b>332,556</b>                                   | <b>89.94</b>   |
| 1. สกลนคร                        | 191,778                      | 175,150  | 91.33  |
| 2. นครพนม                        | 119,531                      | 105,283  | 88.08  |
| 3. มุกดาหาร                      | 58,429                       | 52,123   | 89.21  |
| <b>ภาค 12 (จังหวัดขอนแก่น)</b>   | <b>747,344</b>               | <b>692,446</b>                                   | <b>92.65</b>   |
| 1. ขอนแก่น                       | 270,086                      | 271,114  | 100.38   |
| 2. กาฬสินธุ์                     | 149,152                      | 133,116  | 89.25  |
| 3. มหาสารคาม                     | 137,935                      | 121,121  | 87.81  |
| 4. ร้อยเอ็ด                      | 190,171                      | 167,095  | 87.87  |

| ภาค/จังหวัด                        | จำนวน (คน)                   |  | อัตราส่วนการเข้าถึง<br>การเข้าถึงโอกาส<br>ทางการศึกษาขั้นพื้นฐาน |
|------------------------------------|------------------------------|--|--|
|                                    | ประชากร<br>กลุ่มอายุ 3-17 ปี | ผู้เรียนการศึกษาขั้นพื้นฐาน<br>(อนุบาล - ม.ปลาย) |  |
| <b>ภาค 13 (จังหวัดนครราชสีมา)</b>  | <b>1,082,525</b>             | <b>954,096</b>                                   | <b>88.14</b>   |
| 1. นครราชสีมา                      | 412,490                      | 378,844  | 91.84  |
| 2. ชัยภูมิ                         | 174,229                      | 151,654  | 87.04  |
| 3. บุรีรัมย์                       | 266,308                      | 229,534  | 86.19  |
| 4. สุรินทร์                        | 229,498                      | 194,064  | 84.56  |
| <b>ภาค 14 (จังหวัดอุบลราชธานี)</b> | <b>694,783</b>               | <b>624,446</b>                                   | <b>89.88</b>   |
| 1. อุบลราชธานี                     | 317,134                      | 279,885  | 88.25  |
| 2. ยโสธร                           | 79,994                       | 79,946   | 99.94  |
| 3. ศรีสะเกษ                        | 237,758                      | 210,054  | 88.35  |
| 4. อำนาจเจริญ                      | 59,897                       | 54,561   | 91.09  |
| <b>ภาค 15 (จังหวัดเชียงใหม่)</b>   | <b>433,272</b>               | <b>483,053</b>                                   | <b>111.49</b>  |
| 1. เชียงใหม่                       | 249,295                      | 299,500  | 120.14   |
| 2. แม่ฮ่องสอน                      | 50,779                       | 49,533   | 97.55  |
| 3. ลำปาง                           | 82,471                       | 78,304   | 94.95  |
| 4. ลำพูน                           | 50,727                       | 55,716   | 109.83   |
| <b>ภาค 16 (จังหวัดเชียงราย)</b>    | <b>362,470</b>               | <b>356,876</b>                                   | <b>98.46</b>   |
| 1. เชียงราย                        | 184,470                      | 192,822  | 104.53   |
| 2. น่าน                            | 68,337                       | 60,760   | 88.91  |
| 3. พะเยา                           | 58,613                       | 54,953   | 93.76  |
| 4. แพร่                            | 51,050                       | 48,341   | 94.69  |
| <b>ภาค 17 (จังหวัดพิษณุโลก)</b>    | <b>536,167</b>               | <b>494,502</b>                                   | <b>92.23</b>   |
| 1. พิษณุโลก                        | 126,431                      | 116,358  | 92.03  |
| 2. ตาก                             | 118,245                      | 121,658  | 102.89   |
| 3. เพชรบูรณ์                       | 150,329                      | 129,689  | 86.27  |
| 4. สุโขทัย                         | 82,145                       | 73,367   | 89.31  |
| 5. อุตรดิตถ์                       | 59,017                       | 53,430   | 90.53  |
| <b>ภาค 18 (จังหวัดนครสวรรค์)</b>   | <b>389,907</b>               | <b>342,522</b>                                   | <b>87.85</b>   |
| 1. นครสวรรค์                       | 150,873                      | 133,489  | 88.48  |
| 2. กำแพงเพชร                       | 112,644                      | 97,832   | 86.85  |
| 3. พิจิตร                          | 75,947                       | 66,098   | 87.03  |
| 4. อุทัยธานี                       | 50,443                       | 45,103   | 89.41  |

- ที่มา : 1. จำนวนประชากรที่มีชื่ออยู่ในทะเบียนบ้าน และมีสัญชาติไทย ข้อมูลเดือนธันวาคม 2567 อ้างอิงจากเว็บไซต์ของสำนักบริหารการทะเบียนกรมการปกครอง <https://stat.bora.dopa.go.th/stat/statnew/statMONTH/statmonth/#/displayData>
2. ข้อมูลจำนวนผู้เรียนจากศูนย์เทคโนโลยีสารสนเทศและการสื่อสาร สำนักงานปลัดกระทรวงศึกษาธิการ ปีการศึกษา 2567 ภาคเรียนที่ 1 ข้อมูล ณ วันที่ 10 มิถุนายน 2567
3. จำนวนผู้เรียนระดับมัธยมศึกษาตอนปลาย (อาชีวศึกษา) ข้อมูลจากศูนย์เทคโนโลยีสารสนเทศและกำลังคนอาชีวศึกษา สำนักงานคณะกรรมการการอาชีวศึกษา ณ วันที่ 10 มิถุนายน 2567

1. ข้อมูลผู้เรียนระดับการศึกษาขั้นพื้นฐานที่ได้รับการศึกษาในระบบโรงเรียน จำแนกตามระดับ ดังนี้

1.1 จำนวนผู้เรียนปฐมวัย (อนุบาล 1 - 3) จำแนกรายสังกัดและสำนักงานศึกษาธิการภาค 1 - 18 ประจำปีการศึกษา 2567

| ภาค/จังหวัด                       | รวม<br>ทั้งสิ้น | จำนวนผู้เรียนระดับปฐมวัย (คน) |         |      |         |                 |            |                    |          |        |       |                    |               |              |                |                 |                    |                    |                  |       |
|-----------------------------------|-----------------|-------------------------------|---------|------|---------|-----------------|------------|--------------------|----------|--------|-------|--------------------|---------------|--------------|----------------|-----------------|--------------------|--------------------|------------------|-------|
|                                   |                 | สังกัดกระทรวงศึกษาธิการ       |         |      |         |                 | สังกัดอื่น |                    |          |        |       |                    |               |              |                |                 |                    |                    |                  |       |
|                                   |                 | รวม                           | สพฐ.    | สอศ. | สช.     | ร.ร.<br>มหิดลลา | รวม        | อว.<br>(ร.ร.สาธิต) | ท้องถิ่น | กทม.   | พญา   | กรมกิจการ<br>เด็กฯ | กองทัพ<br>ไทย | กองทัพ<br>บก | กองทัพ<br>เรือ | กองทัพ<br>อากาศ | ม.กีฬา<br>แห่งชาติ | สถาบัน<br>บัณฑิตยฯ | สนง.<br>พระพุทธฯ | คชค.  |
| <b>รวม</b>                        | 1,474,524       | 1,267,861                     | 818,496 |      | 449,367 |                 | 206,661    | 7,911              | 147,979  | 41,537 | 2,592 |                    |               |              |                |                 |                    |                    |                  | 6,642 |
| <b>ภาค 1 (จังหวัดลพบุรี)</b>      | 61,079          | 52,755                        | 36,026  |      | 16,729  |                 | 8,324      |                    | 8,324    |        |       |                    |               |              |                |                 |                    |                    |                  |       |
| 1. ลพบุรี                         | 13,932          | 12,200                        | 7,756   |      | 4,444   |                 | 1,732      |                    | 1,732    |        |       |                    |               |              |                |                 |                    |                    |                  |       |
| 2. ชัยนาท                         | 5,140           | 4,582                         | 3,604   |      | 978     |                 | 558        |                    | 558      |        |       |                    |               |              |                |                 |                    |                    |                  |       |
| 3. พระนครศรีอยุธยา                | 18,337          | 16,008                        | 10,988  |      | 5,020   |                 | 2,329      |                    | 2,329    |        |       |                    |               |              |                |                 |                    |                    |                  |       |
| 4. สระบุรี                        | 15,480          | 12,636                        | 8,256   |      | 4,380   |                 | 2,844      |                    | 2,844    |        |       |                    |               |              |                |                 |                    |                    |                  |       |
| 5. สิงห์บุรี                      | 3,511           | 3,269                         | 2,132   |      | 1,137   |                 | 242        |                    | 242      |        |       |                    |               |              |                |                 |                    |                    |                  |       |
| 6. อ่างทอง                        | 4,679           | 4,060                         | 3,290   |      | 770     |                 | 619        |                    | 619      |        |       |                    |               |              |                |                 |                    |                    |                  |       |
| <b>ภาค 2 (จังหวัดปทุมธานี)</b>    | 231,190         | 167,973                       | 49,418  |      | 118,555 |                 | 63,217     | 3,163              | 18,517   | 41,537 |       |                    |               |              |                |                 |                    |                    |                  |       |
| 1. ปทุมธานี                       | 28,739          | 22,588                        | 11,160  |      | 11,428  |                 | 6,151      | 204                | 5,947    |        |       |                    |               |              |                |                 |                    |                    |                  |       |
| 2. นนทบุรี                        | 27,644          | 21,730                        | 7,700   |      | 14,030  |                 | 5,914      |                    | 5,914    |        |       |                    |               |              |                |                 |                    |                    |                  |       |
| 3. นครปฐม                         | 23,453          | 20,352                        | 13,298  |      | 7,054   |                 | 3,101      | 858                | 2,243    |        |       |                    |               |              |                |                 |                    |                    |                  |       |
| 4. สมุทรปราการ                    | 29,530          | 25,035                        | 11,180  |      | 13,855  |                 | 4,495      | 82                 | 4,413    |        |       |                    |               |              |                |                 |                    |                    |                  |       |
| 5. กรุงเทพมหานคร                  | 121,824         | 78,268                        | 6,080   |      | 72,188  |                 | 43,556     | 2,019              |          | 41,537 |       |                    |               |              |                |                 |                    |                    |                  |       |
| <b>ภาค 3 (จังหวัดราชบุรี)</b>     | 57,738          | 52,446                        | 38,189  |      | 14,257  |                 | 5,292      | 221                | 4,256    |        |       |                    |               |              |                |                 |                    |                    |                  | 815   |
| 1. ราชบุรี                        | 21,155          | 19,048                        | 11,499  |      | 7,549   |                 | 2,107      | 82                 | 1,881    |        |       |                    |               |              |                |                 |                    |                    |                  | 144   |
| 2. กาญจนบุรี                      | 21,071          | 19,237                        | 15,629  |      | 3,608   |                 | 1,834      |                    | 1,163    |        |       |                    |               |              |                |                 |                    |                    |                  | 671   |
| 3. สุพรรณบุรี                     | 15,512          | 14,161                        | 11,061  |      | 3,100   |                 | 1,351      | 139                | 1,212    |        |       |                    |               |              |                |                 |                    |                    |                  |       |
| <b>ภาค 4 (จังหวัดสมุทรสงคราม)</b> | 44,083          | 36,202                        | 24,290  |      | 11,912  |                 | 7,881      |                    | 7,386    |        |       |                    |               |              |                |                 |                    |                    |                  | 495   |
| 1. สมุทรสงคราม                    | 3,659           | 3,044                         | 1,945   |      | 1,099   |                 | 615        |                    | 615      |        |       |                    |               |              |                |                 |                    |                    |                  |       |
| 2. ประจวบคีรีขันธ์                | 14,820          | 12,856                        | 8,945   |      | 3,911   |                 | 1,964      |                    | 1,618    |        |       |                    |               |              |                |                 |                    |                    |                  | 346   |
| 3. เพชรบุรี                       | 9,782           | 8,218                         | 4,958   |      | 3,260   |                 | 1,564      |                    | 1,415    |        |       |                    |               |              |                |                 |                    |                    |                  | 149   |
| 4. สมุทรสาคร                      | 15,822          | 12,084                        | 8,442   |      | 3,642   |                 | 3,738      |                    | 3,738    |        |       |                    |               |              |                |                 |                    |                    |                  |       |



| ภาค/จังหวัด                 | รวม<br>ทั้งสิ้น | จำนวนผู้เรียนระดับก่อนประถมศึกษา (คน) |        |      |        |                |            |                    |          |      |      |                    |               |              |                |                 |                    |                    |                      |      |
|-----------------------------|-----------------|---------------------------------------|--------|------|--------|----------------|------------|--------------------|----------|------|------|--------------------|---------------|--------------|----------------|-----------------|--------------------|--------------------|----------------------|------|
|                             |                 | สังกัดกระทรวงศึกษาธิการ               |        |      |        |                | สังกัดอื่น |                    |          |      |      |                    |               |              |                |                 |                    |                    |                      |      |
|                             |                 | รวม                                   | สพฐ.   | สอศ. | สช.    | ร.ร.<br>มหิดลา | รวม        | อว.<br>(ร.ร.สาธิต) | ท้องถิ่น | กทม. | พทยา | กรมกิจการ<br>เด็กฯ | กองทัพ<br>ไทย | กองทัพ<br>บก | กองทัพ<br>เรือ | กองทัพ<br>อากาศ | ม.กีฬา<br>แห่งชาติ | สถาบัน<br>บัณฑิตยฯ | สนง.<br>พระพุทธ<br>ฯ | คชด. |
| ภาค 10 (จังหวัดอุดรธานี)    | 70,103          | 63,762                                | 47,783 |      | 15,979 |                | 6,341      | 94                 | 6,049    |      |      |                    |               |              |                |                 |                    |                    |                      | 198  |
| 1. อุดรธานี                 | 28,746          | 26,962                                | 19,073 |      | 7,889  |                | 1,784      |                    | 1,732    |      |      |                    |               |              |                |                 |                    |                    |                      | 52   |
| 2. บึงกาฬ                   | 8,577           | 7,711                                 | 6,095  |      | 1,616  |                | 866        |                    | 807      |      |      |                    |               |              |                |                 |                    |                    |                      | 59   |
| 3. เลย                      | 13,375          | 11,535                                | 8,852  |      | 2,683  |                | 1,840      | 94                 | 1,659    |      |      |                    |               |              |                |                 |                    |                    |                      | 87   |
| 4. หนองคาย                  | 10,021          | 8,715                                 | 6,627  |      | 2,088  |                | 1,306      |                    | 1,306    |      |      |                    |               |              |                |                 |                    |                    |                      |      |
| 5. หนองบัวลำภู              | 9,384           | 8,839                                 | 7,136  |      | 1,703  |                | 545        |                    | 545      |      |      |                    |               |              |                |                 |                    |                    |                      |      |
| ภาค 11 (จังหวัดสกลนคร)      | 44,338          | 40,100                                | 33,307 |      | 6,793  |                | 4,238      | 155                | 3,739    |      |      |                    |               |              |                |                 |                    |                    |                      | 344  |
| 1. สกลนคร                   | 22,796          | 20,809                                | 17,138 |      | 3,671  |                | 1,987      | 122                | 1,801    |      |      |                    |               |              |                |                 |                    |                    |                      | 64   |
| 2. นครพนม                   | 14,350          | 12,581                                | 10,700 |      | 1,881  |                | 1,769      | 33                 | 1,532    |      |      |                    |               |              |                |                 |                    |                    |                      | 204  |
| 3. มุกดาหาร                 | 7,192           | 6,710                                 | 5,469  |      | 1,241  |                | 482        |                    | 406      |      |      |                    |               |              |                |                 |                    |                    |                      | 76   |
| ภาค 12 (จังหวัดขอนแก่น)     | 90,842          | 82,869                                | 59,181 |      | 23,688 |                | 7,973      | 466                | 7,507    |      |      |                    |               |              |                |                 |                    |                    |                      |      |
| 1. ขอนแก่น                  | 35,219          | 32,022                                | 20,359 |      | 11,663 |                | 3,197      |                    | 3,197    |      |      |                    |               |              |                |                 |                    |                    |                      |      |
| 2. กาฬสินธุ์                | 16,950          | 15,211                                | 11,109 |      | 4,102  |                | 1,739      |                    | 1,739    |      |      |                    |               |              |                |                 |                    |                    |                      |      |
| 3. มหาสารคาม                | 16,082          | 14,317                                | 11,455 |      | 2,862  |                | 1,765      | 466                | 1,299    |      |      |                    |               |              |                |                 |                    |                    |                      |      |
| 4. ร้อยเอ็ด                 | 22,591          | 21,319                                | 16,258 |      | 5,061  |                | 1,272      |                    | 1,272    |      |      |                    |               |              |                |                 |                    |                    |                      |      |
| ภาค 13 (จังหวัดนครราชสีมา)  | 129,793         | 121,653                               | 98,565 |      | 23,088 |                | 8,140      | 712                | 7,147    |      |      |                    |               |              |                |                 |                    |                    |                      | 281  |
| 1. นครราชสีมา               | 53,101          | 49,798                                | 36,282 |      | 13,516 |                | 3,303      | 404                | 2,899    |      |      |                    |               |              |                |                 |                    |                    |                      |      |
| 2. ชัยภูมิ                  | 20,551          | 18,843                                | 15,771 |      | 3,072  |                | 1,708      | 54                 | 1,630    |      |      |                    |               |              |                |                 |                    |                    |                      | 24   |
| 3. บุรีรัมย์                | 30,752          | 28,820                                | 23,950 |      | 4,870  |                | 1,932      | 218                | 1,646    |      |      |                    |               |              |                |                 |                    |                    |                      | 68   |
| 4. สุรินทร์                 | 25,389          | 24,192                                | 22,562 |      | 1,630  |                | 1,197      | 36                 | 972      |      |      |                    |               |              |                |                 |                    |                    |                      | 189  |
| ภาค 14 (จังหวัดอุบลราชธานี) | 82,129          | 76,537                                | 62,797 |      | 13,740 |                | 5,592      | 211                | 5,124    |      |      |                    |               |              |                |                 |                    |                    |                      | 257  |
| 1. อุบลราชธานี              | 37,619          | 34,772                                | 27,316 |      | 7,456  |                | 2,847      | 211                | 2,467    |      |      |                    |               |              |                |                 |                    |                    |                      | 169  |
| 2. ยโสธร                    | 9,408           | 8,417                                 | 6,089  |      | 2,328  |                | 991        |                    | 972      |      |      |                    |               |              |                |                 |                    |                    |                      | 19   |
| 3. ศรีสะเกษ                 | 28,025          | 26,953                                | 23,989 |      | 2,964  |                | 1,072      |                    | 1,053    |      |      |                    |               |              |                |                 |                    |                    |                      | 19   |
| 4. อำนาจเจริญ               | 7,077           | 6,395                                 | 5,403  |      | 992    |                | 682        |                    | 632      |      |      |                    |               |              |                |                 |                    |                    |                      | 50   |



1. ข้อมูลผู้เรียนระดับการศึกษาขั้นพื้นฐานที่ได้รับการศึกษาในระบบโรงเรียน จำแนกตามระดับ ดังนี้ (ต่อ)

1.2 จำนวนผู้เรียนประถมศึกษา จำแนกรายสังกัดและสำนักงานศึกษาธิการภาค 1 - 18 ประจำปีการศึกษา 2567

| ภาค/จังหวัด                | รวมทั้งสิ้น | จำนวนผู้เรียนระดับประถมศึกษา (คน) |           |      |           |             |            |                 |          |         |       |                |           |          |            |             |                |                |               |        |
|----------------------------|-------------|-----------------------------------|-----------|------|-----------|-------------|------------|-----------------|----------|---------|-------|----------------|-----------|----------|------------|-------------|----------------|----------------|---------------|--------|
|                            |             | สังกัดกระทรวงศึกษาธิการ           |           |      |           |             | สังกัดอื่น |                 |          |         |       |                |           |          |            |             |                |                |               |        |
|                            |             | รวม                               | สพฐ.      | สอศ. | สช.       | ร.ร. มหาดลา | รวม        | อว. (ร.ร.สาธิต) | ท้องถิ่น | กทม.    | พิทยฯ | กรมกิจการเด็กา | กองทัพไทย | กองทัพบก | กองทัพเรือ | กองทัพอากาศ | ม.กีฬาแห่งชาติ | สถาบันบัณฑิตยฯ | สนง. พระพุทธฯ | ตชด.   |
| รวม                        | 4,429,242   | 3,904,417                         | 2,875,979 |      | 1,028,438 |             | 524,825    | 22,528          | 305,783  | 171,771 | 6,782 |                |           |          |            |             | 104            |                |               | 17,797 |
| ภาค 1 (จังหวัดลพบุรี)      | 184,161     | 165,228                           | 122,996   |      | 42,232    |             | 18,933     |                 | 18,933   |         |       |                |           |          |            |             |                |                |               |        |
| 1. ลพบุรี                  | 42,809      | 39,166                            | 26,403    |      | 12,763    |             | 3,643      |                 | 3,643    |         |       |                |           |          |            |             |                |                |               |        |
| 2. ชัยนาท                  | 16,287      | 14,777                            | 12,418    |      | 2,359     |             | 1,510      |                 | 1,510    |         |       |                |           |          |            |             |                |                |               |        |
| 3. พระนครศรีอยุธยา         | 54,496      | 49,002                            | 36,293    |      | 12,709    |             | 5,494      |                 | 5,494    |         |       |                |           |          |            |             |                |                |               |        |
| 4. สระบุรี                 | 44,026      | 37,870                            | 28,106    |      | 9,764     |             | 6,156      |                 | 6,156    |         |       |                |           |          |            |             |                |                |               |        |
| 5. สิงห์บุรี               | 11,257      | 10,708                            | 7,728     |      | 2,980     |             | 549        |                 | 549      |         |       |                |           |          |            |             |                |                |               |        |
| 6. อ่างทอง                 | 15,286      | 13,705                            | 12,048    |      | 1,657     |             | 1,581      |                 | 1,581    |         |       |                |           |          |            |             |                |                |               |        |
| ภาค 2 (จังหวัดปทุมธานี)    | 670,696     | 450,900                           | 179,124   |      | 271,776   |             | 219,796    | 12,693          | 35,299   | 171,771 |       |                |           |          |            |             |                |                |               |        |
| 1. ปทุมธานี                | 77,425      | 69,269                            | 45,581    |      | 23,688    |             | 8,156      | 1,060           | 7,096    |         |       |                |           |          |            |             |                |                |               |        |
| 2. นนทบุรี                 | 73,469      | 58,009                            | 27,802    |      | 30,207    |             | 15,460     |                 | 15,460   |         |       |                |           |          |            |             |                |                |               |        |
| 3. นครปฐม                  | 64,669      | 57,999                            | 41,290    |      | 16,709    |             | 6,670      | 1,668           | 5,002    |         |       |                |           |          |            |             |                |                |               |        |
| 4. สมุทรปราการ             | 88,229      | 80,342                            | 45,554    |      | 34,788    |             | 7,887      |                 | 7,720    |         |       |                |           |          |            |             |                |                |               |        |
| 5. กรุงเทพมหานคร           | 366,204     | 185,2184                          | 19,033    |      | 171,051   |             | 185,048    | 9,728           |          | 175,231 |       |                |           |          |            |             |                |                |               | 62     |
| ภาค 3 (จังหวัดราชบุรี)     | 174,187     | 166,287                           | 128,730   |      | 37,557    |             | 11,586     | 196             | 9,508    |         |       |                |           |          |            |             | 16             |                |               | 1,866  |
| 1. ราชบุรี                 | 60,342      | 55,751                            | 37,010    |      | 18,741    |             | 4,591      |                 | 4,250    |         |       |                |           |          |            |             |                |                |               | 341    |
| 2. กาญจนบุรี               | 64,836      | 60,125                            | 50,768    |      | 9,9       |             | 4,693      |                 | 3,077    |         |       |                |           |          |            |             |                |                |               | 1,616  |
| 3. สุพรรณบุรี              | 50,746      | 48,377                            | 39,917    |      | 8,460     |             | 2,369      | 196             | 2,157    |         |       |                |           |          |            |             | 16             |                |               |        |
| ภาค 4 (จังหวัดสมุทรสงคราม) | 12,241      | 107,431                           | 80,376    |      | 27,055    |             | 17,8       |                 | 17,036   |         |       |                |           |          |            |             |                |                |               | 1,148  |
| 1. สมุทรสงคราม             | 10,608      | 8,989                             | 6,686     |      | 2,303     |             | 1,619      |                 | 1,619    |         |       |                |           |          |            |             |                |                |               |        |
| 2. ประจวบคีรีขันธ์         | 40,985      | 36,383                            | 26,311    |      | 10,072    |             | 4,602      |                 | 3,866    |         |       |                |           |          |            |             |                |                |               | 736    |
| 3. เพชรบุรี                | 30,440      | 26,278                            | 19,214    |      | 7,064     |             | 4,162      |                 | 3,793    |         |       |                |           |          |            |             |                |                |               | 369    |
| 4. สมุทรสาคร               | 43,208      | 35,781                            | 28,165    |      | 7,616     |             | 7,427      |                 | 7,427    |         |       |                |           |          |            |             |                |                |               |        |





| ภาค/จังหวัด                 | รวมทั้งสิ้น | จำนวนผู้เรียนระดับประถมศึกษา (คน) |         |      |        |             |            |                 |          |      |      |                |           |          |            |             |                |                      |               |       |
|-----------------------------|-------------|-----------------------------------|---------|------|--------|-------------|------------|-----------------|----------|------|------|----------------|-----------|----------|------------|-------------|----------------|----------------------|---------------|-------|
|                             |             | สังกัดกระทรวงศึกษาธิการ           |         |      |        |             | สังกัดอื่น |                 |          |      |      |                |           |          |            |             |                |                      |               |       |
|                             |             | รวม                               | สพฐ.    | สอศ. | สช.    | ร.ร. มหาดลา | รวม        | อว. (ร.ร.สาธิต) | ท้องถิ่น | กทม. | พทยา | กรมกิจการเด็กา | กองทัพไทย | กองทัพบก | กองทัพเรือ | กองทัพอากาศ | ม.กีฬาแห่งชาติ | สถาบันบัณฑิตยาศาสตร์ | สนง. พระพุทธา | ดชด.  |
| ภาค 10 (จังหวัดอุดรธานี)    | 229,244     | 217,349                           | 178,969 |      | 38,380 |             | 11,895     | 209             | 10,947   |      |      |                |           |          |            |             |                |                      |               | 739   |
| 1. อุดรธานี                 | 96,663      | 91,787                            | 71,820  |      | 19,967 |             | 4,876      |                 | 4,625    |      |      |                |           |          |            |             |                |                      |               | 251   |
| 2. บึงกาฬ                   | 29,035      | 28,236                            | 24,612  |      | 3,624  |             | 799        |                 | 606      |      |      |                |           |          |            |             |                |                      |               | 193   |
| 3. เลย                      | 40,750      | 37,920                            | 32,096  |      | 5,824  |             | 2,830      | 209             | 2,326    |      |      |                |           |          |            |             |                |                      |               | 295   |
| 4. หนองคาย                  | 31,311      | 29,009                            | 24,011  |      | 4,998  |             | 2,302      |                 | 2,302    |      |      |                |           |          |            |             |                |                      |               |       |
| 5. หนองบัวลำภู              | 31,485      | 30,397                            | 26,430  |      | 3,967  |             | 1,088      |                 | 1,088    |      |      |                |           |          |            |             |                |                      |               |       |
| ภาค 11 (จังหวัดสกลนคร)      | 143,283     | 136,894                           | 123,327 |      | 13,567 |             | 6,389      | 236             | 5,352    |      |      |                |           |          |            |             |                |                      |               | 801   |
| 1. สกลนคร                   | 74,837      | 72,228                            | 64,472  |      | 7,756  |             | 2,609      | 180             | 2,233    |      |      |                |           |          |            |             |                |                      |               | 196   |
| 2. นครพนม                   | 45,477      | 42,812                            | 39,564  |      | 3,248  |             | 2,665      | 56              | 2,121    |      |      |                |           |          |            |             |                |                      |               | 488   |
| 3. มุกดาหาร                 | 22,969      | 21,854                            | 19,291  |      | 2,563  |             | 1,115      |                 | 998      |      |      |                |           |          |            |             |                |                      |               | 117   |
| ภาค 12 (จังหวัดขอนแก่น)     | 286,670     | 266,990                           | 215,391 |      | 51,599 |             | 19,680     | 1,758           | 17,922   |      |      |                |           |          |            |             |                |                      |               |       |
| 1. ขอนแก่น                  | 108,069     | 98,422                            | 73,356  |      | 25,066 |             | 9,647      | 926             | 8,721    |      |      |                |           |          |            |             |                |                      |               |       |
| 2. กาฬสินธุ์                | 56,851      | 53,738                            | 43,605  |      | 10,133 |             | 3,113      |                 | 3,113    |      |      |                |           |          |            |             |                |                      |               |       |
| 3. มหาสารคาม                | 51,208      | 47,721                            | 41,879  |      | 5,842  |             | 3,487      | 832             | 2,655    |      |      |                |           |          |            |             |                |                      |               |       |
| 4. ร้อยเอ็ด                 | 70,542      | 67,109                            | 56,551  |      | 10,558 |             | 3,433      |                 | 3,433    |      |      |                |           |          |            |             |                |                      |               |       |
| ภาค 13 (จังหวัดนครราชสีมา)  | 415,888     | 398,442                           | 345,951 |      | 52,491 |             | 17,446     | 1,118           | 15,153   |      |      |                |           |          |            |             |                |                      |               | 1,175 |
| 1. นครราชสีมา               | 163,630     | 155,487                           | 124,321 |      | 31,166 |             | 8,143      | 567             | 7,576    |      |      |                |           |          |            |             |                |                      |               |       |
| 2. ชัยภูมิ                  | 65,255      | 62,677                            | 56,412  |      | 6,265  |             | 2,578      | 17              | 2,521    |      |      |                |           |          |            |             |                |                      |               | 40    |
| 3. บุรีรัมย์                | 100,252     | 96,400                            | 84,317  |      | 12,083 |             | 3,852      | 428             | 3,119    |      |      |                |           |          |            |             |                |                      |               | 305   |
| 4. สุรินทร์                 | 86,751      | 83,878                            | 80,901  |      | 2,977  |             | 2,873      | 106             | 1,937    |      |      |                |           |          |            |             |                |                      |               | 830   |
| ภาค 14 (จังหวัดอุบลราชธานี) | 262,649     | 249,504                           | 217,839 |      | 31,665 |             | 13,145     | 408             | 11,921   |      |      |                |           |          |            |             |                |                      |               | 816   |
| 1. อุบลราชธานี              | 121,275     | 115,375                           | 97,727  |      | 17,648 |             | 5,900      | 408             | 5,018    |      |      |                |           |          |            |             |                |                      |               | 474   |
| 2. ยโสธร                    | 30,795      | 27,883                            | 23,843  |      | 4,040  |             | 2,912      |                 | 2,872    |      |      |                |           |          |            |             |                |                      |               | 40    |
| 3. ศรีสะเกษ                 | 87,842      | 85,255                            | 76,868  |      | 8,387  |             | 2,587      |                 | 2,540    |      |      |                |           |          |            |             |                |                      |               | 47    |
| 4. อำนาจเจริญ               | 22,737      | 20,991                            | 19,401  |      | 1,590  |             | 1,746      |                 | 1,491    |      |      |                |           |          |            |             |                |                      |               | 255   |



1. ข้อมูลผู้เรียนระดับการศึกษาขั้นพื้นฐานที่ได้รับการศึกษาในระบบโรงเรียน จำแนกตามระดับ ดังนี้ (ต่อ)

1.3 จำนวนผู้เรียนมัธยมศึกษาตอนต้น จำแนกรายสังกัดและสำนักงานศึกษาธิการภาค 1 - 18 ประจำปีการศึกษา 2567

| ภาค/จังหวัด             | รวมทั้งสิ้น | จำนวนผู้เรียนระดับมัธยมศึกษาตอนต้น (คน) |           |      |         |              |            |                 |          |        |       |                |           |          |            |             |                |               |               |        |     |
|-------------------------|-------------|---|-----------|------|---------|--------------|------------|-----------------|----------|--------|-------|----------------|-----------|----------|------------|-------------|----------------|---------------|---------------|--------|-----|
|                         |             | สังกัดกระทรวงศึกษาธิการ                 |           |      |         |              | สังกัดอื่น |                 |          |        |       |                |           |          |            |             |                |               |               |        |     |
|                         |             | รวม                                     | สพฐ.      | สอศ. | สช.     | ร.ร. มหิดลดา | รวม        | อว. (ร.ร.สาธิต) | ท้องถิ่น | กทม.   | พทยา  | กรมกิจการเด็กฯ | กองทัพไทย | กองทัพบก | กองทัพเรือ | กองทัพอากาศ | ม.กีฬาแห่งชาติ | สถาบันบัณฑิตฯ | สนง. พระพุทธฯ | คชด.   |     |
| รวม                     | 2,255,399   | 2,006,748                               | 1,667,458 |      | 339,290 |              | 248,651    | 15,879          | 169,382  | 35,662 | 3,651 | 29             |           |          |            |             |                | 2,287         | 1,787         | 19,449 | 525 |
| ภาค 1 (จังหวัดลพบุรี)   | 98,861      | 89,983                                  | 78,350    |      | 11,633  |              | 8,878      | 902             | 6,913    |        |       |                |           |          |            |             |                | 259           | 247           | 557    |     |
| 1. ลพบุรี               | 24,880      | 22,149                                  | 16,307    |      | 5,842   |              | 2,731      | 902             | 1,715    |        |       |                |           |          |            |             |                |               | 83            | 31     |     |
| 2. ชัยนาท               | 9,079       | 7,917                                   | 7,849     |      | 68      |              | 1,162      |                 | 1,085    |        |       |                |           |          |            |             |                |               |               | 77     |     |
| 3. พระนครศรีอยุธยา      | 26,511      | 24,652                                  | 21,640    |      | 3,012   |              | 1,859      |                 | 1,658    |        |       |                |           |          |            |             |                |               |               | 201    |     |
| 4. สระบุรี              | 22,530      | 20,629                                  | 19,328    |      | 1,301   |              | 1,901      |                 | 1,901    |        |       |                |           |          |            |             |                |               |               |        |     |
| 5. สิงห์บุรี            | 6,368       | 6,057                                   | 5,490     |      | 567     |              | 311        |                 | 117      |        |       |                |           |          |            |             |                |               |               | 194    |     |
| 6. อ่างทอง              | 9,493       | 8,579                                   | 7,736     |      | 843     |              | 914        |                 | 437      |        |       |                |           |          |            |             | 259            | 164           | 54            |        |     |
| ภาค 2 (จังหวัดปทุมธานี) | 351,016     | 291,889                                 | 227,468   |      | 64,421  |              | 59,127     | 8,872           | 13,513   | 35,662 |       |                |           |          |            |             |                | 412           | 668           |        |     |
| 1. ปทุมธานี             | 38,477      | 33,884                                  | 30,285    |      | 3,599   |              | 4,593      | 593             | 3,970    |        |       |                |           |          |            |             |                |               |               | 30     |     |
| 2. นนทบุรี              | 38,786      | 33,556                                  | 25,926    |      | 7,630   |              | 5,230      |                 | 5,230    |        |       |                |           |          |            |             |                |               |               |        |     |
| 3. นครปฐม               | 33,309      | 29,394                                  | 24,388    |      | 5,006   |              | 3,915      | 1,331           | 2,099    |        |       |                |           |          |            |             |                | 412           | 73            |        |     |
| 4. สมุทรปราการ          | 44,399      | 42,185                                  | 34,023    |      | 8,162   |              | 2,214      |                 | 2,214    |        |       |                |           |          |            |             |                |               |               | 31     |     |
| 5. กรุงเทพมหานคร        | 196,045     | 152,870                                 | 112,846   |      | 40,024  |              | 43,175     | 6,948           |          | 35,662 |       |                |           |          |            |             |                |               |               | 565    |     |
| ภาค 3 (จังหวัดราชบุรี)  | 86,735      | 81,250                                  | 72,348    |      | 8,902   |              | 5,485      | 486             | 4,455    |        |       |                |           |          |            |             |                | 310           | 110           | 124    |     |
| 1. ราชบุรี              | 30,130      | 27,331                                  | 20,561    |      | 6,770   |              | 2,799      | 184             | 2,595    |        |       |                |           |          |            |             |                |               |               | 20     |     |
| 2. กาญจนบุรี            | 30,422      | 29,231                                  | 28,421    |      | 810     |              | 1,191      | 302             | 785      |        |       |                |           |          |            |             |                |               |               | 104    |     |
| 3. สุพรรณบุรี           | 26,183      | 24,688                                  | 23,366    |      | 1,322   |              | 1,495      |                 | 1,075    |        |       |                |           |          |            |             |                | 310           | 110           |        |     |
| ภาค 4 (จ.สมุทรสงคราม)   | 58,551      | 52,427                                  | 44,246    |      | 8,181   |              | 6,124      |                 | 6,101    |        |       |                |           |          |            |             |                |               |               | 23     |     |
| 1. สมุทรสงคราม          | 5,732       | 5,031                                   | 4,712     |      | 319     |              | 701        |                 | 701      |        |       |                |           |          |            |             |                |               |               |        |     |
| 2. ประจวบคีรีขันธ์      | 19,496      | 18,404                                  | 15,270    |      | 3,134   |              | 1,092      |                 | 1,069    |        |       |                |           |          |            |             |                |               |               | 23     |     |
| 3. เพชรบุรี             | 16,168      | 15,332                                  | 12,212    |      | 3,120   |              | 836        |                 | 836      |        |       |                |           |          |            |             |                |               |               |        |     |
| 4. สมุทรสาคร            | 17,155      | 13,660                                  | 12,052    |      | 1,608   |              | 3,495      |                 | 3,495    |        |       |                |           |          |            |             |                |               |               |        |     |



| ภาค/จังหวัด               | รวมทั้งสิ้น | จำนวนผู้เรียนระดับมัธยมศึกษาตอนต้น (คน) |         |      |        |             |            |                 |          |      |      |                 |            |           |             |              |                 |                  |               |      |
|---------------------------|-------------|---|---------|------|--------|-------------|------------|-----------------|----------|------|------|-----------------|------------|-----------|-------------|--------------|-----------------|------------------|---------------|------|
|                           |             | สังกัดกระทรวงศึกษาธิการ                 |         |      |        |             | สังกัดอื่น |                 |          |      |      |                 |            |           |             |              |                 |                  |               |      |
|                           |             | รวม                                     | สพฐ.    | สอศ. | สช.    | ร.ร. มหาดลา | รวม        | อว. (ร.ร.สาธิต) | ท้องถิ่น | กทม. | พทยา | กรม กิจการเด็กา | กองทัพ ไทย | กองทัพ บก | กองทัพ เรือ | กองทัพ อากาศ | ม.กีฬา แห่งชาติ | สถาบัน บัณฑิตยัา | สนง. พระพุทธา | ตชด. |
| ภาค 9 (จังหวัดฉะเชิงเทรา) | 74,359      | 65,621                                  | 55,081  |      | 10,540 |             | 8,738      |                 | 8,513    |      |      |                 |            |           |             |              |                 | 139              | 86            |      |
| 1. จันทบุรี               | 19,055      | 17,563                                  | 14,503  |      | 3,060  |             | 1,492      |                 | 1,353    |      |      |                 |            |           |             |              |                 | 139              |               |      |
| 2. ตราด                   | 7,718       | 7,371                                   | 7,265   |      | 106    |             | 347        |                 | 328      |      |      |                 |            |           |             |              |                 |                  | 19            |      |
| 3. นครนายก                | 8,528       | 8,308                                   | 6,965   |      | 1,343  |             | 220        |                 | 201      |      |      |                 |            |           |             |              |                 |                  | 19            |      |
| 4. ปราจีนบุรี             | 18,930      | 16,693                                  | 12,566  |      | 4,127  |             | 2,237      |                 | 2,199    |      |      |                 |            |           |             |              |                 |                  | 38            |      |
| 5. สระแก้ว                | 20,128      | 15,686                                  | 13,782  |      | 1,904  |             | 4,442      |                 | 4,432    |      |      |                 |            |           |             |              |                 |                  | 10            |      |
| ภาค 10 (จังหวัดอุดรธานี)  | 122,488     | 111,808                                 | 102,196 |      | 9,612  |             | 10,680     | 170             | 6,869    |      |      |                 |            |           |             |              |                 |                  | 3,641         |      |
| 1. อุดรธานี               | 52,271      | 46,255                                  | 40,825  |      | 5,430  |             | 6,016      |                 | 4,767    |      |      |                 |            |           |             |              |                 |                  | 1,249         |      |
| 2. บึงกาฬ                 | 15,124      | 14,979                                  | 14,514  |      | 465    |             | 145        |                 |          |      |      |                 |            |           |             |              |                 |                  | 145           |      |
| 3. เลย                    | 21,794      | 19,281                                  | 17,317  |      | 1,964  |             | 2,513      | 170             | 1,462    |      |      |                 |            |           |             |              |                 |                  | 881           |      |
| 4.หนองคาย                 | 17,268      | 15,657                                  | 15,116  |      | 541    |             | 1,611      |                 | 640      |      |      |                 |            |           |             |              |                 |                  | 971           |      |
| 5. หนองบัวลำภู            | 16,031      | 15,636                                  | 14,424  |      | 1,212  |             | 395        |                 |          |      |      |                 |            |           |             |              |                 |                  | 395           |      |
| ภาค 11 (จังหวัดสกลนคร)    | 76,104      | 72,332                                  | 69,534  |      | 2,798  |             | 3,772      | 59              | 2,935    |      |      |                 |            |           |             |              |                 |                  | 707           | 71   |
| 1. สกลนคร                 | 40,129      | 37,785                                  | 35,534  |      | 2,251  |             | 2,344      | 35              | 1,980    |      |      |                 |            |           |             |              |                 |                  | 329           |      |
| 2. นครพนม                 | 24,239      | 23,358                                  | 22,811  |      | 547    |             | 881        | 24              | 558      |      |      |                 |            |           |             |              |                 |                  | 299           |      |
| 3. มุกดาหาร               | 11,736      | 11,189                                  | 11,189  |      |        |             | 547        |                 | 397      |      |      |                 |            |           |             |              |                 |                  | 79            | 71   |
| ภาค 12 (จังหวัดขอนแก่น)   | 155,167     | 132,292                                 | 123,301 |      | 8,991  |             | 22,875     | 1,880           | 18,807   |      |      |                 |            |           |             |              | 163             | 233              | 1,792         |      |
| 1. ขอนแก่น                | 59,593      | 47,691                                  | 43,730  |      | 3,961  |             | 11,902     | 1,048           | 10,033   |      |      |                 |            |           |             |              | 163             |                  | 658           |      |
| 2. กาฬสินธุ์              | 30,393      | 26,577                                  | 25,170  |      | 1,407  |             | 3,816      |                 | 3,257    |      |      |                 |            |           |             |              |                 | 108              | 451           |      |
| 3. มหาสารคาม              | 27,779      | 23,246                                  | 22,353  |      | 893    |             | 4,533      | 832             | 3,449    |      |      |                 |            |           |             |              |                 |                  | 252           |      |
| 4. ร้อยเอ็ด               | 37,402      | 34,778                                  | 32,048  |      | 2,730  |             | 2,624      |                 | 2,068    |      |      |                 |            |           |             |              |                 | 125              | 431           |      |



| ภาค/จังหวัด                  | รวมทั้งสิ้น | จำนวนผู้เรียนระดับมัธยมศึกษาตอนต้น (คน) |        |      |       |                |            |                    |          |      |       |                    |               |              |                |                 |                    |                    |                  |      |
|------------------------------|-------------|---|--------|------|-------|----------------|------------|--------------------|----------|------|-------|--------------------|---------------|--------------|----------------|-----------------|--------------------|--------------------|------------------|------|
|                              |             | สังกัดกระทรวงศึกษาธิการ                 |        |      |       |                | สังกัดอื่น |                    |          |      |       |                    |               |              |                |                 |                    |                    |                  |      |
|                              |             | รวม                                     | สพฐ.   | สอศ. | สช.   | ร.ร.<br>มหิดลา | รวม        | อว.<br>(ร.ร.สาธิต) | ท้องถิ่น | กทม. | พัทยา | กรม<br>กิจการเด็กฯ | กองทัพ<br>ไทย | กองทัพ<br>บก | กองทัพ<br>เรือ | กองทัพ<br>อากาศ | ม.กีฬา<br>แห่งชาติ | สถาบัน<br>บัณฑิตยฯ | สนง.<br>พระพุทธฯ | ดชค. |
| ภาค 17 (จังหวัดพิษณุโลก)     | 109,210     | 99,688                                  | 90,642 |      | 9,046 |                | 9,522      | 966                | 7,502    |      |       |                    |               |              |                |                 |                    | 133                | 719              | 202  |
| 1. พิษณุโลก                  | 26,291      | 24,546                                  | 22,769 |      | 1,777 |                | 1,745      | 800                | 863      |      |       |                    |               |              |                |                 |                    |                    | 82               |      |
| 2. ตาก                       | 23,066      | 21,056                                  | 19,154 |      | 1,902 |                | 2,010      |                    | 1,658    |      |       |                    |               |              |                |                 |                    |                    | 150              | 202  |
| 3. เพชรบูรณ์                 | 29,921      | 28,659                                  | 24,296 |      | 4,363 |                | 1,262      |                    | 1,040    |      |       |                    |               |              |                |                 |                    |                    | 222              |      |
| 4. สุโขทัย                   | 17,467      | 14,586                                  | 14,362 |      | 224   |                | 2,881      |                    | 2,597    |      |       |                    |               |              |                |                 |                    | 133                | 151              |      |
| 5. อุตรดิตถ์                 | 12,465      | 10,841                                  | 10,061 |      | 780   |                | 1,624      | 166                | 1,344    |      |       |                    |               |              |                |                 |                    |                    | 114              |      |
| ภาค 18<br>(จังหวัดนครสวรรค์) | 81,125      | 75,571                                  | 68,000 |      | 7,571 |                | 5,554      | 63                 | 4,675    |      |       |                    |               |              |                |                 | 173                |                    | 643              |      |
| 1. นครสวรรค์                 | 31,949      | 28,823                                  | 24,364 |      | 4,459 |                | 3,126      | 63                 | 2,346    |      |       |                    |               |              |                |                 | 173                |                    | 544              |      |
| 2. กำแพงเพชร                 | 22,398      | 21,641                                  | 20,892 |      | 749   |                | 757        |                    | 722      |      |       |                    |               |              |                |                 |                    |                    | 35               |      |
| 3. พิจิตร                    | 16,080      | 14,684                                  | 13,683 |      | 1,001 |                | 1,396      |                    | 1,357    |      |       |                    |               |              |                |                 |                    |                    | 39               |      |
| 4. อุทัยธานี                 | 10,698      | 10,423                                  | 9,061  |      | 1,362 |                | 275        |                    | 250      |      |       |                    |               |              |                |                 |                    |                    | 25               |      |





| ภาค/จังหวัด               | รวมทั้งสิ้น | จำนวนผู้เรียนระดับมัธยมศึกษาตอนปลาย (คน) |        |        |        |             |            |                 |          |      |       |                |           |          |            |             |                |               |              |      |
|---------------------------|-------------|--|--------|--------|--------|-------------|------------|-----------------|----------|------|-------|----------------|-----------|----------|------------|-------------|----------------|---------------|--------------|------|
|                           |             | สังกัดกระทรวงศึกษาธิการ                  |        |        |        |             | สังกัดอื่น |                 |          |      |       |                |           |          |            |             |                |               |              |      |
|                           |             | รวม                                      | สพฐ.   | สอศ.   | สช.    | ร.ร. มหาดลา | รวม        | อว. (ร.ร.สาธิต) | ท้องถิ่น | กทม. | พทยา  | กรมกิจการเด็กฯ | กองทัพไทย | กองทัพบก | กองทัพเรือ | กองทัพอากาศ | ม.กีฬาแห่งชาติ | สถาบันบัณฑิตฯ | สนง. พระพุทธ | ดชด. |
| ภาค 5 (นครศรีธรรมราช)     | 161,352     | 154,316                                  | 82,969 | 47,341 | 24,006 |             | 7,036      | 79              | 6,057    |      |       |                |           |          |            |             | 165            | 455           | 280          |      |
| 1. นครศรีธรรมราช          | 50,531      | 48,850                                   | 25,615 | 17,709 | 5,526  |             | 1,681      |                 | 1,169    |      |       |                |           |          |            |             | 165            | 239           | 108          |      |
| 2. ชุมพร                  | 15,523      | 14,932                                   | 9,697  | 5,029  | 206    |             | 591        |                 | 569      |      |       |                |           |          |            |             |                |               | 22           |      |
| 3. พัทลุง                 | 15,442      | 13,823                                   | 8,037  | 3,347  | 2,439  |             | 1,619      | 79              | 1,300    |      |       |                |           |          |            |             |                | 216           | 24           |      |
| 4. สุราษฎร์ธานี           | 33,833      | 32,150                                   | 20,135 | 8,553  | 3,462  |             | 1,683      |                 | 1,649    |      |       |                |           |          |            |             |                |               | 34           |      |
| 5. สงขลา                  | 46,023      | 44,561                                   | 19,485 | 12,703 | 12,373 |             | 1,462      |                 | 1,370    |      |       |                |           |          |            |             |                |               | 92           |      |
| ภาค 6 (จังหวัดภูเก็ต)     | 73,547      | 70,629                                   | 41,023 | 17,802 | 11,804 |             | 2,918      |                 | 2,711    |      |       |                |           |          |            |             | 159            |               | 48           |      |
| 1. ภูเก็ต                 | 14,128      | 13,323                                   | 6,251  | 5,193  | 1,879  |             | 805        |                 | 805      |      |       |                |           |          |            |             |                |               |              |      |
| 2. กระบี่                 | 15,300      | 14,471                                   | 8,649  | 3,361  | 2,461  |             | 829        |                 | 817      |      |       |                |           |          |            |             |                |               | 12           |      |
| 3. ตรัง                   | 20,414      | 19,645                                   | 12,832 | 3,628  | 3,185  |             | 769        |                 | 574      |      |       |                |           |          |            |             | 159            |               | 36           |      |
| 4. พังงา                  | 7,977       | 7,462                                    | 4,745  | 2,047  | 670    |             | 515        |                 | 515      |      |       |                |           |          |            |             |                |               |              |      |
| 5. ระนอง                  | 4,815       | 4,815                                    | 3,071  | 1,490  | 254    |             |            |                 |          |      |       |                |           |          |            |             |                |               |              |      |
| 6. สตูล                   | 10,913      | 10,913                                   | 5,475  | 2,083  | 3,355  |             |            |                 |          |      |       |                |           |          |            |             |                |               |              |      |
| ภาค 7 (จังหวัดยะลา)       | 70,716      | 70,335                                   | 16,762 | 5,696  | 47,877 |             | 381        | 53              | 207      |      |       |                |           |          |            |             | 119            |               | 2            |      |
| 1. ยะลา                   | 19,619      | 19,380                                   | 4,093  | 2,023  | 13,264 |             | 239        |                 | 118      |      |       |                |           |          |            |             | 119            |               | 2            |      |
| 2. ปัตตานี                | 28,005      | 27,974                                   | 4,801  | 2,551  | 20,622 |             | 31         |                 | 31       |      |       |                |           |          |            |             |                |               |              |      |
| 3. นราธิวาส               | 23,092      | 22,981                                   | 7,868  | 1,122  | 13,991 |             | 111        | 53              | 58       |      |       |                |           |          |            |             |                |               |              |      |
| ภาค 8 (จังหวัดชลบุรี)     | 112,555     | 103,891                                  | 49,119 | 45,385 | 9,387  |             | 8,664      | 1,088           | 6,167    |      | 1,071 |                |           |          |            |             | 164            |               | 174          |      |
| 1. ชลบุรี                 | 64,522      | 58,841                                   | 23,795 | 28,956 | 6,090  |             | 5,681      | 1,088           | 3,309    |      | 1,071 |                |           |          |            |             | 164            |               | 49           |      |
| 2. ฉะเชิงเทรา             | 20,459      | 19,893                                   | 11,452 | 6,868  | 1,573  |             | 566        |                 | 497      |      |       |                |           |          |            |             |                |               | 69           |      |
| 3. ระยอง                  | 27,574      | 25,157                                   | 13,872 | 9,561  | 1,724  |             | 2,417      |                 | 2,361    |      |       |                |           |          |            |             |                |               | 56           |      |
| ภาค 9 (จังหวัดฉะเชิงเทรา) | 59,846      | 55,744                                   | 33,002 | 19,211 | 3,531  |             | 4,102      |                 | 3,942    |      |       |                |           |          |            |             |                | 126           | 34           |      |
| 1. จันทบุรี               | 13,984      | 13,494                                   | 9,599  | 2,857  | 1,038  |             | 490        |                 | 364      |      |       |                |           |          |            |             |                | 126           |              |      |
| 2. ตราด                   | 5,975       | 5,908                                    | 4,178  | 1,730  |        |             | 67         |                 | 56       |      |       |                |           |          |            |             |                |               | 11           |      |
| 3. นครนายก                | 7,791       | 7,780                                    | 4,084  | 3,149  | 547    |             | 11         |                 |          |      |       |                |           |          |            |             |                |               | 11           |      |
| 4. ปราจีนบุรี             | 16,499      | 15,413                                   | 7,237  | 6,476  | 1,700  |             | 1,086      |                 | 1,074    |      |       |                |           |          |            |             |                |               | 12           |      |
| 5. สระแก้ว                | 15,597      | 13,149                                   | 7,904  | 4,999  | 246    |             | 2,448      |                 | 2,448    |      |       |                |           |          |            |             |                |               |              |      |



| ภาค/จังหวัด               | รวมทั้งสิ้น | จำนวนผู้เรียนระดับมัธยมศึกษาตอนปลาย (คน) |        |        |        |             |            |                 |          |      |     |                |           |          |            |             |                |               |               |       |
|---------------------------|-------------|--|--------|--------|--------|-------------|------------|-----------------|----------|------|-----|----------------|-----------|----------|------------|-------------|----------------|---------------|---------------|-------|
|                           |             | สังกัดกระทรวงศึกษาธิการ                  |        |        |        |             | สังกัดอื่น |                 |          |      |     |                |           |          |            |             |                |               |               |       |
|                           |             | รวม                                      | สพฐ.   | สอศ.   | สช.    | ร.ร. มหาดลา | รวม        | อว. (ร.ร.สาธิต) | ท้องถิ่น | กทม. | พญา | กรมกิจการเด็กฯ | กองทัพไทย | กองทัพบก | กองทัพเรือ | กองทัพอากาศ | ม.กีฬาแห่งชาติ | สถาบันบัณฑิตฯ | สนง. พระพุทธฯ | ตชด.  |
| ภาค 15 (จังหวัดเชียงใหม่) | 87,645      | 83,526                                   | 44,383 | 24,892 | 14,251 |             | 4,119      | 830             | 1,066    |      |     |                |           |          |            |             | 274            | 209           | 1,740         |       |
| 1. เชียงใหม่              | 52,226      | 49,502                                   | 23,183 | 14,540 | 11,779 |             | 2,724      | 830             | 555      |      |     |                |           |          |            |             |                | 209           | 1,130         |       |
| 2. แม่ฮ่องสอน             | 7,441       | 7,102                                    | 6,056  | 1,046  |        |             | 339        |                 | 220      |      |     |                |           |          |            |             |                |               |               | 119   |
| 3. ลำปาง                  | 16,608      | 16,112                                   | 9,111  | 5,263  | 1,738  |             | 496        |                 |          |      |     |                |           |          |            |             | 274            |               | 222           |       |
| 4. ลำพูน                  | 11,370      | 10,810                                   | 6,033  | 4,043  | 734    |             | 560        |                 | 291      |      |     |                |           |          |            |             |                |               |               | 269   |
| ภาค 16 (จังหวัดเชียงราย)  | 67,901      | 61,597                                   | 40,525 | 18,062 | 3,010  |             | 6,304      | 422             | 4,507    |      |     |                |           |          |            |             |                |               |               | 1,375 |
| 1. เชียงราย               | 32,780      | 28,444                                   | 18,225 | 8,234  | 1,985  |             | 4,336      |                 | 3,853    |      |     |                |           |          |            |             |                |               |               | 483   |
| 2. น่าน                   | 12,093      | 11,531                                   | 8,434  | 2,894  | 203    |             | 562        |                 | 182      |      |     |                |           |          |            |             |                |               |               | 380   |
| 3. พะเยา                  | 12,214      | 11,307                                   | 7,591  | 3,324  | 392    |             | 907        | 422             | 227      |      |     |                |           |          |            |             |                |               |               | 258   |
| 4. แพร่                   | 10,814      | 10,315                                   | 6,275  | 3,610  | 430    |             | 499        |                 | 245      |      |     |                |           |          |            |             |                |               |               | 254   |
| ภาค 17 (จังหวัดพิษณุโลก)  | 92,576      | 87,461                                   | 57,165 | 26,881 | 3,415  |             | 5,115      | 977             | 3,664    |      |     |                |           |          |            |             |                | 172           | 302           |       |
| 1. พิษณุโลก               | 25,164      | 23,767                                   | 15,918 | 6,911  | 938    |             | 1,397      | 859             | 487      |      |     |                |           |          |            |             |                |               |               | 51    |
| 2. ตาก                    | 15,949      | 14,976                                   | 10,690 | 3,542  | 744    |             | 973        |                 | 931      |      |     |                |           |          |            |             |                |               |               | 42    |
| 3. เพชรบูรณ์              | 24,898      | 23,854                                   | 14,969 | 7,459  | 1,426  |             | 1,044      |                 | 890      |      |     |                |           |          |            |             |                |               |               | 154   |
| 4. สุโขทัย                | 14,889      | 13,526                                   | 8,987  | 4,539  |        |             | 1,363      |                 | 1,136    |      |     |                |           |          |            |             |                | 172           | 55            |       |
| 5. อุตรดิตถ์              | 11,676      | 11,338                                   | 6,601  | 4,430  | 307    |             | 338        | 118             | 220      |      |     |                |           |          |            |             |                |               |               |       |
| ภาค 18 (จังหวัดนครสวรรค์) | 65,220      | 62,580                                   | 44,763 | 14,407 | 3,410  |             | 2,640      |                 | 2,073    |      |     |                |           |          |            |             | 175            |               | 392           |       |
| 1. นครสวรรค์              | 26,645      | 25,172                                   | 16,332 | 6,601  | 2,239  |             | 1,473      |                 | 941      |      |     |                |           |          |            |             | 175            |               | 357           |       |
| 2. กำแพงเพชร              | 17,402      | 16,825                                   | 13,341 | 3,477  | 7      |             | 577        |                 | 567      |      |     |                |           |          |            |             |                |               |               | 10    |
| 3. พิจิตร                 | 12,409      | 11,826                                   | 9,216  | 2,526  | 84     |             | 583        |                 | 565      |      |     |                |           |          |            |             |                |               |               | 18    |
| 4. อุทัยธานี              | 8,764       | 8,757                                    | 5,874  | 1,803  | 1,080  |             | 7          |                 |          |      |     |                |           |          |            |             |                |               |               | 7     |

- ที่มา : 1. ข้อมูลผู้เรียนจากศูนย์เทคโนโลยีสารสนเทศและการสื่อสาร สำนักงานปลัดกระทรวงศึกษาธิการ ปีการศึกษา 2567 ภาคเรียนที่ 1 ณ วันที่ 10 มิถุนายน 2567  
2. ข้อมูลผู้เรียนระดับมัธยมศึกษาตอนปลาย สังกัดสำนักงานคณะกรรมการการศึกษาขั้นพื้นฐาน นวัตกรรมโครงการเรียนร่วม (ทวิศึกษา) อาชีวศึกษากับโรงเรียนมัธยมศึกษา หลักสูตรประกาศนียบัตรวิชาชีพ (ปวช.)  
3. ข้อมูลผู้เรียนสังกัด สอศ. จากศูนย์เทคโนโลยีสารสนเทศและการสื่อสารสำนักงานคณะกรรมการการอาชีวศึกษา ข้อมูล ณ วันที่ 10 มิถุนายน 2567

## คณะผู้จัดทำ

## ที่ปรึกษา

1. ดร.สุเทพ แก่งสันเทียะ ปลัดกระทรวงศึกษาธิการ
2. ดร.พิเชฐ โพธิ์ภักดี รองปลัดกระทรวงศึกษาธิการ

## คณะทำงาน

3. นายสุรชัย คุ่มสมบัติ ผู้อำนวยการสำนักนโยบายและยุทธศาสตร์ สป. ประธานคณะทำงาน
4. นายอิทธิกร ช่างสากล ผู้อำนวยการศูนย์เทคโนโลยีสารสนเทศและการสื่อสาร สป. รองประธาน  
รักษาการในตำแหน่งที่ปรึกษาด้านเทคโนโลยีระบบสารสนเทศ
5. นายชินโซติ มะเสริฐ ผู้อำนวยการศูนย์ข้อมูลการศึกษา กระทรวงศึกษาธิการ คณะทำงาน  
ศูนย์เทคโนโลยีสารสนเทศและการสื่อสาร สป.
6. นางเบญจมาศ ฉลาดการณ์ ผู้อำนวยการกลุ่มยุทธศาสตร์การวิจัยและพัฒนา รองประธาน  
สำนักนโยบายและยุทธศาสตร์ สป.
7. นางสาวนิตยา จันทร์ทุ่งใหญ่ ผู้อำนวยการกลุ่มนโยบายและยุทธศาสตร์การพัฒนา คณะทำงาน  
สถาบันพัฒนาครู คณาจารย์และบุคลากรทางการศึกษา
8. นางดรุณี นิลมานนท์ ผู้อำนวยการกลุ่มยุทธศาสตร์การศึกษา คณะทำงาน  
สำนักงานศึกษาธิการภาค 3
9. นางรัตนติญาน์ เฟ่งพินิจ นักวิชาการศึกษาชำนาญการพิเศษ คณะทำงาน  
สำนักงานศึกษาธิการภาค 3
10. นางญาดา วงศ์ดาว ผู้อำนวยการกลุ่มยุทธศาสตร์การศึกษา คณะทำงาน  
สำนักงานศึกษาธิการภาค 6
11. นางวรรณ คุ่มสมบัติ ผู้อำนวยการกลุ่มพัฒนาการศึกษา คณะทำงาน  
สำนักงานศึกษาธิการภาค 18
12. นายปัญญา ยิ้มสินสมบูรณ์ ผู้อำนวยการสำนักนโยบายและยุทธศาสตร์ สป. คณะทำงาน
13. นางนิตรา โภชากรณ์ ผู้อำนวยการกลุ่มยุทธศาสตร์และแผน คณะทำงาน  
สำนักนโยบายและยุทธศาสตร์ สป.
14. นางปญญ์พัชชาณัฏฐ์ ใจสถาน นักวิเคราะห์นโยบายและแผนชำนาญการพิเศษ คณะทำงาน  
สำนักนโยบายและยุทธศาสตร์ สป.
15. นางสาวเสาวนีย์ ใจอารีย์ นักวิเคราะห์นโยบายและแผนชำนาญการพิเศษ คณะทำงาน  
สำนักนโยบายและยุทธศาสตร์ สป.
16. นางชุตินา วัตอักษร นักวิเคราะห์นโยบายและแผนชำนาญการพิเศษ คณะทำงาน  
สำนักนโยบายและยุทธศาสตร์ สป.

## คณะผู้จัดทำ (ต่อ)

|                                 |  |               |
|---------------------------------|--|---------------|
| 17. นางสาวอัจฉรา บัวสุวรรณ      | นักวิเคราะห์นโยบายและแผนชำนาญการพิเศษ<br>สำนักนโยบายและยุทธศาสตร์ สป.      | คณะทำงาน      |
| 18. นางศรุดา จันทร์งาม          | นักวิเคราะห์นโยบายและแผนชำนาญการพิเศษ<br>สำนักนโยบายและยุทธศาสตร์ สป.      | คณะทำงาน      |
| 19. นางสาวกิตติยา พงษ์พานิช     | นักวิเคราะห์นโยบายและแผนชำนาญการ<br>สำนักนโยบายและยุทธศาสตร์ สป.           | คณะทำงาน      |
| 20. นางสาวปวีตรา บัณฑิตพัฒน์    | นักวิเคราะห์นโยบายและแผนชำนาญการ<br>สำนักนโยบายและยุทธศาสตร์ สป.           | คณะทำงาน      |
| 21. นายสุเชน เลิศวีระสวัสดิ์    | นักวิเคราะห์นโยบายและแผนปฏิบัติการ<br>สำนักนโยบายและยุทธศาสตร์ สป.         | คณะทำงาน      |
| 22. นางสาวสุพิชฌาย์ อินกองงาม   | เจ้าพนักงานธุรการปฏิบัติงาน<br>สำนักนโยบายและยุทธศาสตร์ สป.                | คณะทำงาน      |
| 23. นายมานัส ศรีสำอางค์         | พนักงานจ้างเหมาเอกชนดำเนินงาน<br>สำนักนโยบายและยุทธศาสตร์ สป.              | คณะทำงาน      |
| 24. นายภาณุพงศ์ พัฒนศิริ        | นักวิชาการคอมพิวเตอร์ปฏิบัติการ<br>ศูนย์เทคโนโลยีสารสนเทศและการสื่อสาร สป. | คณะทำงาน      |
| 25. นายอเนชพันธ์ นิธินันท์นฤมิต | นิสิตปริญญาโท<br>จุฬาลงกรณ์มหาวิทยาลัย                                     | ฝึกปฏิบัติงาน |

**"EDUCATION  
INDEX  
2025"**



**สำนักนโยบายและยุทธศาสตร์  
สำนักงานปลัดกระทรวงศึกษาธิการ**